הארץ

1.20 ש"ח יום ג' כ"ח בשבט תשמ"ח, 16 בפברואר 1988 VOL.69/20913 FEBRUARY 16 1988

אילת אוברסיז "מובילה"

מטענים בינלאומיים בשיטות חסכון

אילת אוברסיז

ביאליק 131, ר"ג 52523

טל. 7519161, 7510810

פיצוץ ב"ספינת המגורשים" מנע הפלגתה מקפריסין; אש"ף: ננקום

פצצה קרעה חור בקוטר 1.8 מטר בדופן המעבורת "סול פרין" בנמל לימסול – אתמול ב־5.30 בבוקר – שעות ספורות לפני שעמדה להפליג עם מאות מגורשים ואנשי־תקשורת לעבר חופי ישראל ● המחבלים: הפעולה בוצעה על ידי סוכני "המוסד" ● "אין אנו מחוייבים עוד להסכם קהיר שמנע פעולות צבאיות מחוץ לישראל והשטחים; אנו רואים עצמנו חופשיים להגיב בכל מקום בעולם על הריגת שלושת אנשינו והפיגוע בספינה"

הספינה "סול פרין" נוטה מעט על צידה אתמול, לאחר הפיצוץ. (תצלום איפי)

לימסול (איפי, ע"ד, רע"ג). כאשר נרמה היה כי אש"ף עומד לבצע את מבצע־התעמולה שלו ולהשיט ספינה ועליה יותר מ־100 מגורשים ומאות אנשי תקשורת לעבר חופי ישראל, שם פיצוץ עז בנמל לימסול קץ, זמני לפחות, לתוכנית. הפיגוע התריד את המעבורת הישנה "סול פרין" אתמול בשעה 5.30 לפנות בוקר, כאשר 53 אנשי צוות האוניה שעגנה בנמל לימסול נמו את שנתם, שעות מספר לפני שמאות משתתפי ההפלגה היו אמורים להגיע בטיסה מאתונה ולעלות על האוניה.

הפיצוץ קרע חור בקוטר 1.8 מ' בדופן הימנית של האוניה ופגע במיכל דלק גדול. אנשי הצוות שהיו עליה באותה שעה, רובם ערבים, נטשו אותה מיד. במשך דקות רעדה הספינה, כאשר מים רבים זרמים אליה דרך החור בדופן, בחלק השקוע מתחת לפני המים, עד שהתייצבה כשהיא נוטה על צידה.

כאשר אירע הפיצוץ, עלו העיתונאים הראשונים על האוטובוסים שעמדו לצאת לנמל־התעופה של אתונה, משם אמורים היו לטוס לקפריסין. אז נמסרו להם הידיעות הראשונות על הפיצוץ. רוב העיתונאים עזבו את אתונה, ורק מעטים המריאו לקפריסין לאחר הפיצוץ.

כווית (איפי). מנהיג אש"ף, יאסר ערפאת, שנועד אתמול עם מנהיגים כוויתים ופקידי אש"ף המוצבים במדינה זו, האשים את "הציונות" ו"ישראל" בפיגוע בלימסול, שבהם נהרגו 3 אנשי פתח בכירים, ובפיגוע באניה "סול פרין".

מקורות פלשתיניים הוסיפו כי הם צופים עוד פעולות חבלה מצד סוכני המוסד.

עיתונים בכווית הבליטו בעד מוריהם הראשונים את הרעיון של אש"ף כי "חלקו של המוסד במעשי הרצח בלימסול לא יעבור בשתיקה".

ערפאת ואנשיו בכווית קיבלו את הידיעה על הפיצוץ באוניה "סול פרין" כארבע שעות לאחר שאירעה.

דובר רשמי של אש"ף בתוניס הכריז אתמול כי אחרי הרצח המשולש של אנשי אש"ף בלימסול, "שום דבר אינו מחייב את אש"ף לכבד את הצהרת קאהיר", שבה התחייב אש"ף ב־1985 "להוקיע את כל צורות הטרור נגד אנשים חפים מפשע מחוץ לפלשתין הכבושה".

הדובר האשים את "שירותי הביון הישראליים" כי רצחו שלושה את שלושת אנשי פת"ח ואמר כי אש"ף יקום את דמם.

(סוף בעמוד 6)

3 אנשי אש"ף קנו בשבת את המעבורת "סול פרין" במחיר 600,000 ד' – ולמחרת חוסלו

מאת יהודה בלומנקרנץ, כתב "הארץ" לענייני תיירות ותובלה

רב החובל של "סול פרין" קלינתיס דימיטרופולוס

(ע). אוניית המעבורת "סול פרין" עוקלה על־ידי בית־משפט לימאות בניקוסיה, לאחר שבעליה פשט את הרגל. בית־המשפט לימאות בניקוסיה הוציא צו עיכוב לאוניה לבקשת בנק קפריסאי ואנשי צוות האוניה, שתבעו כ־300 אלף דולר בגין שכרם המולן.

האוניה עגנה בנמל לימסול כשאנשי צוותה על סיפונה, בעוד בית־המשפט לימאות בניקוסיה מנהל הליכים למכירתה. בשבועות האחרונים נרחו הצעות של גורמים שונים לקניית האוניה בסכומים של 250–350 אלף דולר, לאחר שעל־פי הערכה היה שווי האוניה גבוה יותר.

בסוף השבוע שעבר הגיעו 3 מפקדים בכירים של "פתח" – מרוואן אבו־חמים אל כיאלי, האמזי באסם סולטאן אל תמימי ומחמד חוסיין – לקפריסין, והציעו לבית־המשפט לרכוש את האוניה ב־600 אלף דולר.

ביום שבת, לאחר שהעסקה בוצעה, העביר הבנק הנושה את הבעלות על האוניה לשלושת המחבלים. הצוות שנותר עליה המתין לתשלום שכרם.

שלושת המחבלים חוסלו בפיצוץ למחרת, ביום ראשון.

"סול פרין" נבנתה ב־1946 כאוניית מעבורת ששייטה בימי הים התיכון. בקיץ היה לרב החובל רשיון להסעת אלף נוסעים, הכוללת – 740.

טקיס סולומונידיס והספינה "סול פרין", שהיתה בבעלותו.

(סוף בעמוד 6)

תדהמה ובלבול בין אנשי אש"ף ביוון

בעיצומן של ההכנות להטסת המגורשים והעתונאים מאתונה לקפריסין, הגיעה ההודעה על הפיצוץ באניה

מאת תום שגב, שליח "הארץ" לאתונה

אתונה (מיוחד ל"הארץ"). תדהמה ובלבול איפיינו את תגובתם הראשונה של אנשי אש"ף באתונה למשמע הידיעה כי הספינה שעמדה להשיט מקפריסין לחיפה, נפגעה במעשה חבלה – אולם בתוך שעות אחדות דיווחו אנשי הארגון גם על מידה של גאווה על שמבצע סמלי כזה מצדם הצליח להוציא את ישראל מכלותה – לדבריהם – עד כדי פעולת חבלה במדינה זרה.

מלכתחילה לא הטילו אנשי אש"ף ספק בכך, שהחבלה בספינה בוצעה בידי סוכנים של ישראל. כעבור שעות אחדות מצאו חיזוק לדעתם בדברים שסוכנויות הידיעות ציטטו מפי שר־הביטחון יצחק רבין. לפיהם ישראל תעשה הכל על־מנת למנוע את הפלגת הספינה. דברים אלה ביטלו סברה, שר אש"ף היה בספינה בעצמו, כדי לצאת בכבוד מהתסבוכת של...

(סוף בעמוד 8)

רבין על הספינה: החלטנו לא לאפשר להם להגשים את מטרתם

מאת נורית אמיתי, כתבת "הארץ"

"מדינת ישראל החליטה בגס־ רות אילוצים מסויימים לא לאפשר לפלשתינאים להגשים את מטרתם, ונעשה זאת בכל דרך שנמצא לנכון" – אמר אתמול שר הביטחון יצחק רבין.

בהופיעו בפני תלמידי התיכון המקיף "יהוד" שביהוד, כשעתיים לאחר פיצוץ הספינה בקפריסין, לפני שהדבר פורסם באמצעי התקשורת.

התוכנית האמריקאית תגובש סופית לאחר שיחותיו של שולץ במוסקווה

מאת צבי בראל, שליח "הארץ" בוואשינגטון

וושינגטון (מיוחד ל"הארץ"). היוזמה האמריקאית תגובש סופית אחרי שמזכיר המדינה ג'ורג' שולץ ישמע את עמדת ברית־המועצות בשאלת המסגרת הבינלאומית ונכונותה לקבל את העקרונות שהציגה ארה"ב.

שולץ ייצא בסוף השבוע למוסקווה, כדי להיפגש עם עמיתו אדוארד שוורדנדזה, במטרה להבין את עמדת המעצמה הסובייטית במאי. אך הוא יזדיין את הדיון לנושאים אחרים, כמו נסיגת הכוחות הסובייטיים מ־אפגניסטאן, מלחמת איראן־עיראק ותהליך השלום.

על־פי הערכה ישראלית, ע־שי שולץ להציע עצה אמ־... ריקאית גמישה, שתעודד ל־סובייטים לסגת בפרק זמן קצר מאפגניסטאן, בתמורה לגמישות סובייטית כלפי הסכסוך ה־ישראלי־ערבי. אולם גורמים אמריקאים מדגישים כי ארה"ב לא תהיה מוכנה לעסקת חליפין. הדרישה לגמישות סובייטית תי־דון בנפרד מנושאים אחרים.

שולץ, על־פי המקורות, יבקש לקבל הסכמה סובייטית ל־מסגרת בינלאומית – "אלמנט בינלאומי" בעגה החדשה – שתכלול את ארה"ב ובריה"מ בלבד, מבלי לערב את יתר חברות מועצת הביטחון. הוא גם ינסה לשכנע את מוסקווה שלא תתנה את השתתפותה במסגרת...

(סוף בעמוד 6)

צה"ל השתלט על אבו־דיס וקבטייה ועצר 32 מבוקשים

מאת אורי נר, רב שרגאי ואיתן רבין

כוחות הביטחון בשטחים נער־כים היום לקרם אפשרות של התגברות המהומות, בעקבות הכרזה "יום הזעם" בשטחים, ב"כרוז מספר 7", שהופץ אתמול והשלושים מטעם "הועדה הלאו־מית המאוחדת של ההתקומ־מות". גם תחנת הרדיו הפלש־תינית החדשה, המשדרת מדרום סוריה, קראה אתמול לכל "תוש־בי פלשתין" לצאת לשביתה כללית ב"יום הזעם הפלשתיני", ול"הוקיע" מחנות הפליטים הפלשתיניים בגלות להשתתף במחאה.

לנוכח ההפגנה היזומה שה־... וזה בשבוע האחרון בהיקף המהומות בשטחים ובחומרתן, מייחסים במערכת הביטחון חשי־בות רבה למידת ההיענות של האוכלוסיה לקריאת הכרוז להסלמת המאבק ולהשבתת מ־לאה של המסחר ושל מערכות החיים בשטחים.

(סוף בעמוד 6)

המלצות ששינסקי יוגשו מחר; המס המוצע לרווח־בורסה: 25%

המלצה נוספת: להקל הנטל על בעלי הכנסה שבין 700–5,000 ש"ח, באמצעות העלאת סף המס והרחבת מדרגות המס

מאת דן מגיד

חברי ועדת ששינסקי לרפורמה במיסים יגישו מחר אוה"צ את המלצותיהם לשר האוצר משה נסים. לאחר הגשת ההמלצות לשר, ־פורסם הדו"ח לציבור הרחב. כבר מחר יגיב נסים באופן רשמי על ההמלצות, במטרה להרגיע מד עוזים רבים מדי בבורסה לאחר פירסומן.

ההמלצה הבולטת והרגישה ביותר מבחינת שוק ההון בדו"ח, המכתרע על 65 עמוד, היא הטלת מס בשיעור של 25% על רווחים ריאליים בבורסה. בעקרון בהמלצה הוועדה להחיל במס כל שקל הכנסה בכלל כל שהוא של קבלתו. הדבר כולל

(סוף בעמוד 8)

מדד ינואר עלה ב־1.6%; נסים: עליה גבוהה יחסית

לאוטמן קורא לעיסקת חבילה חדשה במשק ● קיסר: המדד מדאיג ● תוספת יוקר בשיעור של כ־5% תשולם כנראה באפריל ● המדד משקף עליית מחירים במיוחד של מזון, ירקות ופירות ● רק בענפי ההלבשה וההנעלה היתה ירידת מחירים עונתית

מאת דן מגיד, יהודית וינקלר, יונתן שרמן ואריה לביא

מדד המחירים לצרכן עלה בינואר ב־1.6%. המדד משקף את העליה במחירים בכל קבוצות ההצרכות – במיוחד מזון, ירקות ופירות. רק בענפי ההלבשה וההנעלה היתה יר־ידת מחירים עונתית. המדד ללא יר־קות ופירות עלה בינואר ב־1.1%.

שיעור עליית המדד המצטבר מאז מועד תשלום תוספת היוקר עומד על 6.13%. על־פי הסכם תוספת היוקר הנוכחי, ישלמו המעסיקים 70% משיעור ההתייקרות לאחר כל עליה של 7% במדד.

מכאן, אם מדד פברואר יעלה לפחות ב־0.8%, יקבלו כל השכירים במשק תוספת יוקר בשיעור כ־5% במשכורת אפריל.

דובר הלשכה המרכזית לסטטיס־טיקה, שמסר את נתוני המדד, הזכיר שבינואר חושב לראשונה המדד

(סוף בעמוד 8)

פרשנות כלכלית / נחמיה שטרסלר

פיחות הולך ומתקרב

המדד הכפתיע, שהוא גבוה בכל התחזיות, הוכיח פעם נוספת שהקפאת שער החליפין אינה מורידה אינפלציה.

אנו מצויים כבר שנתיים בעליית מחירים בקצב של כ־1.5% בחודש, כך שכלכלני מחלקת המחקר של בנק ישראל צריכים לעשות חשבון נפש: מדוע אין האינפלציה יורדת, למרות הצהרתם החגיגית באו־גוסט 1986 כי תרד באופן משמעותי – אם רק נצמיד את השקל לסל המטבעות.

סימן מדאיג נוסף הוא מדד המחירים הסיטונאים, שעלה יותר ממדד המחירים לצרכן, מה שיתשקף במוקדם או במאוחר באינפלציה גבוהה יותר.

שאלה: מתי תשולם תוספת היוקר הבאה?

תשובה: האופטימיסטים באוצר העריכו עד שלשום שתוספת היוקר הבאה תשולם רק במשכורת מאי. עכשיו זה די ברור שהד תוספת, בשיעור קצת יותר מ־5% תשולם במשכורת מארס – בהקדם של הדרשיים.

(סוף בעמוד 8)

יתכן שהיום תופסק שביתת עובדי מינהל ומשק בבתי"ח

אמש הושגה הבנה בין הברפלד לבין מזכירות הוועד הארצי של השובתים ● השיבושים במערכת האישפוז יימשכו בגלל שביתת טכנאי הרנטגן ● הוחל בהכנת צווי־ריתוק לשובתים

מאת עדנה ארידור

יתכן שעוד היום תופסק שביתת עובדי המינהל והמשק בבתי החולים הממשלתיים. מזכירות הוועד הארצי של עובדי המינהל והמשק תמליץ היום בפני מועצת העובדים, שתת־כנס בבית הוועד הפועל של ההסתדרות, לאשר את הפסקת השביתה – על־סמך הבנה שהושגה אמש עם יו"ר האגף לאיגוד מקצועי בהסתדרות, חיים הברפלד. בישיבה שנמשכה 5 שעות, הצדדים גיבשו מסמך הבנה, הכולל בין השאר הצעות קודמות של ועדת המעקב, שכללו מתן תוספת דרגה ל־85% מהעובדים במהלך 1988 ועדכון דמי הבראה, ביגוד ורכב. עד לביצוע התוספות יקבלו העובדים מקדמה.

ועדת המעקב המשותפת ל־הסתדרות ולאוצר תתכנס גם היא מחר כדי לאשר את ההסכם שהושג בין ההסתדרות לעובדים. עם אישור ההסכם על־ידי ועדת המעקב בה מועצה, ישובו העובדים לעבודה.

(סוף בעמוד 6)

שוק ההון

ביקושים

מאת יהודה שרוני

ביקושים הורגשו אתמול לכל ענפי המסחר בשוק המניות, והמניות המשתנות עלו בשיעורים של עד 10%. גם בשוק אגרות־החוב נמו השערים לעלות.

חדשות הארץ

שיחות היום

עם: יאיר שמרן, מנהל החדשות בטלוויזיה

על: הספינה "סול פרין", עליה הפליג לפני שנה

(עמ' 2)

*

וולדהיים: הקריאות להתפטרותי מסכנות את המדינה

(עמ' 2)

*

שמיר: "שטחים תמורת שלום – זה לא בדיוק העקרון המנחה אותי"

(עמ' 2)

ריץ מסעדה צרפתית כשרה

ארוחה עסקית - 25 ש"ח

הירקון 82 ת"א 03"653638

שרות הארץ

מזג האוויר

התחזית: מעוננים יירדו ברוב חלקי הארץ. בלורים בסופות רעמים. ברד ומשבי רוח עזים. בחרמון יירד שלג. חשש משטפונות בנקיעות הנמוכים.

- ירושלים: 4־10.
- תל־אביב: 8־16.
- חיפה: 8־15.
- באר־שבע: 6־15.

הגולן 5־10, צפת 3־8, טבריה 7־16, שומרון 6־12, נתב"ג 7־15, יריחו 8־16, אילת 12־19.

שערי הדולר

	שער הדולר	השינוי בש"ח
יציג	1.5895	+0.0044
נוסעים	1.8892	+0.0052
שחור	1.6300	–

שער הסל

יציג	1.7149	0.0013־

בגליון זה 24 עמודים

הבוקר בחדשות הארץ

מתפרסם היום בעמודים

14, 16, 17, 18, 19, 20, 21, 22, 23

עורך את העמוד: אריה חשביה

בביטוח הגימלה שרכשתי היום הרווחתי כ־15,000 ש"ח!

יובל אהרוני, עצמאי בן 35, רכש היום ביטוח חיים עם גימלה בפניקס הישראלי.

מכיוון שיובל רכש את הביטוח לפני 29.2.88* - הוא הבטיח לעצמו, בנוסף לגימלה חודשית בסך 1,500 ש"ח (צמודים למדד), גם רווח של כ־15,000 ש"ח!

אם תזדרזו ותרכשו, עוד החודש, ביטוח גימלה של הפניקס, תוכלו גם אתם ליהנות מרווח נוסף - חסכון ניכר בתשלומי הפרמיה לאורך כל תקופת הביטוח.

אם כבר רכשתם ביטוח כזה - תוכלו להבטיח לעצמכם את הרווח הנוסף, ע"י הגדלת סכום הביטוח עד סוף חודש פברואר.

פנו עוד היום לסוכן הפניקס שיחשב עבורכם את הרווח שלכם!

* ב־1.3.88 יכנסו לתוקפן תקנות חדשות של משרד האוצר, שבעקבותיהן ישתנו תנאי פוליסות ביטוח החיים. כל העושה ביטוח או מגדיל את סכום הביטוח עד 29.2.88 ימשיך ליהנות מהתנאים הנוכחיים.

ברגע הקובע הפניקס איתך

הפניקס הישראלי חברה לבטוח בע"מ

גיתם מערכות תקשורת

صورة عن الاصل

ראיתי שמעתי

קופמן נפסל — אולי רוטשילד?

בצמרת הליכוד הגיבו בחריפות על פסילתו של ח"כ חיים קופמן כגזבר הסוכנות. יו"ר מזכירות תנועת החרות, משה ארנס, מחה על כך בפני חברי חבר הנאמנים של הסוכנות ואמר כי "קופמן הוא המועמד הטוב ביותר שהליכוד יכול להציע" והוסיף ש"אם אתם עומדים על כך שהגזבר יהיה בנקאי, לא נותר לנו אלא להוציא את הבארון רוטשילד מקברו".

קופמן עצמו דוחה את הטענה שהועלתה בקרב חברי חבר הנאמנים כי הוא יביא עמו לסוכנות את אווירת הכנסת. בליכוד אומרים כי הסיבה האמיתית להתנגדות המערך למינויו היא החשש שקופמן יגלה העברות כספים מהסוכנות למוסדות של מפלגת העבודה.

א. לם

שריר לביקור פרטי רצוף ראיונות

שר התיירות והמשפטים, אברהם שריר, יצא אתמול בלווית אשתו רבקה לשבוע ימים לארה"ב, לטיול שהביקור הוגדר כ"ביקור פרטי". נועדה לשר סידרה של פגישות, ראיונות, והופעות באמצעי התקשורת בארה"ב, על רקע האירועים האחרונים בשטחים והשפעתם על תנועת התיירות לישראל. השר ורעייתו יעשו חניית ביניים בבריטניה, שם אמור השר להשתתף במסיבת עיתונאים עם כתבי התיירות המקומיים, לרגל כינוסה בנובמבר בישראל של הוועידה השנתית של התאחדות סוכני הנסיעות והתיירות של בריטניה — אבט"א.

בארה"ב יבקרו השר ורעייתו בניו־יורק. לשריר אורגנו הופעות באמצעי התקשורת של ארה"ב. לזוג שריר ילדים הגרים בבריטניה ובארה"ב.

זוהר בלומנקרנץ

גורדון גבר על נרקיס

אורי גורדון גבר במפלגת העבודה על עוזי נרקיס בהתמודדות על תפקיד ראש מחלקת העליה בסוכנות, והוא יעתיק את מושבו מהמחלקה לעליית הנוער. גורדון זכה ב־157 קולות לעומת 119 של נרקיס בבחירות במערך.

עד עתה היה תפקיד זה בידי חיים אהרון מהליכוד. עוזי נרקיס, המשמש בשנים האחרונות כראש מחלקת ההסברה בסוכנות, יאלץ להסתפק בתפקיד זה.

א. לם

הפרלמנט הבריטי פותח חנות מזכרות

כאשר הקים מוזיאון ישראל לפני חודשים אחדים חנות בכנסת, בה מוכרים קטלוגים, כרזות, חולצות וכיוצא בזה, אמרו אחדים מהח"כים — אל נהיה כגבעת הקפיטול שבה יש חנות מזכרות. נהיה כווסטמינסטר הלונדוני.

עתה, בביקורה האחרון בלונדון, נודע לריבקה גאנץ, מנהלת "מוצרי מוזיאון ישראל", כי הפרלמנט הבריטי החליט לפתוח חנות מזכרות גדולה משלו. לאחר ששלושה מוזיאונים גדולים בלונדון רכשו רפליקות (שחזורים) של מוצרי אמנות ממוזיאון ישראל.

"ועידת פסגה" של שרי חינוך

אהרון ידלין, זבולון המר ויצחק נבון, שלושה שרי חינוך ותרבות שכיהנו בממשלות ישראל ב־20 השנים האחרונות, קיימו השבוע "ועידת פסגה" בתיאטרון ירושלים. ח"כ אבא אבן ביטל את השתתפותו ברגע האחרון. את המפגש יזמה דליה איציק, יו"ר מחוז ירושלים בהסתדרות המורים, במסגרת אירועי שבוע המורה שנערך בבירה.

השלושה רואיינו על ידי מי שהיה יועצם של שלושה שרי חינוך, ד"ר דן רונן.

מי שהצליח לאחד את שלושת השרים בדבריהם היה המחנך והסופר ס. יזהר, שערב כינוס השרים פרסם סידרת מאמרים בהם קרא למערכת החינוך לחדול מהחינוך לערכים ולהסתפק בהוראה. כל השלושה שללו כאיש אחד את עמדתו של יזהר.

מת מלחין "גבירתי הנאווה"

פרדריק לווה, שיחד עם אלן ג'י לרנר הלחין מחזות מוסיקליים כדוגמת "גבירתי הנאווה", "קאמלוט" ו"ג'יג'י", מת שלשום בגיל 86 בפאלם ספרינגס, ארה"ב.

לווה, שכתב גם את המוסיקה ל"בריגאדון", הצהיר פעם: "אני לא אוהב את המוסיקה שלי, אך איזה ערך יש לדעתי מול דעתם של מיליוני אחרים?"

פרדריק לווה: לא אהב את המוסיקה שלו

הוא נולד בברלין ב־10 ביוני 1901, כבנו של הטנור אדמונד לווה, שכיכב במחזה "חייל השוקולדה". הוא הגיע לארה"ב כפסנתרן וכתב את המחזמר הראשון שלו, "הגבירה", ב־1938. מחזמר זה הוצג 20 פעמים. כשנתבקש על ידי מפיק מרסורים לנסות שוב את כוחו, הוא בחר בלרנר, כשותף למלאכה ב־1942 ומאז הלכו השניים מהצלחה להצלחה.

לווה אמר שאולי היה מעדיף לעסוק במשך כל ימי חייו בנגינת באך ומוצארט — אך ברודווי שילמה יותר.

ע"ד

אין פרשה ואלדהיים בגוש המזרחי

ביום שני, ה־8 לפברואר, פורסם דו"ח ועדת ההיסטוריונים בווינה. מאז הפרסום חלפו שמונה ימים, בהם כבש הנושא את כל כותרות כלי התקשורת במערב. מי שיעיין בעתונה המרכזי של מזרח גרמניה "נויס דויטשלאנד" בימים אלה ימצא בו ידיעות מכל העולם, רק נושא אחד אינו מוזכר אפילו באות אחת: השם ואלדהיים והפרשה הקשורה בשמו.

אליהו זהבי

קופנהאגן

בעריכת עירית רוזנבלום

שמיר: "שטחים תמורת שלום — זה לא בדיוק העיקרון המנחה אותי"

אמר הדברים בצאתו אתמול לרומא ● "חילוקי דעות מהותיים" בשיחת רה"מ עם נשיא איטליה ● אישים יהודיים הביעו בפני שמיר הסתייגות ממדיניות ישראל, והרב של מילאנו דיבר על סכנות התגברות האנטישמיות בעקבות מדיניותה של ישראל בגדה וברצועה

ראש הממשלה יצחק שמיר סוקר משמר כבוד בהגיעו לרומא. לידו שר החוץ האיטלקי ג'וליו אנדריאוטי. (תצלום איפ"י)

מאת חולדה ליברנומה

כתבת "הארץ" באיטליה

ראש הממשלה יצחק שמיר הגיע אתמול בבוקר במטוס אל־על לנמל התעופה הבין־לאומי ברומא. שם תוגברו אמצעי הביטחון והוצבו צלפים על גג אולם־הנוסעים.

זה ביקורו הראשון של ראש הממשלה מחוץ לישראל מאז פרוץ המהומות בשטחים. שמיר התקבל לפי כל גינוני הטקס הרשמיים. שר החוץ האיטלקי, ג'וליו אנדריאוטי, בא להקביל את פניו בנמל־התעופה. שם עברו שניהם על פני משמר כבוד של חיל־האוויר, שדיגל את נשקו. אחר־כך שוחחו השניים קצרות בנמל־התעופה, באווירה שהוגדרה על־ידי מקורות ישראליים כידידותית ביותר.

אחר־הצהריים נפגש ראש הממשלה במלונו עם המנהיגות היהודית. מספר מנהיגים שהחליטו תחילה לא לבוא לפגישה, חזרו בהם לנוכח ההדים הרבים שהדבר עורר באמצעי התקשורת האיטלקיים אתמול.

אישים יהודיים הסתייגו מהמדיניות בשטחים

לאחר דברי הסבר ממושכים של ראש הממשלה על המצב בשטחים, השמיעו כמה מהנוכחים דברי הסתייגות ממדיניות הממשלה בגדה, והרב הראשי של קהילת מילאנו, השניה בגודלה בין הקהילות היהודיות באיטליה, דיבר על סכנת התגברות האנטישמיות עקב המצב בשטחים.

ראש הממשלה הסביר לנאספים, שיש לו רעיונות מגובשים היטב לשלום עם הערבים, עליהם ידבר רק במשא־ומתן עימם.

מורת־רוח עורר ברומא ביטול שיחת ראש הממשלה שנקבעה למחר עם מזכירי האיגודים המקצועיים הגדולים של הסוציאל קומוניסטים, הקאתולים והסוציאל־דמוקרטים רפובליקנים. הביטול היה בטענה שהביקור הוא "ביקור עבודה", אך הסבר זה לא סיפק ומזכיר האיגוד המקצועי הסוציאל דמוקרטי־רפובליקני, האוהד לישראל מתוך השלושה, אמר בפני עיתונאים: "ראשי ממשלות אחרים נהגו בצורה שונה".

משקיפים מייחסים את ביטול השיחה לתגובה לביקורת החריפה שהשמיעו נציגי איגודים בהפגנה המונית שנערכה ברומא בשבת אחה"צ. באותה הפגנה השתתפו גם נציגי המפלגות הגדולות ששמיר יפגוש מחר.

בתשובה לדרישת מפלגת הדמוקרטיה הפרולטרית (1.5%) בפרלמנט לבטל את ביקורו של שמיר כאות מחאה על מדיניות הדיכוי בשטחים, כתב אתמול הנשיא קוסיגה שלדעתו "הוא יוכל לתרום בשיחה עם שמיר לעניין הפלשתיני".

שיחה עם הנשיא

לפנות ערב פתח שמיר את ביקורו ברומא בשיחה בארמון הנשיא, שנמשכה כשעה ובמהלכה ציין ראש הממשלה שבתוכנית האמריקאית האחרונה "יש כמה רעיונות טובים", וכי הוא מצפה לבואו למזרח־התיכון של מזכיר המדינה שולץ.

הנשיא קוסיגה עמד על תמיכתה של איטליה בוועידה בין־לאומית לשלום.

חילוקי־דעות מהותיים

אף שהשיחה הוגדרה על־ידי הצד הישראלי כידידותית ביותר, הדגיש הצד האיטלקי בפני עיתונאים חילוקי־דעות מהותיים שנתגלעו בשיחה.

הביקור זכה אתמול לדברי פרשנות מפורטים בכל אמצעי התקשורת. ביטאון המפלגה הרפובליקנית, ידידתה המסורתית של ישראל, כתב במאמר ראשי שיש לשכנע את ישראל "שלא להסתגר במגדל משלה, מפני שהזמן אינו פועל לטובתה". העובדה שמכל ראשי ממשלות ישראל שביקרו ברומא, רק שמיר לא ביקש לשוחח עם האפיפיור, עוררה ביקורות לא רק בכמה יומונים אלא גם בקרב המנהיגות היהודית, הרגישה ליחסים עם הכנסיה הקאתולית בכלל והוותיקן בפרט.

שיחות בין חרשים

הדעה הרווחת ברומא הפוליטית היא, שהשיחות ברומא הן בעיקרן "שיחות בין חרשים". אתמול בערב התקיימה שיחה ממושכת בין ראש הממשלה ושר־החוץ האיטלקי אנדריאוטי, שנמשכה בשעת ארוחת הערב במשרד־החוץ.

יומו של ראש הממשלה יתחיל היום בביקור נימוסין בשני בתי הפרלמנט, אצל יושבת ראש בית הנבחרים הקומוניסטית, נילדה יוטי, והרפובליקאי ג'ובאני ספדוליני, יושב ראש הסנאט. כן ייפגש ראש הממשלה עם עמיתו גוריה ועם מזכירי רוב המפלגות האיטלקיות. הערב תיערך קבלת־פנים גדולה במלונו של ראש הממשלה וחוששים שחלק מהמדינאים שהוזמנו לא ישתתפו בה.

"שטחים תמורת שלום זה לא בדיוק העיקרון המנחה אותי", אמר אתמול בבוקר שמיר בנמל־התעופה בן־גוריון, לפני צאתו לרומא.

שיחת היום / לילי גלילי

עם: מנהל החדשות בטלוויזיה, יאיר שטרן

על: הספינה "סול פרין", בה הפליג לפני שנה

לא "ספינת אהבה", אך יש קאזינו ודיסקו

את "סול פרין", הידועה היום כ"ספינת המגורשים" שטובעה, הכרתי בנסיבות פחות דרמטיות.

נכון. לפני כשנה, הפלגתי בה לכינוס של איגוד השידור האירופי, שנערך בקפריסין. מפאת מצוקתה של רשות השידור, הצעתי לנסוע באוניה. את הדרך הלוך חזור, שנמשכת כ־12 שעות בכל כיוון, עשיתי על ה"סול פרין".

בעודיאיה ל"לפני" — כלומר, לפני שטובעה, תאר לנו את הספינה.

ה"סול פרין" נבנתה כספינת־מעבורת, שהיתה משייטת בעיקר בחודשי הקיץ בין חיפה ללימסול. רוב נוסעיה היו אנגלים, שהפליגו מלונדון לקפריסין, ושם הוצעה להם "עסקה" הכוללת יום־יומיים בארץ־הקודש. הישראלים הבודדים על הספינה, היו אולי איזה סוחר שנסע להביא סחורות מקפריסין, או צעירים עם תרמיל־גב.

לא נשמע כמו תאור של "ספינת האהבה".

בהחלט מאוד עממי, ולא מפואר, אבל עם היצע לא רע. באוניה היו קאזינו ומועדון "דיסקו" עם ריקודים והופעות של אמנים, חנות פטורה ממכס וחדר טלוויזיה עם בר.

שם, אני מבינה, בילית את רוב זמן ההפלגה בחברתו של בעל הספינה עצמו, כאקים פולימנידאס.

לשמחתי, מאוד התידדתי אתו בזמן ההפלגה. שם האוניה, דרך אגב, מורכב מקיצור שמו — "סול", ושם בתו, "פרין", הגרה בלימסול. הוא לא היה מיליונר "מהסרטים", אבל אמיד. בסביבות גיל ה־60, חביב ונבון מאוד. עסקת חייו, כך אמר, היתה הוצאת המחבלים מביירות.

הגענו לנקודה הישראלית, בעקיפין.

הוא סיפר לי, שעשה אז בעסקה למעלה ממיליון דולר. יום אחד פנו אליו האמריקאים ושאלו אם יוכל להעמיד לרשותם בדחיפות אוניות "להעברת אנשים מביירות". היו אז לפולימנידאס 3 אוניות. ואת שלושתן החכיר לאמריקאים, שהעבירו את המחבלים מביירות לתוניסיה, לצפון־תימן ולמפרץ הפרסי. אחר־כך הסתבך, מכר את שתי האוניות האחרות, ונשאר עם ה"סול פרין", עד שטובעה.

דיברתם פוליטיקה?

ודאי שדיברנו. הוא היה מה שאפשר להגדיר "ידיד ישראל", אבל הסכסוך הישראלי־ערבי לא עניין אותו במיוחד. הוא היה הרבה יותר מוטרד מזה שהתורכים ישתלטו על קפריסין. וזה יהיה הסוף שלו, ושל היוונים־הקפריסאים האחרים. הפלשתינאים והישראלים היו הרבה פחות בראש שלו.

סוהר נפצע ממטען־חבלה שהוטל מצינוק בכלא שאטה

שני החשודים בהטלת המטען הם ערבים השפוטים למאסר־עולם

מאת ראובן שפירא ועטאללה מנצור

סופרי "הארץ"

מטען חבלה מאולתר, שהושלך מתא צינוק בכלא שאטה, התפוצץ ופצע קשה בעינו של סוהר. זה והתבצרות של שני האסירים החשודים בהשלכת המטען בתאם, תוך איום לפוצץ עצמם — הביאו אתמול להזעקת כוחות גדולים של המשטרה ושירות בתי־הסוהר לכלא שאטה שבעמק יזרעאל.

במשך כשש שעות שהו כוחות הביטחון בכלא, שבו ובסביבתו הוכרז מצב חירום, וכל אותה עת התנהל משא־ומתן עם שני האסירים, כדי שיסגירו עצמם לסוהרים. הדרמה הסתיימה ללא נפגעים נוספים בשעה 4 אחר־הצהריים.

האירוע אתמול בכלא שאטה הוא אחד המסובכים שהיו בשנים האחרונות בבתי־הכלא.

שני האסירים החשודים בהטלת מטען החבלה הם אסירים ערבים־פליליים השפוטים למאסר עולם: עומר פרג', שהורשע בהשתתפות ברצח רס"ר המשטרה אבי ביאזי בירושלים, ועטאללה סבח, שהורשע ברצח אסיר בכלא באר־שבע. השניים נחשבים אסירים בעייתיים ומסוכנים מאוד, ולכן הוחזקו בהפרדה בתאי בידוד בכלא, בצינוק. האסיר פרג' הגיע לכלא שאטה רק באחרונה.

לא היו התפרעויות

על אירוע אתמול בכלא שאטה, שבו כלואים כ־500 אסירים, מהם 120 אסירים ביטחוניים, סיפר ל"הארץ" מפקד הכלא, רב־כלאי דן אבידר: "בשעה 10:15 בבוקר ערך קצין הביטחון ביקורת שיגרתית. לפתע הושלך לעברו מאחד התאים באגף הצינוקות מטען חבלה מאולתר, שהיה מורכב מפחית קפה עם חומר־נפץ ופתיל השהיה. המטען הושלך דרך אשנב דלת התא, שבו היו כלואים האסירים פרג' וסבח. הפחית התגלגלה בפרוזדור, והתפוצצה ליד סמל האגף, פרג' סלמן פרג', שנפצע קשה בעינו. הוא קיבל טיפול במקום מרופא הכלא, ופונה לבית־החולים בעפולה.

"מיד לאחר התקרית הוכרז בכלא מצב חירום על־פי הנהלים הקיימים. האסירים הוכנסו לתאיהם, שננעלו. הוזעקה תגבורת, ודיווח נמסר למשטרה. הסוהרים השתלטו מהר על המצב ולא היו מהומות ולא התפרעויות. הפעולה היתה על־פי נהלי החירום המתוכננות.

"שני האסירים החשודים בהשלכת מטען החבלה סירבו לצאת מתאם. הם הראו לנו שיש בידיהם מטען־חבלה נוסף, עשוי מקופסת קפה, ואיימו לפוצץ עצמם וכל מי שיתקרב אליהם. החלטנו לא לפרוץ בכוח, כדי לא לסכן חיי אדם, והתחלנו בפעולות שיכנוע.

"במשך כל אותו זמן שרר שקט בכלא. האסירים היו סגורים בתאיהם. לאחר משא־ומתן שנמשך עד לשעה 4 אחר־הצהריים, שוכנעו שני האסירים להיכנע. הם דרשו בהתחלה הבטחה שיועברו לכלא אחר, אך לא נענינו. הבטחנו להם רק שהסוהרים לא יפגעו בהם לרעה. האסירים הניחו בסופו של דבר את קופסת הקפה, שהתבררה כמטען דמה, הוציאו את ידיהם אל מחוץ לתא. הסגן שלי ראיד עיאק ואני ניגשנו אליהם; הם נכבלו והועברו כל אחד לתא נפרד".

נגד שני האסירים נפתחו תיקים פליליים.

"לא ניתן למנוע החדרת חומר־נפץ לתחום הכלא"

בשנתיים האחרונות היו מספר מקרים של השלכת מטעני חבלה מאולתרים בבתי־הכלא הפליליים בארץ. גורמים בשירות בתי־הסוהר אומרים כי לא ניתן למנוע החדרת חומר־נפץ בכמויות קטנות לתוך בתי הסוהר. על אף אמצעי הביטחון הננקטים — משום שחומרי הנפץ, כמו הסמים, מוחדרים לעיתים בתוך גופם של האסירים, והסוהרים מנועים על־פי חוק מלבצע חיפושים הדרושים בתוך הגוף.

נציב שירות בתי־הסוהר, לוי שאול, מינה ועדת חקירה לבדיקת נסיבות התקרית בכלא שאטה.

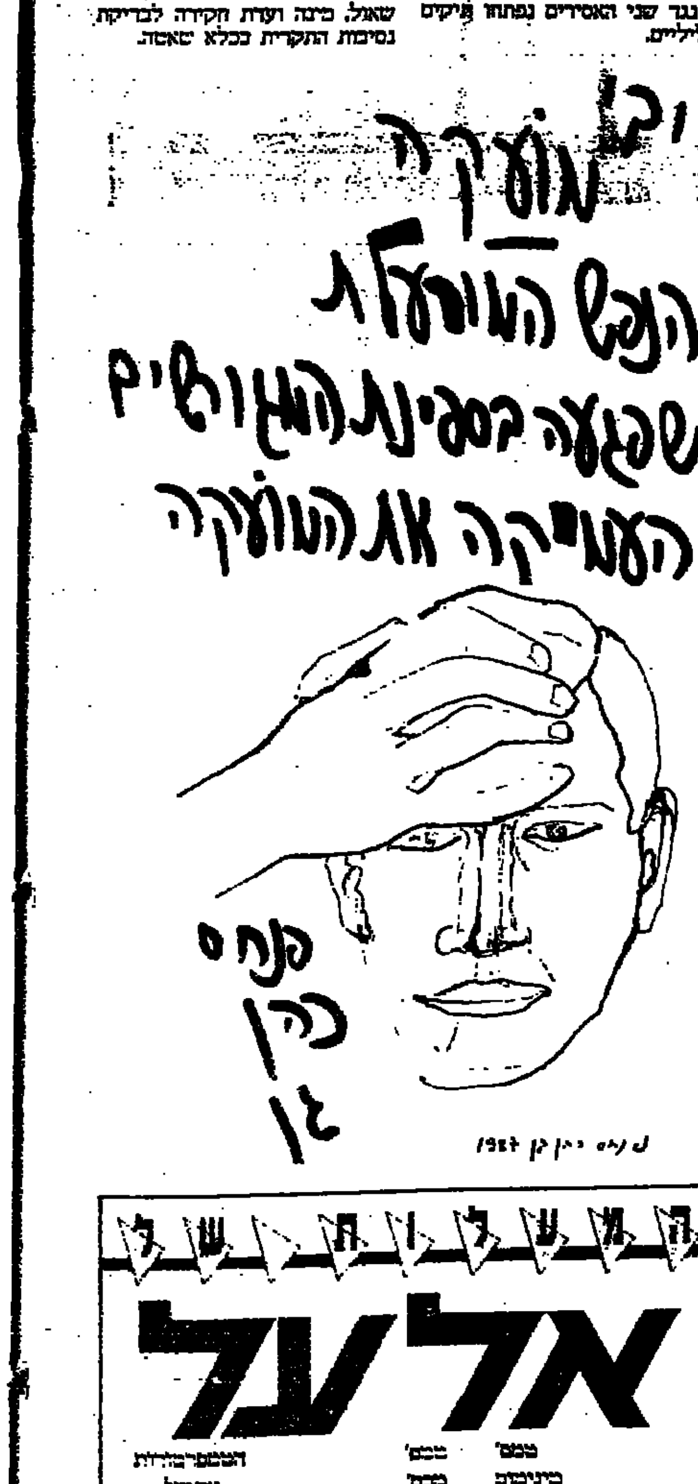

ולדהיים: הקריאות להתפטרותי מתפקיד הנשיא מסכנות את המדינה

הכריז בנאום בן 5 דקות בטלוויזיה: "אסור שראש מדינה ייכנע להשמצות"

וינה (עי"ר ועי"צ). נשיא אוסטריה, קורט ולדהיים, המתנגד ללחץ הגובר והולך למען התפטרותו, תיאר אתמול את ההתקפות עליו כ"השמצות", ואמר כי הקריאות להתפטרותו מסכנות את המדינה.

בנאום בטלוויזיה מתח מזכיר האו"ם לשעבר ביקורת על הדו"ח שפירסמה בשבוע שעבר ועדת ההיסטוריונים על עברו הצבאי. הוא דחה חלק ממימצאי הדו"ח, באומרו כי הם מבוססים על "הנחות והשערות".

"אסור שראש מדינה ייכנע להשמצות ולהפגנות שנאה", אמר. "האמונה במולדתנו מונחת על כפות המאזניים". הנשיא אמר, כי אחדים מחברי הוועדה, שהוקמה על־פי הצעתו, "בשום פנים לא רצו להביא לי תועלת".

נאומו בן חמש הדקות הושמע יום לאחר שהקנצלר הסוציאליסטי, פרנץ ורניצקי, אמר כי הוא עשוי להתפטר בשל הפולמוס סביב ולדהיים, והאשים את הנשיא כי לא הגיב בצורה נאותה על הדו"ח של ההיסטוריונים.

ולדהיים אמר אתמול: "איני יכול להימנע מלקבוע, כי חלקים מדו"ח זה אינם תואמים את העובדות".

עם זאת, הוא לא הצביע על סעיפים ספציפיים, ולא ניסה להזים את הדו"ח שפורסם ביום שלישי שעבר, במימון הממשלה. הדו"ח קבע, כי ולדהיים סייע בסלילת הדרך לביצוע פשעי מלחמה, כשרותו כקצין מודיעין בצבא ההיטלרי.

בהתייחסו להתקפות "חסרות־רחמים" נגדו, אמר ולדהיים: "אנו בוודאי איננו רוצים כי שיטות כאלו יושמו לעולם נגד מוסדות דמוקרטיים אחרים. אל לנו לסכן את הכבוד העצמי ואת הביטחון העצמי של ארצנו".

"לא מתייחס לנושאים"

מקורות ממשלתיים אמרו כי אישים בכירים של המפלגה הסוציאליסטית זעמו לאחר שראו את הנוסח, באומרם כי הוא אינו מתייחס כלל לנושאים שהועלו לגבי אמינותו של ולדהיים, בדו"ח הוועדה התופס 202 עמוד.

הסוציאליסטים הם חלק בממשלת הקואליציה, יחד עם מפלגת העם השמרנית, שתמכה במערכת הבחירות של ולדהיים לנשיאות ב־1986.

ראש הוועדה, ההיסטוריון הצבאי השווייצי הנס־רודולף קורץ, אמר בראיון שפורסם אתמול בשבועון השווייצי "שווייצר אילוסטרירטה", כי ולדהיים יעשה שירות לארצו אם יפרוש. אך הוסיף כי התפטרותו של ולדהיים עשויה להוביל למשבר ממשלה, המורכבת מהסוציאליסטים של הקנצלר ורניצקי וממפלגת העם שתמכה בולדהיים. הוא ציין: "עתיד הקואליציה של המפלגה הסוציאליסטית ומפלגת העם והסכנה של התמוטטות של המשטר הפנימי הנוכחי, חשובים לא פחות מאשר פרשת ולדהיים. "ניצחון של הימין יהיה אפשרי בהחלט, אחרי התפטרות של ולדהיים", הוסיף.

ולדהיים הזכיר לאוסטרים בשידור, כי הם בחרו בו לפני שנים, ברוב של 53.9% מהקולות, בעיצומן של האשמות כי היה פושע־מלחמה. "לכן אין זה עוד עניין של האיש קורט ולדהיים. זה עקרון בסיסי של הדמוקרטיה שלנו, כי אין לשנות לספרע תוצאות של בחירות. אך זו גם שאלה של צדק והגינות כלפי האדם וכן כבוד לכהונה העליונה במדינה", הוסיף.

"לא הרביתי לדבר על המלחמה"

ולדהיים, שפנה לפחות 6 פעמים אל "האוסטרים האהובים שלי", תיאר את עצמו כ"צעיר, בקושי בן 20 שנה", בשעה שהיטלר סיפח את ארצו ב־1938.

"שנות המלחמה היו תקופת לימודים קשה, שעל אודותיה לא דיברתי הרבה, ואיני רוצה לומר עליה הרבה. אולי היתה זו שגיאה, אך בוודאי לא היתה זו אסטרטגיה של הסתרה".

ולדהיים (69) רמז, בזכרונותיו על כהונתו באו"ם ובהודעות רשמיות, כי סיים את שירותו בצבא הגרמני לאחר שנפצע ב־1941 בחזית הרוסית.

בנאומו בטלוויזיה שלל ולדהיים את האפשרות של התפטרותו, בנימוק כי הדבר "יעמוד בסתירה לחובה להבטיח את פעולת המוסדות, ועלול לגרום קשיים חמורים" לאוסטריה.

ולדהיים אמר כי לכל האוסטרים "חובה קדושה" לדאוג לכך שהשמדת יהדות אירופה בידי הנאצים לא תישנה, וביקש מהם לשפוט אותו על־פי פעלו למען השלום אחרי המלחמה.

35 חיילים נפצעו ברצועת עזה מאז החלו המהומות

מאת איתן רבין

סופר "הארץ"

מסיבה ראשונה של פצועי צה"ל מהמהומות ברצועת עזה תיערך הערב בפיקוד הדרום. זו המסיבה הראשונה שצה"ל עורך לפצועי המהומות.

עד כה נפצעו 35 חיילים מכל היחידות — גולני, גבעתי, וצנחנים מבה"ד 1. חלקם כבר חזרו לשרת ביחידותיהם. הערב ישתתפו כולם במסיבה, בה יעניק להם אלוף פיקוד הדרום ספר ושי, לאות הוקרה על כך שהם שירתו בעזה.

במסיבה תופיע של הזמרת הערביה היה סמיר.

טרם אותרה סיבת התקלה בתחנת חברת החשמל בחדרה

התיקון ביחידה, המושבתת כבר למעלה מ־4 חודשים, יסתיים כנראה השבוע

מאת אלי אלעד

סופר "הארץ"

בחברת החשמל משלימים את העבודות לתיקון התקלה הגדולה ביחידה מספר 2 בתחנת הפחם בחדרה, המושבתת מזה יותר מארבעה חודשים.

אתמול העריכו בחברה כי לקראת סוף השבוע יוחל בהנעתה מחדש של היחידה, לקראת שילובה מחדש במערכת ייצור החשמל במדינה.

לסופר "הארץ" נודע כי סיבת התקלה לא אותרה עד היום בבירור, והדבר מעורר דאגה מפני אפשרות של תקלות עתידיות מסוג זה.

ירדן פרסה טילי נ.מ. סובייטיים מדגם סאם־8

שר מצרי קורא לכינון חזית צבאית ערבית

מאת סופר "הארץ" לעניינים ערביים

ירדן סיימה עתה לפרוס רשת טילים סובייטית אנטי־אווירית מדגם סאם 8. העיתון "אל־אתיחאד", שמסר על כך אתמול, ציין כי מפקד חיל התותחנים הסובייטי ניקולאי פיומלקין שהה בשבוע שעבר ברבת־עמון בראש משלחת צבאית סובייטית ומתדרג לפיקוח על השלמת פריסת רשת הטילים.

לדברי המקורות, העדיפה ירדן את רשת הטילים על הדגם הישן של המיג־29 שנועדה לגבי מר"מ, ובמקביל סיכמה על עיסקת מטוסי המיראז' 2000 עם הצרפתים.

שר מצרי קורא לכינון חזית צבאית מאוחדת

שר התעשיה הצבאית המצרית, המהנדס ג'מאל אל־סיד, קורא לכינון חזית צבאית ערבית מאוחדת.

בצער רב אנו מודיעים על פטירתו של

בעלי, אבינו, אחינו וסבנו היקר

זאב רון

ההלוויה תתקיים היום יום שלישי כ"ח בשבט תשמ"ח 16.2.88 בשעה 12.00 בצהריים בבית העלמין בקרית שאול.

אוטובוס יעמוד לרשות המלווים בבית המנוח ברח' ליפסקי 7, תל־אביב בשעה 11.00

אבלים:

אשתו: חיה

בנותיו: יעל ויורם אורן

רותי ויאיר בר־קול

אחיו אחיותיו ונכדיו

מסמך

נוסח הצעת "חוק ההסמכה"

להלן הנוסח המלא של הצעת "חוק ההסמכה", שאושר שלשום ע"י מליאת הממשלה, עפ"י הצעתם של שר הדתות זבולון המר ושר האנרגיה משה שחל, בהתייעצות עם היועץ המשפטי לממשלה יוסף חריש. השר הרב יצחק פרץ (ש"ס) ויעקב צור (מערך) הצביעו נגד. בימים הקרובים תובא הצעת החוק לאישור הכנסת.

חוק הרשויות המקומיות (איסור פתיחת עסקים וסגירתם בימי מנוחה) התשמ"ח־1988.

הגדרה: 1) בחוק זה "ימי מנוחה" — שבת ומועדי ישראל המפורטים בסעיף 18 א' לפקודת סדרי השלטון והמשפט התש"ח־1948.

איסור פתיחת עסקים וסגירתם בימי מנוחה: 2) בחוק עזר שהותקן לפי ס' 20 (249) לפקודת העיריות, מוסמכת עירייה להורות על איסור פתיחת עסקים ועל סגירתם בתחום שיפוטה או בחלק ממנו, החל בזמני שעה לפני שקיעת החמה בערב יום המנוחה ועד תום שעה אחת אחרי שקיעת החמה במוצאי יום המנוחה וכן בליל תשעה באב. האמור בסעיף זה יחול בשינויים המחוייבים גם על מועצה מקומית.

צו מניעה: 3) (א) בית־המשפט המוסמך לדון בעבירה על חוק־עזר כאמור בסעיף 2, רשאי ליתן לבקשת הרשות המקומית הנוגעת בדבר, צו המונע פתיחתו של עסק פלוני ביום מנוחה, אם שוכנע כי בעליו או מפעיליו מתכוונים לפתוח את העסק בניגוד לחוק־עזר שהותקן כאמור.

(ב) המשיבים בהליך לפי סעיף קטן (א') יהיו הבעלים של העסק, מנהליו או מפעיליו וכן כל אדם אחר העשוי לדעת ומבקשים לפתוח את העסק כאמור.

חוקי־עזר קיימים: 4) חוקי־עזר בדבר פתיחת עסקים וסגירתם, שהתקינה רשות מקומית לפני תחילתו של חוק זה, ואשר היה נעשה כדין אילו חוק זה היה בתוקפו אותה שעה, יראוהו כאילו הותקן לפי חוק זה.

שמירת דינים: 5) חוק זה בא להוסיף על הוראות כל דין אחר ולא לגרוע מהן.

דברי הסבר: במרבית הרשויות המקומיות הותקנו חוקי־עזר בדבר פתיחת עסקים וסגירתם. בין השאר, נקבעו בהן הוראות לעניין איסור פתיחת עסקים בשבת ובמועדי ישראל. באחרונה הועלה ספק בדבר סמכותן של רשויות מקומיות להתקין בחוקי־עזר הוראות כאמור. מטרתו של החוק המוצע להסיר את הספק האמור ולשמור את "הסטטוס קוו" בעניין הנדון. לפיכך מוצע להקנות לרשויות המקומיות את הסמכות להסדיר איסור פתיחתם של עסקים בימי המנוחה ולהבטיח המשך תוקפם של חוקי־העזר הקיימים.

אמש בקונצרט / אורנה לנגר

הזלילה הגדולה

תזמורת רשות השידור בקונצרט השלישי מתוך סדרת "קלסיקל". בתוכנית: רוסיני, הפתיחה ל"ספר מסוויליה"; הנדל, סוויטה מתוך "מוסיקה על־פני המים"; יוהאן שטראוס, הפתיחה ל"עטלף"; רימסקי קורסקוב, "קפריצ'יו ספרדי אופוס 34"; פראנק "וריאציות סימפוניות לפסנתר ותזמורת"; ביזה, סוויטה מספר 1 מ"כרמן"; אופנבך, "עליצות פריסאיות".

הפעם היה זה ערב קלאסיקל במיטבו: מצעד סטנדרטי של בליל שפות, שכולן התחפשו למוסיקת בידור לקהל הרחב. הארי אליס דיקסון, המנצח בדרך־כלל על תזמורת ה"בוסטון פופס", אסף וליקט מכל קצווי ארץ פנינים ידועות. החל מ"מוסיקה על פני המים" להנדל וכלה בקפריצ'יו ספרדי מאת רימסקי קורסקוב. המכנה המשותף לכולן היה עובדת היותן מוכרות ופופולריות לקהל הרחב. כלומר, אם "קלסיקל" פירושו ערב עממי שובר קופות — מטרה זו הושגה במלואה. מה גם שלערב־רב הסגנונות המוסיקליים, היה ערב־רב של קהל — אמריקאי ברובו, חובבי ואלסים ואופרטות של שטראוס, ביזה, רוסיני ואופנבאך — מעין "מצעד פזמונים" קלאסי־קל. קהל זה יצא כמובן מגדרו, היה כולו רווי עונג, והנהן בראשו את הפעמה של הוואלסים, המארשים והקנקנים.

אלא שאפילו בטנו של קהל זה כמעט פקעה מגודש התוכנית ומבליל הטעמים והסגנונות המוסיקליים. בקטעים מסויימים, לקראת הסוף, כשהמחזה "העליצות הפריסאית" של אופנבאך בזעם באוזני המאזין, התחשק "להבריח את הזוללים", או להזיז תחנה.

ואכן, ב"קול המוסיקה" ציפתה לקהל חוויה נעימה מהופעה הכבדה והגושית של צעדי הלכת והמארשים הנבאיים לסיכום. בדמות פנינה רומנטית יפהפיה ולא מוכרת מרפרטואר של סזאר פרנק. "וריאציות סימפוניות" היא יצירה וירטואוזית לפסנתר, שגלעד מישורי הפליא לנגן אותה כפנטזיה חלומית המשתלבת במארג התזמורתי.

רומנטיקה קטנה זו נקטעה בעיבה כשהחלו שוב לרעום תותחי כלי הקשה בפתיחה ל"כרמן" של ביזה. אלה עמדו יפה במבחן הנתבע בערב "קלסיקל" בכלי הקשה, שבהם עמד התוך לכל היצירות הוא קצבי, להוציא "מוסיקה על פני המים" של הנדל. שם היה הדיוק הדינמי והנקיון הנתבע מנגני הקרן היה קצת למעלה מיכולתה של התזמורת.

דומה שלו היה הערב מקוצץ למחציתו, היה זה עדיין "קלסיקל" כייפי במיטבו, ולעיתים כל המוסיקה מרק.

ה ש ע ו ל י ת ה מ

אל על

	טמפ' מינימום	טמפ' מכס'		הטמפרטורות אתמול	
אמסטרדם	4	10	מ"ח	1	10
אתונה	3	6	גשם	3	7
בוקרשט	0	3	מעונן	–	–
בריסל	2	8	ב"ח	-3	7
וינה	-3	5	ב"ח	-1	5
ז'נבה	3	10	ב"ח	–	–
לונדון	4	12	מ"ח	7	15
ליסבון	10	15	גשם	9	19
מדריד	8	14	מעונן	2	16
ניו־יורק	-4	0	מ"ח	-4	2
פאריס	2	12	מ"ח	2	12
פרנקפורט	-2	5	ב"ח	–	–
ציריך	-3	5	מ"ח	–	–
קהיר	12	15	גשם	10	18
קופנהאגן	2	4	גשם	2	5
רומא	0	15	בהיר	5	15
שטוקהולם	2	4	גשם	1	4

EL AL אל על

באולם המליאה / עמוס בן־ורד

נתקבל חוק יסוד "מבקר המדינה"

בכך הושלמה חקיקתם של של חוקי היסוד העוסקים ברשויות המדינה

נדבך נוסף לחוקה העתידה של מדינת ישראל הושלם אתמול בכנסת, כאשר המליאה קיבלה בקריאה שנייה ושלישית את חוק יסוד: מבקר המדינה. בכך נשלמה חקיקתם של חוקי היסוד העוסקים ברשויות המדינה — חוקי נשיא המדינה, יסוד הכנסת, יסוד הממשלה ויסוד השפיטה.

האווירה באולם היתה חגיגית. ביציע האורחים הנכבדים נמצאו מבקרי המדינה לשעבר ד"ר יצחק ארנסט נבנצאל ועו"ד יצחק טוניק, מבקר המדינה יעקב מלץ, היועץ המשפטי לממשלה, מנכ"ל משרד המשפטים, הדיקאנים של הפקולטות למשפטים והפקידות הבכירה של משרד מבקר המדינה.

מ"מ יו"ר הכנסת אהרן נחמיאס הקדים דברי ברכה להגשת החוק עצמו.

החוק קובע כי מבקר המדינה ייבחר ישירות על־ידי מליאת הכנסת, במקום ועדת הכנסת עד כה. בפרט זה הוא מבוסס על הצעת חוק פרטית של דוד מגן (ליכוד). בפרטים נוספים הוא מבוסס על הצעת חוק מטעם מבקר המדינה הקודם יצחק טוניק.

שני יושבי־ראש הוועדות, דוד ליבאי (מערך) ואלי קולס (ליכוד), עמדו על התנגדות זו כאשר הסבירו את ההצעה למליאה. הם אמרו כי רק כאשר הופיע היועץ המשפטי לממשלה יוסף חריש בוועדה המשותפת, ושם תמך ללא הסתייגות בביקורתו של טוניק, התאפשר להביא את החוק לקריאתו הסופית.

לעומת הצעת הממשלה, שבה נקבע בדיוק מה מוסמך מבקר המדינה לבקר, קובע חוק היסוד החדש כי הוא זכאי — בנוסף לביקורת המינהל וכיו"ב — לבדוק "כל עניין אחר שיראה בו צורך". נאמר בו גם במלים מפורשות כי "מבקר המדינה אחראי בפני הכנסת בלבד ולא יהיה תלוי בממשלה".

על־פי חוק היסוד, מבקר המדינה יכהן חמש שנים ולא יותר משתי תקופות כהונה. ברוב הפרטים זהה חוק היסוד לחוק מבקר המדינה תש"ט (1949), על תיקוניו.

בנוסף לחוק היסוד התקבל גם "חוק מבקר המדינה (הוראות מעבר)" ובו נקבע כי רואים במבקר המדינה הנוכחי כמכהן על־פי חוק היסוד. כן נקבעים בו סדרי בחירתו של המבקר. הדרך שבה אפשר להעבירו מכהונתו — תהליך מסובך ביותר המורכב מכמה שלבים שבכמה מהם דרוש רוב מיוחד.

חוקים בקריאה טרומית

כניגוד לדעת הממשלה, העבירה הכנסת אתמול הצעת חוק פרטית של דוד מגן (ליכוד), שעל־פיה ישוב המכון לפריון העבודה והייצור למדוד נורמות. סגן שר העבודה והרווחה רפאל פנחסי (ש"ס) הסביר כי מדידת הנורמות הופסקה ב־1975, כאשר בוטל הפטור החלקי ממס הכנסה על שכר־עידוד מעבר לנורמות מוגדרות. מאז ירד פריון העבודה בישראל פלאים בהשוואה לארצות תעשייתיות אחרות. הוא בכל זאת התנגד להצעה, בעקבות החלטה על כך בוועדת השרים לחקיקה. אולם הכנסת, מכל עבריה, הצביעה בעד העברת ההצעה לוועדה.

עוד שתי הצעות חוק פרטיות, גם הן של מגן, הועברו לוועדה למרות התנגדות הקואליציה: האחת תאפשר לעובדי מדינה הנמצאים בשליחות בחו"ל להצביע לכנסת, בדומה להצבעת הימאים. על־פי ההצעה השנייה, יינתנו סמכויות של ועדת חקירה משפטית (ועדת חקירה על־פי פקודת ועדות החקירה) גם לוועדות חקירה שתוקמו על־פי סעיף 22 לחוק יסוד הכנסת, ושבה חברים ח"כים בלבד.

הצעה זו הגיש מגן אחרי פרשת פולארד, שבה היו שמועות שעובדי מדינה מסוימים, בעבר ובהווה, יסרבו להופיע ולהעיד.

פוליטיקה בכיתות ערביות

יו"ר ועדת החינוך, נחמן רז (מערך), קרא אתמול למחנכים ערביים להתמודד בכיתותיהם עם הבעיות הפוליטיות, ולחדול משתיקתם. אפילו הפגנות אפשריות, "אך על ההתמודדות להיות התמודדות הגונה, חוקית ודמוקרטית".

מיכאל איתן (ליכוד) קרא לערבים להיטיב את העברית שבפיהם, כדי "להבין שהם חיים במדינה יהודית שבה התרבות היא יהודית".

לפי ח"כ עבד אל־ואהאב דראושה "הפחד מקשה על המחנך הערבי ועל התלמיד להתבטא בחופשיות". הוא הצביע על אפליית הערבים במערכת החינוך. לפי שולמית אלוני (רצ), תסביך המיעוט שהיהודים טרם השתחררו ממנו גורם לכך ש"איננו יודעים כיצד להעניק לערבים את הזכות להיות שונים, עם מערכת חינוך אוטונומית".

רז, שצפה בתוכנית הטלוויזיה היהודית־ערבית "אשכרה", שיבח אותה אך אמר כי יש להמתין ולשדרה לאחר ירידת המתח בארץ. בכך הצטרף לעמדת שר החינוך והתרבות, יצחק נבון.

בוועדות ובסיעות / דן מרגלית

פרס: הליכוד טרם מצא דרך להגיד "כן" למדיניות ארה"ב

"חוצפה לומר שיש יותר יידויי אבנים בשטחים כתוצאה ממדיניותי" • שרה דורון: פרס תימרן אותנו למצב לא נוח ולא הוגן לישראל

"הליכוד טרם מצא דרך להשיב בחיוב על היוזמה המדינית של ארצות הברית. המערך כבר השיב בלאו לאש"ף ולאו למדינה פלשתינית, אבל גם לאו למדינה שהליכוד שואף לקיים בלי רוב יהודי". דברים אלה אמר אתמול ממלא־מקום ראש הממשלה ושר החוץ, שמעון פרס, לוועדת החוץ והביטחון.

"חוצפה לומר שיש יותר יידויי אבנים בשטחים כתוצאה ממדיניותי. הייתי ראש הממשלה יותר משנתיים ולא נזרקו אבנים. הפסקת היוזמה המדינית גרמה לתסכול בשטחים". פרס אמר כי המערך השיב ב"כן" ליוזמת הנשיא רונלד רייגן, עוד לפני שפרצו המהומות בשטחים. האוטונומיה של הליכוד היא תירוץ למנוע משא־ומתן. הוא האשים את הליכוד כי ניסה לגייס את יהודי ארצות־הברית לבלום את התהליך המדיני, וכי הוא מטיל מורא כאילו תוכניתו המדינית של המערך תגרום לאובדן ירושלים.

ח"כי המערך שהשתתפו בדיון, בנימין בן־אליעזר ומיכה חריש, ציינו כי מי שלא ינהל מו"מ עם הפלשתינאים עכשיו, "ילך בעוד כמה שנים על ארבע למו"מ עם אש"ף". לדבריהם, שמיר מתנגד עכשיו לתוכנית שהוא עצמו יזם.

אך ח"כי הליכוד דחו את האשמות. שרה דורון מתחה ביקורת על המנכ"ל המדיני של משרד החוץ, ד"ר יוסי ביילין, המצדד בהקמת כוח בין־לאומי בשטחים. לדבריה, פרס תימרן אותנו למצב לא נוח ולא הוגן לישראל. הוא עירער על הסכמי קמפ דייוויד, ו"הלחץ על ראשי ועידת הנשיאים לתמוך בתוכנית שולץ הוזמן על־ידי פרס", האשימה דורון, המשמשת יו"ר סיעת הליכוד בהנהלת סיעתה.

ח"כ פנחס גולדשטיין האשים את פרס ואבא אבן שהזמינו לחץ יהודי־אמריקאי על הממשלה.

גם סיעת התחיה יצאה אתמול נגד התערבותם של המנהיגים היהודיים באמריקה על בבהלת ישראל. "לפני שאתם מתערבים בבעיות גורליות לביטחון ישראל, ארזו את המזוודות ועלו לארץ, ותקבעו את גורלה של ישראל בבחירות לכנסת", נאמר בהודעת התחיה.

לפי דוד מגן מהליכוד, הוועידה הבין־לאומית היא ענין לכנס נכסים בלבד. היא פשטה את הרגל. ח"כ גבי שליכא האשים את פרס כי "רצנת האבוק שלך מעודדת זריקת אבנים ומקשיחה את עמדות האויב".

דן מרידור הבהיר לכל המסכימים לנוסחה של שטחים תמורת שלום: "הפירוש היחיד שיינתן לכך הוא נסיגה לקווי 1967". מצליף סיעת הליכוד, יהושע מצא, קרא "לזרוק את פרס מהממשלה". הח"כים אריאל ויינשטיין, מייב גלזר־תעסה ומיכאל איתן, קראו לעריכת בחירות חדשות ללא דיחוי.

ח"כ מאיר כהן־אבידוב תבע לסגור את הטלוויזיה לשלושה חודשים בגלל דיווחים "בלתי־נסבלים". הוא קרא לעודד הפגנות נגד מזכיר המדינה האמריקאי ג'ורג' שולץ בביקורו בארץ. ח"כ אוריאל לין סבור כי "התנכנו את הערבים כי הפרות חוק מהווה לקו הירוק ובתוכו לא יזכו לתגובה הולמת".

המפד"ל דורשת מעורבות

לעומת זאת בסיעת המערך הביעה ח"כ אורה נמיר דאגה מהמצב המחמיר בשטחים. "אסור להחריש מול הזוועות של כל נורמות מוסריות", קבלה נמיר.

יצחק ארצי התה: "כמה כוחות צבא אפשר לשלוח. ועד מתי?" חיים רמון כינה את "שמיר והליכוד: חבורה של פושטי־רגל מדיניים המובילים את ישראל לאבדון". דב בן־מאיר הביע תמיכה בקו מדיני ברור של מפלגת העבודה, שיגרור אליה בוחרים רבים. ז'אק אמיר קרא להגן על צה"ל ושמו הטוב.

יו"ר הסיעה, רפי אדרי, סיכם כי הוא תומך בעקרון של שטחים

תמורת שלום. הוא הזהיר כי התחפרות שמיר בסירובו לכל יוזמה תסתיים בכפיית פתרון שיהיה בעוכרי ישראל.

המפד"ל תבעה אתמול כי גם שר מטעמה ישותף בהכרעות המדיניות הקרובות ובגיבוש עמדת ישראל.

התחיה קיימה את ישיבת סיעתה באוהל־מפגינים מול בניין ראש הממשלה, ותבעה "להודיע לארצות־הברית חד־משמעית שהגולן אינו עומד לכל משא־ומתן". היא קראה לבטל את הכוונה לאפשר לדרוזים מהגולן לבקר את קרוביהם בסוריה. על הממשלה להעביר לסוריה את כל האוהדים הדרוזים המתמרדים — נאמר בסיום הודעת התחיה.

דראושה — סיעת יחיד

בוועדת הכנסת התגבש אתמול רוב מפתיע שהכיר בח"כ עבד אל־ואהאב דראושה, שפרש מהמערך, כבסיעה עצמאית.

ח"כ שבח וייס (מערך) אמר אתמול כי אמנם הוא שולל כל מתן הכרה כזאת לפי ספרה בסיעתו, אבל היות שנציגי הכנאל, יוסי שריד (רצ) וחייקה גרוסמן (מפ"ם), העלו את הטיעון כאילו בשלילת הכרה כזאת בדראושה היה משום פגיעה בו כנציג ערבי — הוא הצביע בעד ההכרה.

סערת הסירה המיעארי

ועדת הכנסת בראשות שרה דורון (ליכוד) החלה לדון בתלונת מיכאל איתן (ליכוד) נגד מוחמד מיעארי (המתקדמת) בשל פעילותו בענין ספינת אש"ף. איתן ביקש להסיר את חסינותו של מיעארי בשל "בגידתו בחובת הנאמנות למדינה ועשיית שימוש פסול בחסינותו ובזכותו לטובת אש"ף".

תופיק טובי (קומוניסטים) תבע להמתין עם הדיון עד שישוב מיעארי לארץ.

מתי פלד (המתקדמת) מתח ביקורת על הגשת הצעתו של מיכאל איתן. למרות שבג"צ כבר נזף ביו"ר הוועדה בעבר על הצעה דומה, כן הכתיב במלאות מקום יו"ר ועדת הכנסת, שרה דורון, על שתיזה את עצם פתיחת הדיון.

הוא הזהיר כי אם לא תיבלם התלונה נגד מיעארי, תיאלץ הסיעה המתקדמת לבקש פעם נוספת את התערבות בג"ץ.

תובעים איצטדיון לירושלים

יו"ר ועדת הספורט של הכנסת, פנחס גולדשטיין (ליכוד), מתח אתמול ביקורת על מנכ"ל משרד הפנים, אריה דרעי, על הסחבת שהוא נוהג במתנגדו את הקמת האיצטדיון בירושלים. הוא מנצל לרעה את הסמכות שבידיו — קבל גולדשטיין.

מבשלים, מבשלים

מדוע פתח משרד העבודה והרווחה קורס לאמנות הבישול רק ליוצאי צבא — תמה ח"כ רן כהן (רצ), ורמז כי הכוונה היא לחסום את הליכוד בפני ערבים.

שפטל: אין שום עדות המוכיחה באופן נחרץ שדמיאניוק אכן היה בטרבלינקה

מאת יעקב שליש
כתב עתי"ם

הסניגור עו"ד יורם שפטל חזר וטען בהמשך סיכומיו אתמול בבוקר כי מסמך טרווניקי אינו אלא מעשה זיוף ציני וגס של הק.ג.ב., וכי אין בסיס ראייתי לקביעתם של עדי התביעה שהתייחסו לנושא זה כי זה אכן מסמך מקורי. שפטל דוחה את הקביעה, כאילו מסמך טרווניקי מוכיח שאיוואן דמיאניוק שהה במחנה המעבר טרווניקי ונשלח כזאכמן למחנות השמדה. התביעה הסתמכה על כך שהמסמך חתום על־ידי מי שהוא חתום, הוסיף הסניגור. כאילו הוא חצוב בסלע ואי־אפשר לעשות עמו דבר, "אבל אנחנו נוכיח שאפשר ואפשר".

שפטל ביקש לתמוך את גרסת הזיוף במעשיהם הידועים של שירותי הביטחון הסובייטיים, ולשם כך ביקש לצטט קטעים מדו"ח ועדת לנדאו. הוועדה המשפטית שביקרה לא מכבר את מעשי השב"כ בהקשר למשפטו של עיזאת נאפסו.

"הניסיון מראה", אמר הסניגור, "שבתי המשפט בארץ אינם יכולים לחשוף דיני ראיות הכוללים זיוף, רמייה ושקר ככל שנוגע למעשים הקשורים לשירותי הביטחון".

אב בית הדין שאל את הסניגור, "האם אדוני רוצה שאנו נשפוט עתה כאן את מעשי שירותי הביטחון הישראליים?" שפטל השיב ברצונו להציג ניתוח של אותה ועדה ישראלית אודות סדרת מעשי רמייה שנמשכו 16 שנה ברציפות, ולהראות בכך שכששירותי הביטחון רוצים, הם מצליחים לרמות גם את רשויות המשפט.

אך השופט לוין הבהיר כי בית המשפט ירשה להשמיע רק הנוחות הנוגעות למשפט זה כאן ולא מעבר לכך. "שיהיה ברור הדבר", אמר.

אך הסניגור לא ויתר וביקש בטיעונים שונים לאפשר לו להתייחס גם לעובדות מסוימות מדו"ח ועדת לנדאו. "התיזה שלנו היא", חזר וטען, "שת/149 הוא מעשה זיוף של הק.ג.ב, וכי בתי המשפט בארץ, וכמובן גם בארה"ב ובארצות הדמוקרטיה, אינם מסוגלים להתמודד עם זיופים של שירותים חשאיים, קל וחומר של הק.ג.ב.".

השופט לוין קטע את נסיונותיו, והסניגור הוסיף לטעון: מה פסול בכך שאני רוצה לבסס את העובדה כי שירותים חשאיים יכולים בנקל להטעות את בית המשפט? הוא הוסיף כי אין לו עניין נגד השב"כ. "שהרי השב"כ הם ילדים טובים, קינדרשפילך ממש, לעומת הק.ג.ב.".

ספסל ההגנה במשפט דמיאניוק (במרכז עו"ד יורם שפטל), אתמול במשפט

כאן החל עו"ד שפטל להתייחס לכל אחד מעדי התביעה שהתייחסו למסמך טרווניקי. אשר לעדותה של הלגה גרוויץ, מגרמניה, עדה מומחית שקבעה שהמסמך אותנטי לחלוטין, טען הסניגור כי העדה הופיעה במשפטו של שטרייבל (שהיה בשעתו מפקד מחנה טרווניקי), במשפט שנמשך ארבע שנים. כל מה שהשמיעה כאן, טען שפטל, שמעה גב' גרוויץ במשפט ההוא. "האם זה עושה אותה לעדה מומחית? הרי זה אבסורד לכנות אותה 'עד מומחה' כאשר היא העידה על עובדות".

בהתייחסו להופעתו של עד גרמני נוסף, ההיסטוריון פרופ' וולפגאנג שפלר, היתה נימה בולטת של לגלוג לגביו. "עד זה מתפרנס מעדות במשפטים על השמדת יהודים, אך הוא הודה שכלל אינו מומחה לגבי מה שהעיד כאן בעניין מסמך טרווניקי. כן אמר בעצמו שהוא העיד בעשרות משפטים כאלה, אך אף פעם לא התבקש לקבוע לגבי מסמכים השנויים במחלוקת".

כמו כן דוחה הסניגור את קביעתו של פרופ' שפלר, כאילו חתימתו של שטרייבל במסמך טרווניקי היא אותנטית ואינה מזוייפת.

ראיות נסיבתיות

שפטל טען בהמשך סיכומיו כי כל הראיות הקשורות למסמך טרווניקי הן נסיבתיות ולא הוכחו כלל על־ידי התביעה. הוא התייחס בכך לסיב הדיו, לנייר, לחתימות המופיעות שם, של מפקד מחנה טרווניקי קרל שטרייבל ושל הר אפסטאי פריץ טויפל, ובמיוחד תקף את מי שסיפק מסמך זה לבית המשפט: השלטונות הסובייטיים.

הוא האריך בדברי הביקורת שהשמיע כלפי התובע הכללי הסובייטי רודנקו, אשר סיפק את מסמך טרווניקי, תחילה לשלטונות ארה"ב כאשר החלו ההליכים שם נגד איוואן דמיאניוק, ולאחר מכן לפרקליטות המדינה בישראל, כאשר החל כאן משפט דמיאניוק.

שפטל ציין עוד כי רודנקו, התובע הכללי הסובייטי שסיפק את מסמך טרווניקי, היה ב־1934 סגנו של התובע וישינסקי במשפטי מוסקווה שבהם נידונו והוצאו להורג זינובייב, קמינייב, בוכרין ומנהיגים נוספים מהמהפכה הסובייטית. אמנם רודנקו היה שם הסגן, העיר שפטל, "אך הוא כלל לא היה זוטר, שהרי לעתים לסגן יש תפקיד נכבד יותר מאשר לראש. כמו למשל, התובע מיכאל שקד אשר הופיע במשפט זה וממלא תפקיד מרכזי יותר מאשר פרקליט המדינה".

להלן המשיך הסניגור לתקוף את עדויותיהם של עדי התביעה שהתייחסו למסמך טרווניקי. על ד"ר אנתוני קנטו אמר שפטל כי הוא מומחה ממדרגה ראשונה למסמכים, אבל הוא "יושב כפלס מים", ולכן לא יצא מפיו אף לא פעם במהלך עדותו המונח "מסמך אותנטי" לגבי ת/149. אותו עד אף לא קבע בבירור כי הדיו שבמסמך הוא ללא ספק דיו מהתקופה ההיא. "בציינו כי מבחינה מדעית ניתן אמנם לקבוע את גיל הדיו אך לא את גיל של הכתב שנכתב בו.

בשבחי ד"ר גראנט

התקפה חריפה במיוחד השמיע הסניגור כלפי רפ"ק אמנון בצלאלי, ראש המעבדה לזיהוי פלילי במשטרת ישראל, אשר קבע בעדותו במשפט דמיאניוק כי מסמך טרווניקי הוא אמיתי ללא ספק. בהקשר זה ניסה שפטל לבטל לחלוטין את מומחיותו של בצלאלי, אשר מונה, כדברי הסניגור, לראש המעבדה במטה המשטרה לפני שבדק בעצמו מסמך כלשהו. "אבל זה אינו מראה על כישרון או לא, אלא על מדיניות המינויים", הוסיף שפטל באירוניה.

"לנוכח כישורים מרשימים אלה", התריס שפטל, "מתבקש עתה בית המשפט הנכבד להעדיף את חוות דעתו של רפ"ק בצלאלי על חוות הדעת של עד ההגנה ד"ר יוליוס גראנט".

כאן הפליג הסניגור בשבחו ובהערכתו של עד מומחה זה, "שהוא מומחה אחד ויחיד בעולם לעניני דיו, נייר וכתב־יד". עד זה, מטעם ההגנה, אמנם קבע שחתימתו של שטרייבל יתכן והיא חתימה אמיתית, אולם פסק שאין לקבוע בשום צורה כי מסמך טרווניקי הוא אמיתי ולא מזוייף.

שפטל הוסיף כי ד"ר גראנט הופיע עד כה לפחות עשרות אלפים פעם בבתי המשפט, ומעולם לא נפסלה חוות דעתו.

במהלך סיכומיו אלה של הסניגור התערבו לא פעם השופטים, ואב בית הדין אף גער בעו"ד שפטל על התבטאויותיו הציניות.

השופט לוין אמר כי העיר מה שהעיר "אחרי שהתאפקתי רבות במשך היום. אנו היינו רוצים לשמוע הסברים היכן השגיאות והערכות של העדות שבה אתה מטפל לעומת עדות הסניגוריה שממולה. אנו מעירים לאדוני על כך כיוון שהיינו רוצים לשמוע טענות לגופן ולהימנע משמיעת סופרלטיבים והערכות אישיות והטלות דופי".

פולמוס זה התעורר בעיקר כאשר הסניגור שפטל החל לנתח את עדותו של עד התביעה המומחה מארה"ב גדעון אפשטיין, לעומתו הציג את עדות עד ההגנה ויליאם פלין. שני האישים הם חוקרים בכירים בארה"ב, אלא שפלין בכיר יותר, ולטענת שפטל הוא גם מומחה גדול יותר.

"הבעייה עם אפשטיין", טען הסניגור, "היא שבראש מעייניו היה להעיד למען הקייס שהתבקש להתייחס אליו. גם הוא, כמו רפ"ק בצלאלי ממשטרת ישראל, קבע ללא היסוס כי חתימותיהם של שטרייבל וטויפל על מסמך טרווניקי הם אותנטיים בלי כל צל של ספק, ואילו בהמשך עדותו פסק אפשטיין שכל המסמך, ת/149, הוא אותנטי. אפשטיין השתמש למעשה באותן מילים בדיוק שהשמיע בצלאלי, וכאומר כל זה למען הקייס. לכן אבקש מבית המשפט שלא לייחס למסקנותיו של עד זה שום משקל משפטי".

שפטל אמר עוד כי בנוסף לעניין החתימות שעל התעודה, יש בעייה של שני נקבים קטנים שהתגלו בתמונה הדבוקה למסמך. התברר כי תמונה זו נפלה בשעתו והודבקה מחדש בעזרת סיכת שדכן, אשר הותירה שם שני חורים זעירים.

עד ההגנה ד"ר גרנט הסיק מכך כי התמונה הופרדה וחוברה מחדש בעזרת השדכן, אולם הסניגור האשים את התביעה כי לא היתה מוכנה להיענות לבקשתו של ד"ר גרנט להסיר את התמונה, כדי לערוך בה בדיקות ולגלות האם יש פה זיוף או לא. לפרקליטות יש מחוייבות להחזיר את המסמך למקורו — שלטונות ברית־המועצות — אולם, לדברי הסניגור, לא היה זה אלא תירוץ של התביעה שלא לאפשר בדיקה יסודית של התמונה והמסמך.

כאן העיר השופט לוין כי אין הוא מבין, שהרי חרף המחוייבות והחשש שמא ייפגע המסמך המקורי, הסכימה התביעה לקחת דגימות ממנו, כדי לאפשר בדיקות יסודיות.

שפטל הגיב: אבל ההסכמה באה לאחר שבית־המשפט הזהיר את התביעה כי אם לא יתקבלו הדגימות המבוקשות, המסמך הזה לא יתקבל כראיה במשפט.

חתימות לא ברורות

מכל מקום, הטעים שפטל, מסקנתו של ד"ר גרנט מהמסמך היא שאין הוא יכול להיות תעודה רשמית של הבאושם, וזאת בשל החתימות הלא־ברורות והתמונה שאינה במקום. ועוד פגמים כפי שפורטו בעדויות. מסקנה דומה השמיע גם העד פלין.

בהמשך התייחס עו"ד שפטל לצלקת בגבו של איוואן דמיאניוק, כפי שהיא מצויינת במסמך טרווניקי. הוא חזר על גרסת הנאשם כי צלקת זו היא מניתוח שעבר ב־1948.

השופטים דליה דורנר ולוין היקשו, האם אין אפשרות שהיתה לו צלקת גם מקודם וזו צויינה במסמך טרווניקי. בשלב זה הודה שפטל כי אכן היתה לדמיאניוק צלקת מפציעתו במלחמה ב־1941, אבל היא כל כך זעירה שלא ניתן להבחין בה, ושאין ספק שהצלקת המוכרת במסמך טרווניקי היא זו של 1948.

[illegible]

רגאטה ב־12 תשלומים ללא ריבית!

מבצע למלאי מוגבל!

אתה יכול לנסוע בפיאט רגאטה חדשה גם אם יש לך רק 50% ממחירה. שלם 50% במזומן ואת היתרה שלם ב־12 תשלומים וללא ריבית:

רגאטה 85C - 1600 סמ"ק
רק -.14,497 ש"ח במזומן
והיתרה ב־12 תשלומים של 1208 ש"ח
סה"כ מחיר הרכב -.28,995 ש"ח כולל מע"מ.

רגאטה 85S - 1500 סמ"ק - אוטומטית
רק -.16,914 ש"ח במזומן
והיתרה ב־12 תשלומים של 1409 ש"ח
סה"כ מחיר הרכב -.33,828 ש"ח כולל מע"מ.

רגאטה 100S.i.e. - 1600 סמ"ק עם הזרקת דלק
רק -.16,999 ש"ח במזומן
והיתרה ב־12 תשלומים של 1416 ש"ח
סה"כ מחיר הרכב -.33,999 ש"ח כולל מע"מ.

ועוד דגמי רגאטה - כולם במבצע:
1300 סמ"ק: רגאטה 70C 70S 70S אוטומטית.
1600 סמ"ק: רגאטה 85S
סטיישן: רגאטה 70C Weekend - 1300 סמ"ק
רגאטה 100 S.i.e Weekend - 1600 סמ"ק עם הזרקת דלק.

FIAT

* התשלומים ללא ריבית, צמודים לשער הפרנק השווייצרי או הדולר האמריקאי ביום התשלום.
* המבצע עפ"י תקנון הנמצא במשרדי החברה.
* המחירים והתשלומים כוללים מע"מ, ללא אביזרי רישוי עפ"י מחירון החברה מס. 88 14 מיום 29.1.88

תל־אביב: המשרד הראשי - יצחק שדה 30, טל. 03-330871, טומי קאר, אבן גבירול 168, טל. 03-446743, מוסך אמיר, דרך סלמה 38, טל. 03-825634. ירושלים: גולדין בע"מ, שלומציון 7, טל. 02-222231. חיפה: חברת מוסמך בע"מ, דרך יפו 146, טל. 04-522258; באר־שבע: ש ח | בע"מ, קרית יהודית טל. 057-71468; קרית־שמונה: מוסך החולה, אזור התעשיה, טל. 069-40574; נהריה: סוכנות פיאט. הנעתון 2, טל. 04-925419, טבריה: מוסך גולן בע"מ, אזור התעשיה, טל. 06-721941, נצרת: פריד דאהר, אזור התעשיה, טל. 065-55266, קרית־ביאליק: ש"א סוכנויות רכב לקריות ולצפון בע"מ. דרך עכו 10, טל. 04-720108, 04-726335; עפולה: תחנת "דלק", טל. 04-223542, חדרה: קריצמן אזור התעשיה, טל. 063-35611, נתניה: רכב נתניה בע"מ, אזור תעשיה ישן, טל. 053-339342... ברקת 6, טל. 053-23010, פתח־תקוה: אלי שולוף, בר כוכבא 15, טל. 03-919937, רחובות: ... אשדוד: מוסך יעיל בע"מ, אזור התעשיה, טל. 055-22125, אשקלון: ... אילת: מוסך המפרץ, אזור התעשיה, טל. 059-78510, ... טל. 051-860718

בקו הבריאות

לשכת דובר קופת חולים הכללית והאגף הרפואי עורכים

קו פתוח לבריאות הציבור

בנושא:

כירורגיית פה ולסת

תיקון מומים מולדים והתפתחותיים, ניתוח נגעי תאונות דרכים, הרחקת גידולים, שיניים כלואות ועוד.

צוות מומחים ישיב טלפונית

03-433500

לפניות הציבור במבצע מיוחד שיערך היום, יום שלישי 16.2.88 בין השעות 16.00-19.00

פרופ' בדרי עזו - מחוז ירושלים
ד"ר קלדרון שלמה - בי"ח בילינסון
ד"ר גל גבריאל - בי"ח בילינסון
ד"ר ענבי יקיר - בי"ח בילינסון

בשידור ישיר בתכנית "אצבע על הדופק" היום יום ג' בשעה 18:05 רשת ב' - קול ישראל

קופת חולים

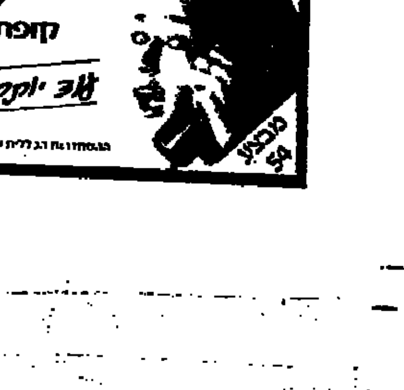

לגו יוקר בריאות!

هكذا من الاصل

صكا عن الأصل

היום מצביעה ניו המפשייר בבחירות המוקדמות לנשיאות בארה"ב

צופים תיקו במירוץ הרפובליקאי בין בוש לדול וניצחון לדוקאקיס במחנה הדמוקרטי

ציר הקונגרס ריצ'ארד גרהארט הדמוקרט מאבד גובה ונדחק למקום השלישי אחרי פול סיימון מאילינוי ● גארי הארט ממשיך מסע בחירות חסר תקווה ● קמפ ודופונט הרפובליקאים טורחים על הצגתם כמועמדים אותנטיים של הימין ומבטיחים לא להעלות מסים פדראליים ● בוש מנסה להתמודד עם הדימוי "הלא גברי" שדבק בו

מאת יואב קרני

ניופורט, ניו המפשייר (מיוחד ל"הארץ"). היום אחר הצהרים (לפי שעון ישראל) נפתחות הקלפיות בב־חירות המוקדמות לנשיאות ארה"ב במדינת ניו המפשייר. סקר דעת קהל חזה תיקו במירוץ הר־פובליקאי וניצחון קל לאחד המועמ־דים במירוץ הדמוקרטי.

העיתון "גלוב" של בוסטון בדק את הלכי הרוח במהלך סוף השבוע ומצא שמספר כמעט זהה של רפובליקאים יצביעו עבור סגן הנשיא ג'ורג' בוש והסנאטור רוברט דול.

במפלגה הדמוקרטית יש למושל מסצ'וסטס, מייקל דוקאקיס, יתרון של 20 אחוזים על פני מתחרהו הקרוב ביותר, הסנאטור פול סיימון מאילינוי. לפי התחזיות, ציר ה־קונגרס ריצ'ארד גפהארדט, אשר ניצח בבחירות במדינת איובה בש־בוע שעבר, מאבד גובה, והוא נדחק אל המקום השלישי.

הבחירות של ניו המפשייר מוס־פות לזכות לתשומת לב לאומית ובינלאומית. במאנצ'סטר, בירת ניו המפשייר, שורחת אווירה של ערב המשחקים האולימפיים, עם מאות עיתונאים זרים ומספר אינסופי של משקיפים ומנתחים פוליטיים מכל רחבי ארה"ב. הם מאמינים שכאן ייחרץ, ב־24 השעות הבאות, גורלם של כמה מחשובי הפוליטיקאים בארה"ב, ויינתן הרמז הממשי ה־ראשון על זהותו של הנשיא הבא.

נראה שהמפסיד הגדול ביותר במאנצ'סטר יהיה האיש שנחל כאן ניצחון סנסציוני לפני ארבע שנים בדיוק, ושנחשב עד לא מכבר מועמד כמעט בטוח של מפלגתו לנשיאות: הסנאטור לשעבר גארי הארט.

הארט מנהל עכשיו מסע בחירות אמיץ, אבל חסר תקווה. קשה להניח שהוא יזכה ביותר מחמישה אחוזים של הקולות, אולם הוא קיבל עליו שליחות חינוכית: להציג באוזני אמריקה את תוכנית ההצלה שלו.

בניופורט, עיירה במערב ניו המפשייר, בילה אתמול הארט שעה ארוכה בחברת תלמידי בית הספר התיכון המקומי. כ־250 נערים ונערות האזינו למשהו שהזכיר שיעור אזרחות יותר מנאום פוליטי.

הסנאטור בן ה־47 שירטט על לוח ירוק דיאגרמה של בית, שסמל את ארה"ב, והסביר באריכות כיצד הוא מתכוון להבטיח את יסודות הבית מפני משברים קיומיים: אובדן דרך כלכלית, שקיעה דרמטית ברמת החינוך האמריקאי, יחסים עם מ־דינות מתפתחות וכדומה.

רק פעם אחת השתרבבו לדיון חייו הפרטיים. נערה שמנמנה וקטנת־קומה שאלה אותו אם "היחסים עם דונה רייס השפיעו" על סי־כוייו הפוליטיים. הארט השיב: "יחסי עם מישהו אחר הם עניינו הפרטי", ורוב הנוכחים הגיבו בתשואות.

אחר כך, כאשר נשאל הארט למה הוא מבלה זמן יקר כל כך בניסיון לשכנע מי שאין להם כלל זכות הצבעה, הוא השיב: "הם יילכו הביתה וישכנעו את הוריהם". אבל גם הארט, הרואה עצמו כסימבול הגדול של "מתנגדי הממסד", יודע אל נכון שסיכוייו אפסו. הוא מנהל עכשיו משהו הדומה למסע צלב יותר מאשר למסע בחירות.

במפלגה הרפובליקאית עושים שני המועמדים בעלי הסיכויים הקטנים ביותר ניסיון אחרון ל־הישאר בחיים. ג'ק קמפ, ציר הקונגרס ממדינת ניו יורק, ופיט דו־פונט, לשעבר מושל מדינת דלאוור, היו שני המתמודדים התוקפניים ביותר בעימות טלוויזיוני בין חמשת המתמודדים הרפובליקאיים. הוויכוח התנהל אתמול לפנות בוקר (שעון ישראל) במכללה דתית סמוך ל־מאנצ'סטר. יממה אחת קודם נערך באותה המכללה ויכוח טלוויזיוני בין המועמדים הדמוקרטיים.

קמפ ודופונט מנסים ללא הרף, במידה מעטה של הצלחה, להציג את עצמם כמועמדים האותנטיים היחי־דים של האגף הימני במפלגתם. ניו המפשייר היא מדינה בעלת אינט־רסים ימניים, והיא היחידה בארה"ב, שאינה מטילה מס על הכנסת תושביה ואינה מרשה שום צורה של מס מכירות (מקביל אמריקאי של מע"מ). ההאשמה החמורה ביותר שיכול איש ימין להשמיע כאן היא שיריביו זוממים להעלות את המסים הפדראליים.

בוש נלחם ב"גורם הוומפיות"

דופונט נהנה אתמול מתשומת לב, כאשר הושיט במהלך הוויכוח פיסת נייר לסנאטור דול וקרא לו לחתום עליה. על הפתק הופיעה התחייבות להימנע מהעלאת מס. לדול, הצובר תנופה ניכרת בימים האחרונים, לא היתה סיבה לשמוט את היוזמה מידיו, והוא התחמק.

סגן הנשיא, ג'ורג' בוש, כינס שלשום בערב (שעון ישראל) מסיבת עיתונאים, שאליה הוטסו צירי קונגרס מכל רחבי ארה"ב, להראות שהוא מוסיף להנות מתמיכתו של רוב סלידי בורם המרכזי של מפלגתו.

במסיבת העיתונאים בבית מלון מוקף שלג בדרום ניו המפשייר הודה סגן הנשיא כי אין הוא מיטיב להציג את עצמו לפני הציבור בארה"ב. הוא אישר שהחליט ל־הקדיש יותר זמן לדבר על עצמו ול־הילחם בדימוי "הלא־גברי" שדבק בו. מדברים כאן על ה"ווימפ פאקטור", שאפשר אולי לתרגם לעברית כ"גורם הוומפיות", המ־עורר אצל אמריקאים רבים אי־נוחות כל אימת שהם צופים בסגן הנשיא או מאזינים לו.

מושל ניו המפשייר מייקל דוקאקיס ואשתו קיטי במרכזה של תשומת הלב התקשורתית כאשר עזבו את העיירה דרי לאחר הפגנת בחירות שם. דוקאקיס, המקווה לזכות במועמדות הדמוקרטים לנשיאות, מוביל בסקרים כמועמד המועדף לניצחון בבחירות המוקדמות היום. (צילום: אי־פי)

הנשיא היוצא של קפריסין קיפריאנו פרש מהמירוץ לנשיאות

ניקוסיה (ע"ר וע"צ). הסיבוב הראשון של הבחירות בקפריסין הסתיים שלשום בפרישתו מהמירוץ של הנשיא היוצא ספירוס קיפריאנו, שניסה להיבחר לכהונת נשיאות שלישית.

הפעם מתחרים על התפקיד שני מועמדים: נציג הימין גלאפקוס קלרידס, שזכה ב־33.34 אחוז מכלל הקולות, והמועמד הבלתי־תלוי ג'ורג' ואסיליו, שקיבל 30.09 אחוז מהקולות. קיפריאנו קיבל רק 27.47 אחוזים מהקולות ופרש מהמירוץ.

הסיבוב השני של הבחירות ייערך ביום ראשון, ומשקיפים הביעו את הדעה שקלרידס יגבר על יריבו.

במירוץ לנשיאות השתתפו עוד שני מועמדים, המנהיג הסוציאליסטי ואסוס ליסרידס והמועמד הבלתי־תלוי תראסוס גיאורגיאדס.

במהלך מסע הבחירות נמתחה ביקורת חריפה על קיפריאנו (55), שנבחר לנשיא המדינה עם מותו של הארכיבישוף מקאריוס, הנשיא ה־ראשון של קפריסין, ב־1977. יריביו הצביעו על כישלונות במדיניות הלאומית והכלכלית של קיפריאנו.

קלרידס, משפטן בן 67, הבטיח במסע הבחירות כי אם ייבחר, יקים ממשלת אחדות לאומית שתטפל בבעיית איחודה מחדש של קפריסין.

קיפריאנו זכה בבחירות הקודמות לנשיאות בעזרת המפלגה הקומוניס־טית רבת־ההשפעה "אקל". בבחירות אלה תומכים הקומוניסטים בגיאורגי ואסיליו.

פרקליטי נורייגה שלשום בנמל התעופה במיאמי:

בידי שליט פנמה "מידע נפץ" שישפיע על הבחירות לנשיאות

"אם נצטרך, להשתמש בהם, נשתמש בהם" ● הביון האמריקאי הכחיש שסיפק לנורייגה מידע על הסינאטורים קנדי והלמס ● בתי משפט פדראליים: נורייגה יועמד לדין באשמת סחר בסמים

מיאמי (אי־פי). פרקליטיו של גנראל מנואל נורייגה טוענים כי לשליט פנמה יש "מידע נפץ", אשר יכול להשפיע על הבחירות לנשי־אות בארצות הברית. הם איימו להשתמש במידע "אם יצטרכו".

"ניתנה לנו גישה על־ידי גנראל נורייגה לתיקים המכילים חומר נפץ פוליטי – תיקים שיכולים להשפיע על הבחירות הקרבות בארה"ב ועל עבודתיהן של מדינות אחרות", אמר ריימונד סאקיף שלשום בנמל התעופה במיאמי. הוא סירב להוסיף פרטים.

"כרגע זה אנחנו נשב צמוד מאוד אליהם (התיקים). אם נצטרך להשת־מש בהם, נשתמש בהם", אמר פרנק רובינו, פרקליט סניגוריה נוסף, בתשובה לשאלה. וסאקיף הוסיף: "גנראל נורייגה אמר לנו שהוא תמיד היה ידיד של ארצות הברית, ושהוא מוסיף להיות ידיד של ארצות הברית".

חברי מושבעים בבתי משפט פדראליים במיאמי ובטאמפה קבעו כי נורייגה, המכהן עדיין כשליט פנמה, יועמד לדין באשמת סחר בסמים.

פרקליטי הסניגוריה טענו כי יש להם גם "חומר על מעורבותו המפוקפקת והמורכבת של חוזה בלאנדון", לשעבר הקונסול הכללי של פנמה בניו יורק והעד העיקרי נגד נורייגה, "עם המפלגות הקו־מוניסטיות בניו יורק ובפוארטו ריקו", אמר סאקיף.

בלאנדון העיד בפני חבר המוש־בעים במיאמי שקבע כי נורייגה יואשם ולפני תת־ועדה של הסנאט שחקרה את מעורבותו של נורייגה בסחר בקוקאין. הוא גם טען כי הסי־איי־אי סיפק לנורייגה מידע סודי על הסנאטורים אדוארד קנדי וג'סי הלמס. הסי־איי־אי הכחיש.

"בלאנדון רוצה להיות הנשיא הבא של פנמה", אמר סאקיף.

מתה שגרירת ניקראגואה לאו"ם שפיתתה גנרל של סומוזה למיטתה כדי שיהרגוהו

מנגואה (אי־פי). ממשלת ניק־רגואה הודיעה אתמול על מותה של שגרירת ניקרגואה לאו"ם נורה אסטורגה, ושיבחה את "תפקידה ההירואי" במהפכה. אסטורגה הערימה על גנראל בצבאו של סומוזה ופיתתה אותו למותו בעת המרד הסנדיניסטי.

בהודעה מלשכת הנשיא נמסר כי אסטורגה מתה שלשום, בגיל 39. ההודעה לא ציינה את סיבת המוות, אך מקורות ממשלתיים מסרו בעילום שם כי היא מתה מסרטן.

אסטורגה, אשר שבה למנגואה מניו יורק לפני חודש בשל מחלתה, התגוררה בחווה קטנה ליד הבירה עד למותה. נאמר בהודעה, שהבטיחה כי תיערך לה הלוויה ממלכתית כ"יאה לגיבורת המולדת והמהפכה", מבלי לציין מתי.

את אסטורגה מחליף באו"ם סגנה, ג'וליו איקאזה.

ב־1978 פיתתה אסטורגה את הגנראל רנאלדו פרז, סגן מפקד המשמר האזרחי של הרודן סו־מוזה, אל חדר השינה שלה, שם המתינו לו לוחמים סנדיניסטים שרצחו אותו.

22 מיליון תינוקות נולדו בסין ב־1987

פקין תרחיב שיטת המענקים והעונשים לצימצום הילודה

יותר מ־30% מהלידות אשתקד לא היו מתוכננות ● גדל אחוז ההריונות אצל נשים לא נשואות

פקין, (רויטר־עת"ם). 22 מי־ליון תינוקות נולדו בסין ב־1987, במיליון יותר מאשר ב־1986. מצפים לגידול נוסף של מספר הלידות בשנים הקרובות.

למעלה מ־30 אחוז מהלידות לא היו מתוכננות. כן גדל אחוז ההריונות בקרב נשים בלתי נשואות - על כך נמסר היום במ־סיבת עיתונאים שנערכה בפקין.

בסוף 1987 גדלה אוכלוסיית סין עד 1.08 מיליארד נפש, כחמישית מאוכלוסיית העולם כולו. יצויין, שכדי לספק לאוכ־לוסיה גדולה זו את המזון הדרוש לה נמצאים בידי סין רק 7% מהאדמות המעובדות ברחבי תבל.

עתה נמסר כי השלטונות בסין ירחיבו את השיטה של מענקים ועונשים במסגרת המאמצים לצ־מצם את מספר ההריונות הבלתי מתוכננים ולהגביל את גידול האוכלוסיה.

פקיד לתכנון המשפחה יתמנה לכל עיר וכפר. הוא יקבל פרס אם האיזור שעליו הוא ממונה ישמור על מיכסת הלידות ויוענש, אם ייוולדו תינוקות רבים מדי באיזור שיפוטו.

לפי נתונים רשמיים בוצעו יותר מ־11.5 מיליון הפלות מלאכותיות בסין ב־1986.

נשים תקבלנה תשלום לאחר שתחתומנה על חוזים עם המדינה להגבלת הילודה.

באיזורים שונים כבר הובטחו זכויות סוציאליות לעת זיקנה לגברים ונשים, העוברים תהליך של עיקור לאחר לידה או שתיים.

הבחירות המקומיות בפיליפינים – לשלב האחרון

ארבעה הרוגים בחילופי האש בין סיעות בבחירות במנילה

מנילה (אי־פי). כ־4,000 חיילים בסיוע טנקים ואוניות מלחמה איבטחו אתמול את הבחירות במחוז סולו, בשלב האחרון של הבחירות המקומיות בפיליפינים.

ערב הבחירות החליפו סיעות יריבות, הנאמנות למועמדים מקומיים שונים, אש מרגמות ונשק אוטומטי מחוץ לעיירה מיימבונג, 960 ק"מ דרומית למנילה. דובר צבאי אמר כי לפחות ארבעה אנשים נהרגו ותריסר נפצעו בהתנגשויות בין הסיעות היריבות במחוז, שרוב אוכלוסייתו מוסלמית, מאז יום שישי.

כ־214 אלף מצביעים במחוז אמורים לבחור שלושה מושלים, 18 ראשי עיר ו־126 חברי מועצה.

קולונל רומיאו אבנדן, ראש המשטרה הפיליפינית בסולו, אמר שארבעה אנשים נהרגו ביום שישי כאשר כ־50 אנשים חמושים, כנראה מהחזית העממית לשחרור מורו, תקפו את העיירה מהחוף הדרומי של האי חולו. בשבת תקפו אנשים חמושים את הכפר קולסי סמוך למיימבונג, אך לא דווח על נפגעים, אמר הדובר.

אנשי חזית מורו הבטיחו להימנע מאלימות במשך ימי הבחירות. אך מקורות צבאיים מסרו כי קבוצות שוליים של החזית התעלמו כנראה מההסכם בשל יריבות פנימית באר־גון הגרילה.

"אנחנו צופים אלימות כלשהי לאחר ההצבעה, וזה טבעי, במיוחד כאשר מגמות ההצבעה מתחילות להיראות", אמר מפקד הכוחות המאבטחים.

רוב אזורי הפיליפינים הצביעו ב־18 בינואר בבחירות מקומיות, שע־ליהן אמרה הנשיאה קוראזון אקינו כי הן משיבות את הדמוקרטיה המלאה למדינה לאחר שנתיים, מאז הודח הנשיא הקודם מרקוס. הב־חירות נדחו ב־11 מתוך 73 המחוזות "מחשש לאלימות מבודדים קו־מוניסטיים ו"בוסים" אזוריים".

ביום ראשון הודיעה הנשיאה בשידורה השבועי כי פרחי קצונה מהאקדמיה הצבאית אשר תמכו בני־סיון ההפיכה באוגוסט הוענשו כבר דיים, וכי יורשו לסיים את לימודיהם ולקבל דרגות קצונה עם יתר חבר־יהם ללימודים.

"אלא שמשימותיהם הראשונות יבוצעו תחת פיקוד של קצינים בוגרים, המבינים מה פירושה של מסירות לחוקה", אמרה אקינו.

פותחה תרופה חדשה נגד בעיות אוטם שריר הלב

שטוקהולם, (ע"ר). התרופה הת־רומבוליטית "סטרפטוקינאסה" לטיפול בבעיות אוטם שריר הלב פותחה לראשונה על־ידי חברה פרמצבטית ממשלתית שוודית בשטוקהולם, לאחר נסיונות של כמה עשרות שנים.

לדברי אנשי החברה, התרופה החדשה מצטיינת בטיהור עור־קים חסומים, אך היא מקטינה גם את הצמיגות של הדם. יתר על כן, היא מורידה את לחץ הדם, והדבר מקל את מתח הלב ומצמצם את ממדי האוטם.

עם זאת, דווח גם על תוצאות לוואי לא־רצויות כגון דימומים ושבצים, שאירעו ב־0.2–0.3 אחוז מהמקרים.

באחרונה פותחה שיטה המ־אפשרת החדרת החומר התרו־מבוליטי לתוך העורקים במשך 90 דקות, תוך שש שעות מגילוי הסימפטומים.

פרופ' סול שרי מפנסילווניה שבארה"ב, אחד החוקרים הבול־טים ביותר בשטח זה, ציין כי זוהי פריצת דרך חשובה. דברים אלה השמיע בסימפוזיון בין־לאומי לעניני מחלות לב, שנערך בשטוקהולם.

מינהל המזון והסמים של ארה"ב אישר באחרונה את התרופה, והיא הומלצה לאישור גם בבריטניה ובכמה מדינות אחרות. עתה היא נבדקת על־ידי המועצה הלאומית השוודית לב־ריאות ורווחה.

תאצ'ר בין 12 הנשים הלבושות היטב בעולם

קובע סקר דעת קהל

ניו יורק (אי־פי). ראש ממ־שלת בריטניה מרגרט תאצ'ר, שדרנית סי־בי־אס דיאן סויר, הבדרנית ג'ואן ריוורס והשח־קנית אנג'ליקה הוסטון הן בין 12 הנשים הלבושות היטב בעולם. כך נקבע בסקר דעת קהל.

הסקר, שנערך ברחבי העולם ופורסם שלשום, קבע גם כי בין תריסר הגברים הלבושים היטב כלולים השחקן קורבין ברנסן, כוכב הרוק בריאן פרי והשדרן אי־בי־סי פיטר ג'נינגס.

כאלף מקצועני אופנה, עי־תונאים ואחרים "שיש להם ההרגשה היומיומית לראות אופנה במיטבה" השתתפו בסקר השנתי, הנערך מאז 1940, לדברי מרכזת הסקר, אלינור למברט.

קיבצה את העמוד: עידה אושפיז

יקירנו
דוד אילן איננו
ההלויה תתקיים היום 16.2.88
שעה 15.00 בבית־העלמין סביון
רעייתו: נעמי אילן
בתו וחתנה: נאוה וגבי גליק
בנו וכלתו: תמיר ותרזה אילן
אחותו: רחל ברנר

ביום ה' 18.2.1988 בשעה 15.00
נקיים אזכרה וטקס גילוי מצבה
ליקירתנו האהובה
קוטי אקטרינה רוס
במלאת 30 יום לפטירתה, נפגשים ליד השער החדש
בבית העלמין בחולון
משפחתה: ד"ר בן עמר
שדה
שמעוני

במלאת שנה לפטירת יקירנו
ישעיהו (ססה) לרנר ז"ל
נעלה לקברו לאזכרה ביום חמישי, ל' בשבט תשמ"ח
18.2.88 בשעה 3.30 אחה"צ.
בבית העלמין כפר סמיר, חיפה
נפגשים ליד השער הראשי
המשפחה

קבלת מודעות
03־735588/9
גם במוצאי־שבת עד חצות
החיוב ב־2 לאפריל 1988

רשות הגנים הלאומיים
אבלה על מות איש מבכירי עובדיה
יצחק גסקו ז"ל

לדני גסקו
משתתפים באבלך הכבד
במות **אביך** ז"ל
חבריך לעבודה

ליאיר עירון
משתתפים באבלך הכבד על מות
אביך ז"ל
מייק ביט עשירה ומיכאל נחמה
סוכנות לביטוח בע"מ

תודתנו נתונה לכל מנחמינו
בכתב ובעל פה במות אמנו
מרים וינד ז"ל
יעל ניסן
דן וינד

לשמוליק בן־דרור ומשפחתו
משתתפים בצערכם
במות האם
אסתר בן־דרור ז"ל
הנהלת שטראוס והעובדים
וחברות השיווק של שטראוס

לחיים אמנון ורוני גולדנברג
אתכם באבלכם הכבד
במות אחותכם
מרים
החברה לפיתוח קיסריה בע"מ

לד"ר נח לוין – אפשטיין
איתך באבלך במות
אביך ז"ל
חבריך ביחידה
לסוציולוגיה של החינוך והקהילה

לדר' אמנון גולדנברג
משתתפים באבלך הכבד
על פטירת אחותך
מרים אמיתי ז"ל
תנחומינו למשפחה
אפרופו איילון בע"מ

למשפחת אלעזר
אתכם באבלכם הכבד
בהילקח מכם ראש משפחתכם וחברנו היקר
יצחק (ז'קו) אלעזר ז"ל
הנשיא, ההנהלה, החברים והעובדים
בורסת היהלומים הישראלית בע"מ

דחפון
שרות מודעות טלפוני של דחף
לבעלי כרטיס אשראי
03-611001

קבלת מודעות אבל
24 שעות ביממה
מודפון
03־38 38 38

חשד שהקהילה היהודית במזרח ברלין גובה מחירים מופקעים על שיפוצים של בתי קברות

תושב ניו יורק קיבל חשבון של 500 דולר בתגובה לבקשת תצלום של המצבה על קבר של בן משפחתו ● לראשונה החלה הקהילה היהודית להשתמש בסידור הכולל תפילה לשלום מדינת ישראל

מאת דניאל דגן
סופר "הארץ" באירופה

מזרח ברלין (מיוחד ל"הארץ"). לראשונה מאז הקמת מזרח־גרמניה, החלה הקהילה היהודית כאן להשתמש בסידור הכולל תפילה לשלום מדינת ישראל. התפילה מושמעת מזה חודשים אחדים בכל שבת, והיא הוחדרה על־ידי איזק נוימן, הרב הראשי החדש במזרח־גרמניה.

על נסיבות החדרת התפילה סיפר אחד מחברי הקהילה היהודית במזרח־ברלין: "היה זה במהלך תפילת השבת. נוימן ביקש מן החזן המקומי לשיר את התפילה לשלום מדינת ישראל, אך נתקל בסירוב.

"החזן הסביר שעד כה הדבר לא היה מקובל. היו חילופי דברים קצרים בין הרב לבין החזן, שאותם לא יכולנו לקלוט. כעבור דקות אחדות פרץ החזן בצחוק, והרב נוימן החל לשיר את התפילה. מאז אנו מתפללים לשלום מדינת ישראל מדי שבת, ולא שמענו שהשלטונות כעסו על כך בצורה כלשהי".

הרב האמריקאי נוימן החל את עבודתו במזרח־ברלין לפני כחצי שנה. בתשובה לשאלות "הארץ" אמר אמש: "יש שינויים אחרים בקהילה, ואחד מהם הוא התפילה לשלום מדינת ישראל. אני סבור שזה דבר טבעי מאליו, ולא שמעתי שמישהו התנגד או התלונן".

התפילה לשלום מדינת ישראל מושמעת מדי שבת על־ידי החזן הקבוע. הקורא אותה מתוך הסידור "באור עינים", שנדפס בישראל, ויצא לאור בהוצאת "סיני" בתל־אביב.

בתקשורת המזרח־גרמנית

כלי התקשורת במזרח־גרמניה גדושים בימים האחרונים בתאורים על הנעשה בישראל. העיתון "נויס דויטשלאנד" נוהג עתה בטון אנטי־ישראלי חריף במיוחד, שעורר מחאות מצד אחדים מחברי הקהילה היהודית.

בעניין אחר נודע כי הקהילה היהודית במזרח־ברלין שלחה ליהודי אמריקאי תושב ניו־יורק חשבון של 500 דולר, בתגובה על בקשתו לקבל צילום של המצבה על הקבר של בן משפחתו. לאחר מחאה של הרב נוימן, טענו ראשי הקהילה כי החשבון הוא טעות הנובעת מהיעדר שליטה בשפה האנגלית.

באחרונה נודע על מקרים אחרים שבהם שלחה הקהילה חשבונות מופרזים על עבודות שביצעה כביכול במצבות בבתי־קברות יהודיים במזרח־ברלין. השלטונות ביקשו מהקהילה לפתוח את ספרי החשבונות שלה כדי לבדוק אפשרות של הונאות בגביית תשלומים על עבודות שיפוץ אמיתיות או מדומות בבתי הקברות.

עיראק: הפלנו שני מזל"טים איראניים

בגדאד (ע"ר וע"צ). עיראק הודיעה אתמול כי כוחות הנ"מ שלה הפילו שני מזל"טים איראניים מעל לגזרה הדרומית של החזית.

דובר צבאי ציין כי המזל"טים הופלו שלשום. האחד נפל כשהוא אחוז להבות בצד האיראני, והשני בטריטוריה עיראקית.

ביום שישי דיווחה בגדאד כי הפילה מזל"ט ישראלי, שהופעל כדי להשיג מידע שישראל התכוונה להעביר לידי איראן, כדי שתשתמש בו לצרכים המלחמתיים שלה.

בהודעה צויין כי המזל"ט הישראלי הופל שלשום ליד הגבול הדרומי של עיראק עם כווית וערב הסעודית. דובר של משרד החוץ הישראלי הכחיש את הידיעה.

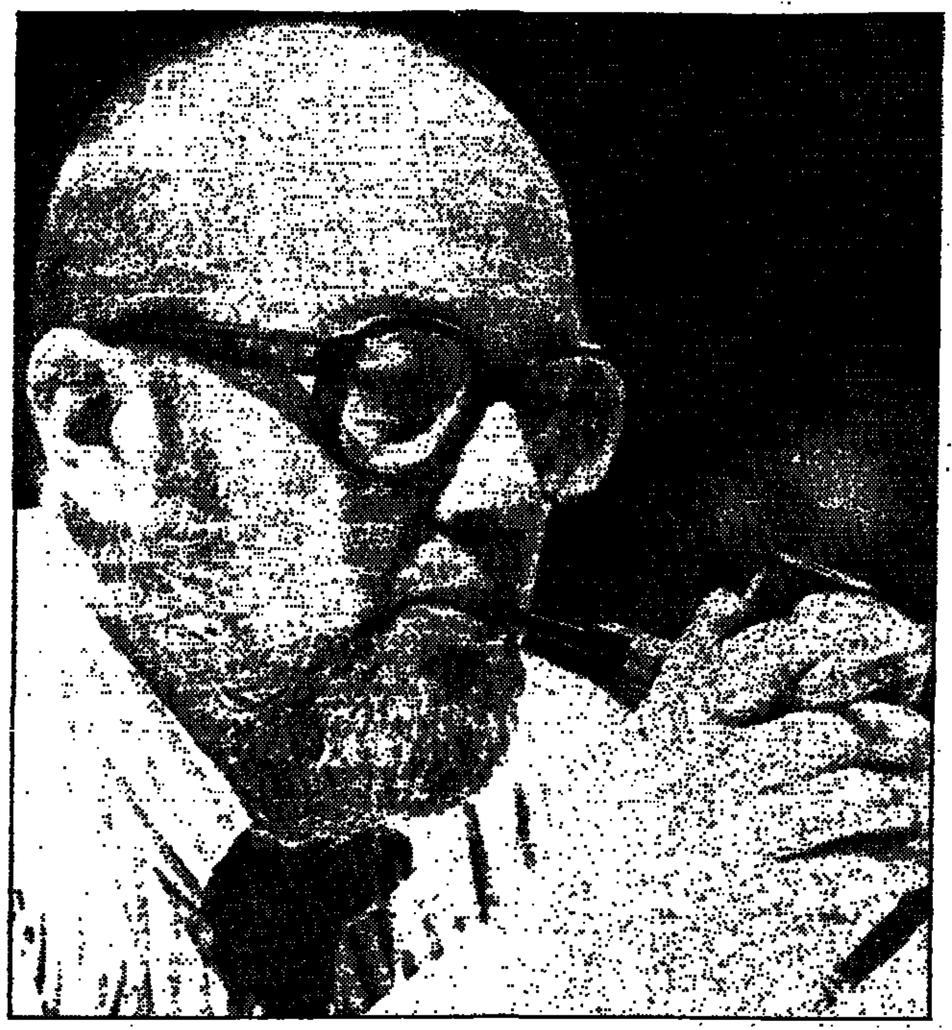

אלוף העולם בעישון מקטרת הוא פול כלם, מבלגיה, שעישן את מקטרתו במשך 85 דקות ו־30 שניות בתחרות הבינלאומית לעישון מקטרות שהתקיימה בקפושוואר, הונגריה. עוד 26 מתחרים השתתפו באליפות. (צילום איפי)

בצל האשמות על זיוף בחירות

גנרל שטרסנר נבחר בפעם השמינית כנשיא פרגוואי

ראש המפלגה "הליבראלית האותנטית" שהוצאה מחוץ לחוק: כ־65% מכלל המצביעים הרשומים בפראגוואי לא השתתפו בהצבעה

אסונסיון (ע"ד וע"צ). גנרל אלפרדו שטרסנר נבחר שלשום שוב לתפקיד נשיא פרגואי וזכה ברוב של 89 אחוזים מכלל קולות הבוחרים. כך מסרה רשמית מפלגתו, "מפלגת קולורדו".

זו הפעם השמינית ששטרסנר נבחר לתפקיד נשיא פרגואי מאז עלה לשלטון ב־1954.

מולו התייצבו שני מועמדים "סמליים", שעה שמנהיגי האופוזיציה קראו לאזרחי פרגואי להחרים את ההצבעה או להטיל לקלפיות פתקים לבנים.

דומינגו לאינו, מי שעומד בראש המפלגה "הליבראלית האותנטית", הגוף האופוזיציוני הגדול ביותר שהוצא אל מחוץ לחוק, אמר כי 60 עד 65 אחוז מבין 1.4 מיליון המצביעים הרשומים בפרגואי לא השתתפו בהצבעה.

"הבחירות לא היו אלא פארסה", אמר לאינו לכתבים ליד משרדי מפלגתו, שנסגרו על־ידי המשטרה. לאינו נמנה עם כעשרה מנהיגי אופוזיציה שנעצרו ביום הבחירות, שעה שהיה בדרכו להפגנה.

מפלגת האופוזיציה הראשית מסרה כי כ־200 אזרחים חמושים פיזרו אסיפת מחאה שנערכה בכנסיה בעיר קארפגואה, במרחק כ־80 ק"מ דרומית מאסונסיון. היא ציינה כי האזרחים פרצו לכנסיה, כשהם שוברים כיסאות ומנפצים חלונות, תוך כדי הכאת המשתתפים.

מנהיגי אופוזיציה אחרים דיווחו על תקריות, שבמהלכן הוכו שלושה כתבים ארגנטינאיים ושני פוליטיקאים פארגוואיים בידי אזרחים חמושים.

הפגנות נערכו ליד כנסיות בכמה ערים וגם בקתדרלה של אסונסיון, שם התקהלו 70 אנשים והשמיעו סיסמאות נגד הממשלה.

פרנסיס ג'ייקוב, פרקליט צרפתי הנמנה עם הוועד הצרפתי לסולידריות עם פרגואי, אמר כי הבחין בנערים בקלפיות בעיר קגאזו, כ־200 ק"מ מזרחית מאסונסיון.

הוא מסר כי המצביעים הועברו לקלפיות במשאיות, וניתנו להם מעטפות שהכילו פתקי הצבעה מוכנים, ותבעו מהם להניח פתקים אלה בקלפי. ההצבעה לא היתה חשאית, ומהמצביעים נמנע לסגור את המעטפות.

מחקר של אוניברסיטת קליפורניה:

מוח של בעלי אינטליגנציה גבוהה צורך פחות אנרגיה

ד"ר האייר: יש להניח שמוחם של אנשים חכמים בנוי בצורה יעילה יותר

בוסטון (ע"ד). "מוחם של אנשים חכמים צורך פחות אנרגיה מאשר המוח של אלה שרמת האינטליגנציה שלהם פחותה", קובע מחקר חדש שנערך באוניברסיטת קליפורניה. לדברי ד"ר האייר, עורך המחקר, "יש להניח שההסבר לתופעה זו הוא שמוחם של אנשים חכמים בנוי בצורה יעילה יותר".

בהרצאה שהשמיע שלשום ד"ר ריצ'רד האייר באגודה האמריקאית לקידום המדע, הוא אמר שמיפויי מוח גילו שאנשים שהישגיהם גבוהים במיוחד במבחני אינטליגנציה מצויידים במוחות הצורכים את הכמות הקטנה ביותר של סוכר הדם המספק אנרגיה.

"אם כי ניתן להניח שמוחו של אדם בעל ביצועים טובים 'עובד' קשה יותר מזה של אדם שהישגיו גרועים, הנתונים שבידינו מצביעים על כך שההיפך הוא הנכון", אמר ד"ר האייר.

עם זאת, הוא ציין כי אלה אינן תוצאות סופיות, אך אפשר כבר לסכם שאנשים חכמים יותר מצויידים במוחות שתאי העצבים שלהם מסודרים בצפיפות רבה יותר.

האייר הוא פרופסור חבר לפסיכיאטריה והתנהגות אנושית באוניברסיטת קליפורניה שב־אירוין.

תמונת ארכיון מ־1980 מראה את דניאל סימון, מנהל המרכז האמריקאי למסמכים נאציים במערב ברלין, בארכיון שלו. הרשויות המערב־גרמניות חוקרות את גניבתם האפשרית של אלפי מסמכים מהארכיון. חוקרים גרמניים מאמינים כי מידע סודי על דמויות בולטות ברייך השלישי נגנב משם עבור כסף רב. (צילום איפי)

כתבת תחקיר של ה"ניו יורק טיימס":

שיבושים בקליטת מהגרים יהודים מבריה"מ ומאירן

בגלל הגידול במספר היהודים שהורשו באחרונה לצאת מרוסיה ● כ־80% מהם בחרו להשתקע בניו יורק

מאת שלמה שמיר
סופר "הארץ" בניו יורק

ניו יורק (מיוחד ל"הארץ"). סוכנויות סעד יהודיות בניו יורק מתקשות לטפל בזרם המהגרים היהודיים מברית המועצות ומאירן שהגיעו באחרונה לניו יורק. בגלל הגידול במספר היהודים, שהורשו לצאת מרוסיה בחודשים האחרונים, והעובדה ש־80 אחוז מהם בחרו להשתקע בניו יורק, נוצרו שיבושים ופיגורים בקליטתם ובסידורם. כך מוסר "ניו יורק טיימס" בכתבת תחקיר מיוחדת.

המשאבים, הכספים והאנשים, העומדים לרשות ארגוני הסעד היהודיים המטפלים במהגרים אינם מספיקים, ומהגרים רבים מתלוננים על סחבת וביורוקרטיה המקשים על התאקלמותם בארה"ב.

ארגון נאיאנ"א, האחראי לקליטתם של מהגרים יהודים, טיפל אשתקד ב־1,500 יהודים מרוסיה שהשתקעו בניו יורק, באלף יהודים מאירן וב־300 מאתיופיה. ראשי ארגון הא"ס, המטפל בסידורים ראשונים של המהגרים, צופים כי השנה יגיעו לארה"ב 7,000 יהודים מבריה"מ. ארגון נאיאנ"א עומד לקלוט 1,000 מהם ועוד 1,000 יהודים שיבואו מאירן.

מבין 8,000 היהודים שהורשו לצאת מרוסיה אשתקד, 3,800 נקלטו בערים שונות בארה"ב. אלף מהגרים יהודים נוספים ממתינים ברומא לאשרות הגירה לארה"ב.

ראשי נאיאנ"א והא"ס מסרו כי מחסור בתקציבים ובכוח אדם מיומן גורם לשיבושים ופיגורים בקליטת המהגרים. הם אישרו כי תלונות של מהגרים על ביורוקרטיה וסחבת הן מוצדקות, אך הסבירו כי יהודים מרוסיה רגילים שהמדינה דואגת לדיור ולעבודה, ומאוכזבים מכך שעליהם להמתין שבועות עד שמוצאים להם דירות ומקומות עבודה בניו יורק.

אשתקד חל גידול משמעותי במספר היהודים מאירן שהגיעו לארה"ב. 2,000 יהודים איראניים הגיעו אשתקד לארה"ב, ומחציתם השתקעו בניו יורק. לפי הערכה, 2,000 יהודים מאיראן יגיעו לארה"ב במרוצת השנה.

מנכ"ל ארגון נאיאנ"א, מארק הנדלמן, אמר כי אשתקד הגיע תקציב הארגון ל־9 מיליון דולר — פי ארבעה מהתקציב בשנה הקודמת.

"אנו מתקשים למצוא מומחים מיומנים ועובדים סוציאליים המוכנים לעבוד בקליטת זרם המהגרים היהודיים מרוסיה ומאירן", אמר. מאז נוסד הארגון, ב־1949, הוא טיפל בסידורם ובקליטתם של 265 אלף מהגרים, מהם 45 אלף יהודים מרוסיה.

ערכה את העמוד: עדה אייזנר

האו הצליח להשיג היתר יציאה מבריה"מ למסורבת עליה יהודית

מאת שאול צדקא
סופר "הארץ" בבריטניה

לונדון (מיוחד ל"הארץ"). שר החוץ הבריטי ג'פרי האו, העושה עתה בביקור רשמי במוסקווה, שם הוא אמור להיפגש גם עם מנהיג בריה"מ מיכאיל גורבאצ'וב, הצליח להשיג היתר להגירתה של מסורבת עלייה יהודית.

זוהי רימה סוסנה, אלמנה בת 58 מלנינגראד הממתינה כבר 13 שנים לאשרת יציאה כדי להצטרף לבנה בוריס הדר בלונדון. היא נקראה לשגרירות הבריטית בבירה הרוסית, ושם נמסרה לה הבשורה. "זהו היום המאושר ביותר בחיי", אמרה סוסנה.

האו עושה עתה מאמצים להשיג גם את שחרורו של אנאטולי שוסטוב, יהודי אחר המבקש להצטרף לאביו ליאוניד העובד במחלקה הרוסית של ה"בי־בי־סי". השניים לא ראו זה את זה מאז 1966.

השר הבריטי מתח ביקורת חריפה על מעורבות הסובייטים באפגניסטאן, ותבע מהם לקבוע לוח זמנים מדויק ליציאתם מאפגניסטאן.

עיראק מאשימה את איראן בהורדת מחירי הנפט

בגדאד (ע"ר). שר הנפט העיראקי, עיסאם אל־רחים אל־שלבי, האשים אתמול את איראן במכירת נפט מתחת למחיר קרטל אופ"ק.

"איראן מציעה כמויות של הנפט שלה במחירים שפוחתים מהמחיר הבסיסי של אופ"ק, בהפרשים של 1.5–2 דולר לחבית", אמר אל־שלבי לכתבים בבגדאד, בפתיחת סימפוזיון ערבי על תעשיות הנפט והגז.

הוא אמר כי אי־יציבות שוררת בשוק הנפט הבינלאומי, אך יש סימני שיפור במחירי הנפט. [illegible]

הוא אמר עוד כי עיראק מוכנה לעשות הכל, כדי להשיג יציבות במחירי הנפט בעולם.

...ושוב ב.מ.וו. מקדימה את כולם!

המארק ירד
הרווח כולו
שלך!!!

* הזדרז ונצל את הירידה הזמנית בשער המארק הגרמני ותוכל לחסוך עד 6,129 ש"ח.
* המחירים החל מ־43,291 ש"ח (כולל מע"מ).
* אפשרות לאשראי עד 50% ממחיר המכונית ב־6 תשלומים שקליים לא צמודים בריבית של 2½% לחודש.
* אפשרות לעסקת TRADE-IN – תמורה גבוהה עבור מכוניתך הישנה (מכל סוג שהוא) בעת רכישת ב.מ.וו. חדשה.

מנהיגה בכל דרך

רם־קאר רכב בע"מ
יבואן ומפיץ BMW בישראל
אולם התצוגה הראשי:
דרך פתח־תקוה 19 ת"א.
טל: 03-622271.

חיפה אדלר רכב בע"מ, שד' ההסתדרות 202, מפרץ חיפה, טל' 04-725297
ירושלים [illegible] רכב בע"מ, תלפיות, יד חרוצים 11, טל' 02-713888
ת"א [illegible], טל' 03-442842
ת"א [illegible], טל' 03-5466337
נתניה [illegible], ספיר 10, טל' 053-349197

هكذا عن الاصل

صورة عن الأصل

פרקליט המחוז דחה את התלונה על שוחד מיני נגד השופט נדיב

(ע). פרקליט מחוז הדרום, עו"ד יעקב קרוסה, הורה אתמול לסגור את התיק נגד שופט השלום מאשקלון, צבי נדיב, בעקבות תלונה על קבלת שוחד מיני.

עו"ד קרוסה נימק את החלטתו זו בחוסר אשמה פלילית של השופט נדיב, בייחוד נוכח אי־אמינות עדותה של המתלוננת.

סמאן ניסתי מאשקלון התלוננה נגד השופט צבי נדיב, וטענה כאילו קיימה אתו יחסים ממושכים בלשכתו שבבית־משפט השלום בעיר. פרקליט המחוז קבע כי אין ראיה לקשר ממושך.

פרקליט המחוז ציין שבשיקוליו לסגירת התיק נגד השופט נדיב הביא בחשבון את אי־אמינותה של בעלה ואת סירובה להיבדק בבדיקת אמת. פרקליט המחוז הטיל ספק בתלונתה גם בשל העובדה שלא הבחינה בצלקת גדולה על חזהו של השופט נדיב, שנוצרה כתוצאה מניתוח לב פתוח.

עוד ציין פרקליט המחוז שהקשרים בין השופט לגברת ניסתי, כפי שתאר אותם השופט, לא הסיטו אותו מפעילותו כשופט. ולאחר שפנתה אליו המתלוננת, הוא פסל את עצמו מיד מלדון בתיק שלה, שהתברר בבית המשפט.

צה"ל השתלט על אבו־דיס

(סוף מעמוד 1)

בתגובה להצהרות של פעילי אש"ף לתומכיהם בשטחים להפנות את עיקר מעשי האלימות נגד המתנחלים וההתנחלויות בשטחים, אמר אתמול מזכיר "אמנה", הגוף המיישב של "גוש אמונים", אורי אריאל, כי התושבים היהודים בשטחים לא יהססו להגיב בכל מקרה שישוב שלהם יותקף: "אם יעז ערבי אחד לתקוף ישוב או יהודי בדרכים, אנו נפתח באש לפי הנחיות הצבא, והתוצאות בוודאי יהיו על התוקפים ועל הפורעים".

"אמנה" לפלשתינאים: "זכרו את 1948"

תנועת "אמנה" מתכננת להפיץ כרוזים ביו"ש ובהם לאמר לתושבים הערבים: "אנחנו רוצים בשלום. אם לא תזכרו את 1948 והמחיר ששילמתם או כשלא השלמתם אתנו — אתם תיפגעו ולא אנחנו".

מזכירת "גוש אמונים", דניאלה וייס, אמרה בכינוס, כי בשיחה פרטית הזמין ראש הממשלה יצחק שמיר את "גוש אמונים" לערוך הפגנה לפני צאתו לארה"ב בעוד כחודש.

רגיעה יחסית מסתמנת בערי הגדה המערבית, ובמיוחד בכפרים שמהם הוסר העוצר. נראה שלשלטונות הביטחון מתכוונים להמשיך בכל האפשר את פוטנציאל החיכוך בין החיילים לבין התושבים, להסתפק בנקודות תצפית, ולשלוח כוחות שיתערבו בנעשה רק במקרה שהסדר יופר.

מצ"ח חוקר תקרית העפר

המשטרה הצבאית החוקרת ממשיכה בבדיקת התקרית שאירעה לפני למעלה משבוע בכפר־סאלם ליד שכם, שבה — לפי עדויות של תושבי הכפר — כיסה הטרקטור של צה"ל ארבעה צעירים מקומיים בערימת עפר. אלוף פיקוד המרכז, עמרם מצנע, אמר אתמול כי "אפילו בחלומות הכי קשים שלי" לא תיאר לעצמו שדבר כזה עלול להתרחש. האלוף הוסיף כי הוא מתריע בהתמדה באוזני הקצינים בפיקודו, "שיצאו לדברים הכי נוראים שיש, כשהחיילים בפינות מסויימות ובמקומות מסויימים מוצאים את עצמם פתאום שולטים, וקובעים את חייהם של אחרים".

בתוך כך ממשיך צה"ל בעריכת פשיטות לילית על כפרים וריכוזי אוכלוסיה בשטחים, שניתקו עצמם באמצעות מתרסים על הכבישים, ויצרו כעין מובלעות שהגישה אליהם נחסמה. התושבים הפלשתיניים מכנים את "אזור משוחרר". בכמה מקרים זומנו המוכתארים וראשי המועצות המקומיות בכפרים אלה אל המושלים הצבאיים, ונמסר להם שעליהם לדאוג לכך שיוסרו החסימות על דרכי הגישה לכפריהם, פן יתקיים בהם מבצע השתלטות יזום של כוחות צה"ל, תוך שימוש בכוח. מבצעי השתלטות על כפרים כאלה התקיימו בשבועיים האחרונים במספר כפרים בשומרון ובדרום הגדה. אתמול נערכו מבצעים כאלה בכפר אבו־דיס, מזרחית לירושלים, ובעיירה קבאטיה שבשומרון, ובמהלכם נעצרו 32 איש שהיו מבוקשים בידי שלטונות הביטחון.

הספינה

(סוף מעמוד 1)

אינם פנים זרות לענף ספנות התיירות בישראל. את בעליה של חברת "סול לייף" הכניסה לראשונה לקו לישראל חברת מלוהי. בקו בין חיפה לברינדיזי שבאיטליה פעלה הספינה "סול אקספרס".

היחסים בין חברת הספנות בישראל לסולומונידס נותקו, לדברי דודי גרבורג מחברת מלוהי, לאחר שבעל הספינות הקפריסאי החכיר את אונייתו להסעת מחבלים בפינוי מלבנון ב־1982.

סולומונידס קיבל כ־3 מיליוני דולר מהמחבלים תמורת השימוש בספינה לפינוי חבריהם מביירות. באותה תקופה עשתה הספינה "סול פרייד", בנפח 6,150 טון, בקו בין לימסול ללטקיה שבסוריה.

לאחר ניתוק היחסים החל סולומונידס לקיים קשרים עם חברת ספנות ישראלית אחרת, כספי. הספינה שפוצצה אתמול פעלה גם בקו פיריאוס־לימסול־חיפה.

"לעולם לא לשכוח" ו"ואלדהיים — התפטר", היו בין הכרזות שהונפו אתמול בהפגנה מטעם ההתאחדות העולמית של הסטודנטים היהודיים, מול בניין שגרירות אוסטריה בתל־אביב. (תצלום: איילת חכם, "ישראל־סאן")

המשכים מעמוד 1

בעקבות הפיצוץ: אש"ף מאיים

(סוף מעמוד 1)

המגורשים ימתינו באתונה להוראות מאש"ף

תוכנית אש"ף להטיס יותר מ־100 מגורשים לקפריסין כדי להעלותם על האוניה שעמדה להפליג לחיפה בוטלה בשלב זה, לאחר שהגיעו לאתונה ידיעות שהאוניה ניזוקה. איש אש"ף אמר כי המגורשים יישארו באתונה עד להוראות חדשות מהנהגת אש"ף. "אנו נשארים כאן והנסיעה תתבצע", אמר.

דובר המארגנים באתונה דחה את כל הטיעונים בדבר ריב פנימי באש"ף או פיגוע בידי קבוצה קיצונית זו או אחרת, ואמר: "זו עבודה של 'המוסד' הישראלי".

אחד מימאי האוניה, המצרי מר חמד בילאל, סיפר: "כולנו יצאנו בריצה ורב־החובל הורה לנו לרדת לחוף".

דבי ליון (27), מאנגליה, קצינת הבידור של הספינה, סיפרה: "שמעתי התפוצצות חזקה. הספינה רעדה וכולנו ירדנו בריצה".

רב־החובל של הספינה, קלהנטיס ולאהופולוס, יווני מאתונה, אמר כי שמע "בום גדול בערך ב־5:30". לאחר שהאוניה התייצבה, אמר, חזר הצוות לספינה. איש לא נפגע בהתפוצצות.

דרוש תיקון במבדוק צף

מפקח בנמל מסר כי בעקבות הפיצוץ זקוקה האוניה לתיקונים במבדוק צף. מכיוון שבקפריסין אין מבדוק כזה, יהיה צורך לתקן את הספינה במקום אחר. לדברי סבנאי על האוניה, התיקונים יצריכו כשבועיים. הוא הוסיף כי נראה בעליל כי היתה זו תוצאה של פצצה.

בקפריסין אמר דובר של אש"ף שביקש לשמור על עילום שמו: "עלינו לבדוק אם יש לנו אונייה חלופית לביצוע הנסיעה".

משטרת קפריסין הודיעה כי אין לה מידע על סיבת הפיצוץ, וכי אנשיה לא יבדקו את הספינה ביומיים הבאים.

רב־החובל סירב לאשר שהספינה היתה מיועדת לאש"ף לביצוע הפלגת המגורשים לישראל, אך אנשי הצוות, רובם ערבים שסירבו להזדהות בשמם, אישרו כי אכן הכינו את הספינה למשימה זו.

"ישראל פתחה במלחמה"

"ישראל פתחה במלחמה גלויה זו אחרי שהפסידה את המלחמה הדיפלומטית בכל הנוגע לאוניה", אמר לכתבים דובר אש"ף באתונה, בסאם אבו־שריף, זמן קצר לאחר שהידיעה על הפיצוץ הגיעה לבירת יוון.

באלג'יר אמר סאלח ואלף, סגנו של מנהיג אש"ף יאסר ערפאת המבקר בכווית, כי אש"ף יזכור "ספינת שיבה" אחרת, בעקבות החבלה במעבורת. בהודעה לסוכנות הידיעות הצרפתית האשים האלוף את "המוסד הציוני" באחריות לחבלה במעבורת, שנקנתה על־ידי אש"ף, וכן לרצח של שלושה אנשי אש"ף, שנהרגו שלשום.

מקור של משטרת קפריסין אישר לסוכנות הידיעות הצרפתית כי שלושת הפלשתינאים שנהרגו ביום ראשון בלימאסול באו לשאת ולתת על קניית המעבורת "סול פרין".

האלוף הכריז: "אנו נמשיך במאמצים שלנו לחכור ספינה אחרת ואמצעים אחרים כדי לשוב, ואנו [illegible] פנות של ישראל".

לדברי האלוף, "ספינת השיבה" היתה אמורה "להפליג למצרים היום (יום שני) במסגרת מסע שלום כשעליה המגורשים הפלשתינים, בליווי נציגים של מוסדות דמוקרטיים ישראליים ואישים אמריקאיים ואירופיים הרוחשים ידידות לענין הפלשתיני".

"המחרד הציוני פעל אתמול, כדי לרצוח שלושה מהפעילים הנבחרים שלנו, לאחר מכן התרוהב, כדי לפוצץ לפני בואם של העיתונאים, את הספינה שאמורה היתה להפליג מאחר הגבולים בקפריסין" הוסיף.

לפני הפיצוץ במעבורת פרסם אש"ף הודעה שבה הבטיח נקמה נגד ישראל על פיצוץ המכונית שבה נהרגו שלושה מאנשי "פתח". אך שגריר ישראל בקפריסין אהרן לופו הכחיש כי ישראל היתה אחראית לפיצוץ. "אין זו הפעם הראשונה שהם מאשימים את ישראל כאשר הם עושים חיסול חשבונות ביניהם", אמר השגריר.

אלמוני שטילפן לסוכנות הידיעות של קפריסין אמר כי סכסוך פנימי באש"ף הוביל לפיצוץ המכונית, באמרו כי היתה זו נקמה על הריגתו באוגוסט אשתקד של ראסם אל־ע'ול, שעמד בראש יחידת "כוח 17" של ערפאת.

אלמוני נוסף שטען כי הוא מייצג את "חזית ההצלה של פלשתין", טען אתמול בשיחת טלפון לסוכנות הידיעות היוונית, כי קומנדו של ארגון זה, שמרכזו בדמשק, תקף את האניה "משום שהחזית דוחה מספר פעמים את הרעיון של יאסר ערפאת לארגן הפלגת תעמולה זו. אנו מאמינים במלחמה ממשית נגד הציונות בשטחים הכבושים של פלשתין ובמקומות אחרים", אמר.

האלמוני הדגיש כי "תנועתי תפעל נגד כל חברת ספנות אשר תציע אניה אחרת כדי לשרת את מטרות התעמולה של יאסר ערפאת".

שולץ למוסקווה

(סוף מעמוד 1)

את בהשתתפות סוריה ואש"ף, לאחר שדמשק דחתה באורח בוטה את הרעיונות האמריקאיים, ואש"ף נחשב "בלתי פרודוקטיבי".

הסברה לגורמים יהודיים

אך גם אם ישיג שולץ את הסכמת בריה"מ לרעיונותיו, עלולה יוזמתו להיכשל בשל התנגדותו של ראש הממשלה יצחק שמיר למרכיביה, ובמיוחד לניהול מקביל של שיחות אוטונומיה ושיחות על ההסדר הכולל. גורמים אמריקאיים ציינו כי המסר המגיע מישראל אינו מעודד במיוחד, כאשר התנגדות ואת־מרי־בית כלפי העקרונות עוד בטרם החל דיון מפורט במרכיבי התוכנית.

שולץ ישוב לארה"ב לאחר ביקורו במוסקווה, וידווח לנשיא רייגן על עמדות בריה"מ, רק לאחר מכן יסוכמו קווי הפעולה שארה"ב תציג לצדדים. הצעות אלו יוגשו כשיגיע שולץ למזרח התיכון ב־24 בפברואר. בינתיים עושה שולץ מאמצים להסביר את הרעיונות האמריקאיים לגורמים יהודיים בבי־רים ולחברי קונגרס, על־מנת להב־טיח שיוזמת הממשל לא תיתקל בהתנגדות מבית. שולץ זוכה לתמי־כה רבה בקונגרס, וגם מקורות באירגונים יהודיים שנפגשו אתו מסרו כי נתנו את ברכתם ליוזמה זו. בעניין זה ערך העיתון "רול־קול", המכסה את הקונגרס, סקר בקרב עוזרים של חברי קונגרס, על־פיו לפחות 44% מהם סבורים כי היחסים בין ישראל לארה"ב עלולים להחריף, אם לא יימצא פתרון מדיני לסכסוך.

גורמים ישראליים מסכימים כי למהומות בשטחים ולמדיניות ישר־אל עלולה להיות השפעה מצטברת ומרחיקת־לכת על היחסים, במיוחד כשייבחר ממשל חדש בארה"ב. אך בינתיים נראה כי יחסי העבודה ממשיכים להיות כתקנם, ובשיחות עבודה יומיומיות אין נושאים אלה עולים.

שליח סובייטי בסוריה וירדן

דמשק (ע"ר וע"צ). מנהל מחלקת המזרח התיכון במשרד החוץ הסובייטי, ולדימיר פוליאקוב, הגיע אתמול לדמשק, ויבקר היום בירדן לשיחות על ההתפתחויות האחרונות בסכסוך הישראלי־ערבי. פוליאקוב נועד מיד לאחר בואו לדמשק עם שר החוץ הסורי, פארוק אל שרעה, עמו שוחח על המצב באזור "והתקוממות העממית בשטחים הכבושים", כדברי מקור רשמי.

"קמפ דייוויד לא אקטואלי"

קהיר (ע"ר וע"צ). מצרים וירדן, שתיים מבעלות הברית הערביות הקרובות ביותר של ארה"ב, קראו אתמול לוואשינגטון לפעול למען הסדר בר־קיימא במזרח התיכון, במקום הסדר מבוסס על אוטונומיה פלשתינית בשטחים הכבושים.

מנהיגים של שתי המדינות המתו־נות השמיעו את דבריהם נגד התו־כניות לשלטון־עצמי פלשתיני בשטחים הכבושים — הסעיף המרכזי בהצעות האמריקאיות שנמסרו אחרי [illegible] חים.

ראש־הממשלה־הירדני, זייד אל־ריפאעי, אמר אחרי שיחות עם הנשיא מובארק כי ירדן מתנגדת ל"פתרונות חלקיים" ולתוכניות ה־עוסקות בשלטון עצמי: "אנו דור־שים הסדר כזה שיוביל לשלום מקיף וטוטאלי".

חוסני מובארק קרא אתמול למזכיר המדינה ג'ורג' שולץ שלא לחזור להסכמי קמפ־דייוויד מ־1978, שאינם אקטואליים עוד. הוסיף: "אנו חייבים למצוא פתרו־נות חדשים, מעל ומעבר לקמפ־דייוויד, כך שכל הצדדים יוכלו לקבל אותם".

בשיחה עם כתבים הביע מובארק תקווה כי שולץ יבוא למזה"ת עם הסדר שלום סופי וכולל שיושג באמצעות ועידה בינ"ל.

אל־ריפאעי, שסיים שיחות בדמשק על תגובה ערבית משותפת כלפי הצעות ארה"ב, אמר כי לירדן ול־סוריה עמדה מאוחדת לגבי הדר־שות לשלום. הוא קרא לועידת שלום בינ"ל בחסות האו"ם, בהשתת־פות חמש המדינות הקבועות במוע־צת הביטחון, וכל הצדדים הנוגעים לסכסוך, כולל אש"ף.

גולדינג נפגש עם ערפאת

תוניס (ע"צ וע"ר). תת־מזכיר האו"ם, מארק גולדינג, שפתח בסיור נוסף במזה"ת, נפגש אתמול עם ראש הליגה הערבית, שאדלי קליבי, לאחר שקיים שיחות עם יאסר ערפאת.

מקורות הליגה הערבית אמרו כי השניים דנו בסיכויי השלום במזה"ת ובכינוס ועידה בינ"ל. כמו כן דנו השניים בחטיפתם של שני עובדי סוכנות הסעד והתעסוקה של האו"ם בדרום לבנון, וגולדינג הדגיש את הצורך החוף לשחררם מיד.

ערפאת אמר בשיחה עם גולדינג בשבת כי האו"ם חייב להגן על הפלשתינים בשטחים המוחזקים, וקרא לו להציב שם משקיפים.

שביתת עובדי המינהל והמשק

(סוף מעמוד 1)

אולם השיבושים במערכת האישפוז יימשכו גם היום, מאחר שטכנאי הרנטגן ממשיכים להשבית את מכוני הרנטגן בבתי־החולים הממשלתיים והציבוריים. מכוני הרנטגן הללו יפעלו היום במתכונת שבת. בנציבות המנגנון החלו להכין צווי־ריתוק לעובדים.

חדרי המיון בבתי החולים הממשלתיים הכלליים ימשיכו גם היום לפעול כתחנות עזרה ראשונה. על־פי הוראות משרד הבריאות, מקרים דחופים יאושפזו אם יתאפשר הדבר, ואם לאו — יועברו החולים לבתי החולים של קופת־חולים הכללית.

הרופאים המורדים ממשיכים להשבית חדרי־ניתוח בבתי חולים ממשלתיים וציבוריים. היום ישביתו המורדים את חדרי הניתוח בבתי החולים "רוקח" בתל־אביב, "בילינסון" בפתח־תקווה, ו"העמק" בעפולה. היום אמור להתקיים במשרד הבריאות דיון עם המורדים על תוספת כוננויות, דבר שעשוי להגדיל את הכנסתם של הרופאים המורדים.

לא מצליחים לשוב לתיפקוד

למרות תקנות הדירוג וריתוק שליש מהעובדים לביצוע שירותים שונים, לא הצליחו בתי החולים לחזור לרמת תיפקוד מינימלית. עד אתמול הם המשיכו להיעזר בשרותי קייטרינג למזון מקבלנים פרטיים. המכבסות בבתי החולים החלו לפעול בשליש תפוקה, דבר שמאפשר להחליף סדינים לחולים המאושפזים, אבל לא להחזיר את הטיפולים. בבית החולים "אסף הרופא" דווח על מצב קשה במיוחד, לאור הקשיים שמעוררים ועד העובדים המקומי [illegible] שרותים מקבלנים פרטיים. שתי מחלקות, אורולוגית ואורתופדית, עדיין סגורות, וב"שיבא" אוחדו מחלקות כירורגיות. האורולוגים צרפו אליהן כדי לצמצם את מינימום התוק לחולים.

רופאי המדינה כאיימים להחריף את העיצומים שלהם אם לא תחול התקדמות בבג"צ עמם על הפעלת משמרת שניה בבתי החולים הממשלתיים־עירוניים, וחתימת הסכם זהה לזה כנוחתם בין הנהלת קופ"ח לרופאי בתי החולים שלה, שנכנס להוקפו אתמול.

הממונה על השכר באוצר, יעקב רונן, הודיע אתמול לחברי ועדת העבודה והרווחה של הכנסת כי האוצר לא יכיר בהסכם כזה. באוצר סבורים שהוא הסכם יקר לכל דבר, העלול להביא לפריצת הסכמי השכר במשק. סגן הממונה על התקציבים באוצר, אהוד מרגי, הודיע בוועדה כי האוצר יעשה הכל כדי לאלץ את קופ"ח לבטל את ההסכם — כדי שאפשר יהיה לגבש תוכנית אחידה של מבצע לקיצור תורים, שתיושם בכל מערכת האישפוז בארץ.

צוות יקבע מדד חדש

צוות בראשות הממונה על התקציבים באוצר, שחברים בו מנכ"ל משרד הבריאות, מנהלי המרכזים הרפואיים "הדסה" ו"שיבא", מנהל רשות האישפוז הממשלתית ומנהל האגף הרפואי של קופ"ח, אמור לקבוע בשבועות הקרובים מדד להפעלת משמרת הרגילה בתפוקה מלאה, להגדיר תקן כוח האדם לכל ניתוח, לקבוע את המשאבים שיוקצו לצורך המבצע ומקורות המימון, ולוח זמנים להתחלה וסיום המבצע.

נציג אירגון רופאי המדינה, ד"ר עמי צויג, הודיע לחברי ועדת העבודה והרווחה כי הוועדה שהוקמה על־ידי שרי האוצר והבריאות, ללא השתתפות נציגי אירגון רופאי המדינה, מעידה על כך שהאוצר אינו מעוניין כלל בהפעלת מתקנים לטובת החולים בשעות אחר הצהריים. דרישת האוצר לקצר תורים באמצעות "מבצע חד פעמי לקיצור תורים" לא תפתור את הבעיות של מערכת הבריאות, "משום שהטיפול בחולה אינו מתחיל ומסתיים בשעת הניתוח", אמר.

בית המשפט המחוזי בתל־אביב–יפו

הזמנות בדבר קיום צוואות וירושות ומינוי מנהלי עזבון

להווי ידוע כי הוגשו לבית המשפט בקשות ליתן צווים לקיום צוואה וירושה, או למינוי מנהל עזבון, או לשלושתם, כמפורט להלן. כל המתנגד לבקשות יגיש תוך ארבעה־עשר יום מפרסום הזמנה זו, את טעמי התנגדותו, שאם לא כן, יתן בית המשפט צו כטוב בעיניו.

ירושות

מספר התיק	שם המנוח	תאריך הפטירה	שם המבקש
763/88	חנה אבטבול	23.8.82	רבקה כרין
768/88	בנין כנו	15.10.86	ערה צבי
769/88	בלנקה גבין	20.9.86	עדה צבי
770/88	אסתר לוי	30.12.85	לאה ברזקס
771/88	אליך רבקה	29.1.86	לבנון ויטה
772/88	מרצקי צפורה	9.4.87	הרכבולי שלום
773/88	מינה ארצי	4.12.87	יוסף ארצי
777/88	משה אסאו	19.9.87	שרה אסיאו
780/88	שרה ביטקין	8.9.87	יעקב ניבן
782/88	רוזה בלום	22.3.75	מגרל בלום
783/88	דורה הדר	12.10.87	רות הדר
784/88	דוד קובלסקי	6.12.87	שושנה קובלסקי
786/88	כהן מולי	17.6.87	כהן יחזקאל
791/88	חנה פרל	14.9.87	שולמית פרל
792/88	נילי לויאן	22.8.85	ישראל לויאן
794/88	תוריה אשר	27.11.87	עשרי שבעון
795/88	יקותיאל צאוסינק	25.9.87	צאוסינק שרה
796/88	לרנר גניה	19.6.87	אנה הורפמן
797/88	לרנר חיים	8.1.87	אנה דורפמן
798/88	חיים מרזוקי	6.6.87	עיישה מרזוקי
799/88	מארי נעמה	14.11.85	מיש מארי
803/88	סבבין יוסף	4.2.81	סבבין מריה
804/88	ברטה גליקרס	13.6.87	יונה כרוזה
805/88	כהן עטליה	14.11.87	כהן שמואל
806/88	אהובה מפקטור	24.11.85	רעיה שפירא
807/88	לוי כרים	1.4.87	לוי מטריה
809/88	וישקובסקי לאה	14.12.75	וישקובסקי יהודה יהושע
810/88	וישקובסקי גוליהו	9.10.86	וישקובסקי מרדכי יששכר יפה
811/88	שכטר אירנה	19.12.87	שכטר הנריך צבי
813/88	האדי סגל	9.4.82	אהרון משה סגל
814/88	ד"ר מבילה צינלמן	19.3.79	ד"ר צינלמן ישראל
815/88	רויכט אשר	22.12.87	רחל רויכט
817/88	סלוני אידה	14.6.83	סלוני יצחק
818/88	סלוני נסים	13.12.86	סלוני יצחק
821/88	משה מיכאלי	21.1.87	יוסף מיכאלי
822/88	גביקשוי יחזקאל	23.7.87	אברהם גבאי
824/88	אשכנזי אברהם	3.4.87	אשכנזי שרה
825/88	גורגה אליעזר	3.1.88	גורגיה שושנה
826/88	ויקטוריה שלום	17.11.87	רבקה רייך
827/88	שלום שלום	24.5.75	רבקה רייך
829/88	הרמן לאופר	23.12.87	יפי לאופר
831/88	מריה יניק	1.12.87	וילי יניק
832/88	כהנא הרמן אנצל	13.12.87	בן רב כרים
834/88	מיספל יואכים אוסקר	00.03.74	מאולה בירנבאום
835/88	בנבה לאה מיספל	18.9.86	מאולה בירנבאום
837/88	אגנת אינגץ גרוס	19.1.88	גבריאלה בר צבי
838/88	שרה נחושתן	23.10.87	גזרע נחושתן
839/88	אנה כבה יצחק	15.3.87	משה אביטר
840/88	נחום יוסי	19.2.78	נחום שמשון
843/88	פריד ריזל	26.11.84	חיה חיים
844/88	פריד שלמה	15.1.88	חיה חיים
847/88	פיינגה יוסף	24.8.87	מלכה חריף
848/88	גבעה אליהו	11.10.87	גבה גג'יב
852/88	מאיר ברגולין	22.12.87	גיורא ברגולין
853/88	יעקב אשכנזי	27.5.75	אשכנזי פנינה
854/88	רוזולה לאה ססרין	9.10.84	ריטא בלה
855/88	יוסף הוכר	20.1.88	רבקה תמרי
856/88	יהודה שור	3.1.88	נורית פינצי
857/88	רובינשטיין שמואל	7.2.84	דן רביב
859/88	אסתר מנוחה דקס	00.07.58	צביה נבקס
823/88	לודביג כוס	23.8.82	מרים כוס
862/88	זהבה צבי	29.12.86	יהושע צבי
863/88	גרינשפן יחזקאל	6.3.71	גרינשפן פרידה
864/88	עליזה אמין	22.12.87	דוד אמין
866/88	שלמה שקד	1.1.88	טל שקד
867/88	משה צור	8.12.87	מיכה יחזקאל צור
868/88	שאל תמר אסתר	9.5.87	שאל אריה
875/88	נחה קלישר	17.12.84	אלחיר קלישר [illegible]
876/88	רוזנר אריאל	27.8.79	פליר עדית
877/88	רוזנר צילי	9.12.79	פלר עדית
878/88	הריס ישראל זלמן	8.11.86	הריס משה
879/88	הוכברג יצחק	21.9.87	הוכברג אנטסויה
883/88	פעידה אשר	23.6.86	ג'ק אשר
885/88	אברהם כאטנברסון	2.1.88	אסתר כאטנברסון
886/88	מגל גולבין	10.8.86	אליהו גולבין
887/88	אסתר גולבין	4.3.68	אליהו גולבין
890/88	שבן יהנביצ'	7.12.87	חלפון עזרה
891/88	שבין גולדה זהבה	16.7.83	חלפון עזרה
892/88	בגלס ברסה	13.8.87	כגלס יעקב
894/88	עזרא לוי	13.12.87	יעקב לוי ושונה לוי
895/88	דוד חל	29.8.82	חסידה חל
897/88	יצחק גהו	24.11.68	יצחק עזרה
898/88	אילנה גבוה	4.12.67	מנחם גבריא
900/88	רוניצקי רחל	8.7.87	רבברג בלהה
901/88	רוניצקי אברהם	29.11.87	רבברג בלהה
902/88	לוי שלמה	10.5.83	לוי אברהם
903/88	ששון תקוה	26.12.87	ששון דוד
904/88	קופציק חוה	8.12.83	מרדכי קורן
905/88	חנה צינלר	29.9.84	צילה גולדברג
906/88	אביגדור הפס	19.4.87	דבורה הבין
909/88	יורם רייפר	20.9.87	סילביא רייפר
911/88	קיסרה צילבר	29.4.87	בלקים אלבר
913/88	הרצבן אלכסנדר	27.12.87	הרצבן דליה
915/88	אליל כביזוף	13.10.87	אלהל אסתר
917/88	יעקובסון אינה	15.1.88	יעקובסון נורי
919/88	כאיל רבי	12.8.87	רבי רות
920/88	הדי איסטרובבקי	4.12.80	רויאן אוסטרובסקי
921/88	ציפורה יהנבשטיין	6.6.68	דניאל הוכשטיין
922/88	קירשבויץ [illegible]	14.12.87	קירשבוים אסתר

מספר התיק	שם המנוח	תאריך הפטירה	שם המבקש
924/88	קפי יונה	08.11.77	רחל (קשין) הארס
930/88	חלף אסתר	31.3.85	ברנשטיין חיה בת [illegible]
[illegible]	[illegible]	[illegible]	[illegible]
931/88	גולדרינג אסתר	14.9.82	גולדרינג [illegible]
932/88	גולדרינג יעקב	12.1.77	גולדרינג הדר
933/88	נסים בן ציון	7.6.87	בעז בן ציון
935/88	יוסף בוהרנה	12.10.87	רחל בוהרנה
936/88	מבליק פרידה	1.4.82	מבליק דוד
937/88	מבליק אהרון	25.10.79	מבליק דוד
940/88	קורן כניבון	11.7.87	דינה קורן
942/88	מרים לבריאל	8.1.84	ארמונה לוי
946/88	מרים גרינברג	13.1.88	גבריאלה גרינברג
947/88	קרה חזנר	31.10.86	יוכבד בן חור
949/88	אריה בוסע	19.1.88	אלן מרים ספיר
955/88	ריגינה צבי	22.2.86	אילנה דים
956/88	סלמן רבי	28.12.87	אילנה דים
959/88	רוזנאסר אילנה	10.2.85	מאיר קלדה (רוזנאסר)
960/88	כהן עידס	10.12.87	אסתר כהן
760/88	ויקטוריה פורי	3.4.87	יעקב פרדו
962/88	הרזנייק אירנה	14.12.86	הרזנייק רומן

צוואות

מספר התיק	שם המנוח	תאריך הפטירה	שם המבקש
744/88	בצלאל אליעזר בראודה	7.3.83	בריטל בראודה
766/88	רוזנברג יעקב	26.10.87	רוזנברג זיו
767/88	תורן אריה לורנצ	30.12.87	איזנבר רחל
774/88	קרנברג חיים יעקב	10.1.88	רב צבי קרנברג
775/88	חניה כאמן	29.12.87	חנה כאמן
776/88	נתן ברנר	25.12.87	רוזה ברנר
778/88	בר אלון	6.7.87	ליאורה אלון
779/88	זלמן ביטקין	15.10.86	יעקב ניבן
781/88	צבי לבני	30.5.87	רחל לבני
787/88	יוסף גרוס	14.9.87	אב
788/88	פני גרוס	21.1.88	אב
789/88	קסו גרציה	15.5.85	אב
790/88	חנוך פרל	1.8.87	שולמית פרל
793/88	קפלן יונה	14.12.87	אידנברם ורד
800/88	מסלה נחמיאס	12.4.84	יצחק נחמיה
801/88	ראובן נחמיאס	17.2.84	יצחק נחמיה
802/88	מלכה אריקסון	16.12.87	דוה גל
808/88	ליטמן חיים	6.11.87	ליטמן פני
812/88	שנבל שבע	14.12.87	לואיסה סולובוביץ
819/88	שלמה ברולח	6.1.88	ברולית לוי
820/88	יואכים פרמינגר	20.1.88	ארנה פרמינגר
830/88	רות הלפרבסקי	12.11.87	רב הלפרבסקי
833/88	פרזר סלומון	6.1.88	פרזר יעקב
841/88	סרוזה כיל	11.1.88	ראובני אפרים
842/88	לנרא בלה	08.12.82	אלכסנדר לנרא
845/88	גולדברג אייזיק	16.12.87	קקוסופה ברנה
846/88	גוטסבן יקותיאל וישא	22.11.87	גוטסבן לנקה
827/88	יהודה בן לאה שור	3.1.88	שורצר צבי
851/88	רבקה רייזלר	2.12.87	אסתר לוריה
858/88	ישראל פילצר	20.1.88	חיים פילצר
860/88	סופיה גבונוריסקה	15.1.88	אילנה צוקר
855/88	מקה שפירא	27.9.87	רוזה שפירא
861/88	עקיבא כהן	21.8.87	שולמית כהן
865/88	צילר לייב ליאון	21.1.88	מלכה נאזר
869/88	אברהם דיז	24.5.83	ג'ידי דיז
870/88	בלומברג רבורה	1.12.87	לוין רחר
871/88	פרוטן שמואל	28.12.87	ריבה חני רפקה
873/88	האליב אריה	28.11.87	האליב אביגדור
873/88	פישל אברהם	3.1.88	פישל לפישה
874/88	מנחם שפיראוס	15.7.85	מבר בני שפיראוס
880/88	אגגל ומנה יפה	5.12.87	נגאל צבי
881/88	גרינוולד גילה	12.9.87	מיכל סקס
884/88	גליק משה	20.12.87	דסקל אבי רחל
888/88	מיכליס נתנאל	11.10.87	שושם רינה
889/88	מיכליס רחל	13.5.86	שושם רינה
893/88	צבי שטרנבק	26.1.88	רבקה כץ
896/88	יששכר פישר	10.6.82	זאב פישר ואילן פישר
899/88	יהודית פירר	30.12.87	אסתר רז (פירר)
907/88	הלמוס אפשטיין	14.5.87	מיכל הס
908/88	קנפר לאה	26.10.87	נתן שרון
910/88	קשוביץ טוביה	18.12.87	קשוביץ רחל
912/88	ברנשטיין מריין	26.12.87	ברנשטיין אדריאן
914/88	לייב צילר	21.1.88	אברהם צילר
916/88	מלחי נעמי	20.5.87	מלחי יעקב
918/88	אסתר הכהאין	8.9.87	רחל אודי
923/88	יעקב מרדכי בן אביתי	25.1.88	בן אביתי אברהם
925/88	מדר שמואל	6.12.87	ד"ר שמעון איזנקרנס
926/88	לונה אורוס	12.11.87	לאר אורוס
927/88	מזק אברים רובינשטיין	1.10.87	אליעזר רזן
928/88	פליגל בתיה	13.7.87	נחמן אלכסנדרה
929/88	פיינגולדנט שמואל	18.1.88	נחמן אלכסנדרה
934/88	פורקוס אליסה	17.9.66	פורקוס מקס
938/88	רחומה גולדמבר	20.12.87	יוכבד פילוא
939/88	פנחס יעקב	6.1.85	פנחס נסים
941/88	דר היינץ הלל פינקס	22.1.88	דית פינקס
943/88	כזורי מצליח	13.8.80	אלברט מצליח
944/88	מסעודה מצליח	23.12.86	אלברט מצליח
945/88	יצחק ליבוביץ	7.1.88	יונה ליבוביץ
948/88	יעקב ליב בקרמן	18.1.88	בקרמן אמנון
950/88	פרדגוליף יצחק	1.1.88	דר אורנה
951/88	אליעזר ססקין	6.12.87	צפורה ססקין
952/88	רעיה גולבמן	18.12.87	פסח מור
953/88	צילי ויינר	26.12.87	סמי ויינר
964/88	נימן מרים	25.12.87	סוסה אברוהמי
965/88	אורסה סטלבאום	22.8.87	הילדה ברש

(—) אהרן גורה, רשם/שופט

תלמידי אורט קרית מוצקין גנבו ממרכולים למימון סמים

מאת נורית כהנא

תלמידי כיתות י' וי"ב מבית הספר "אורט" בקרית מוצקין גנבו בחודשים האחרונים אביזרים ומוצרים ממרכולים גדולים בקריות, ומימנו באמצעותם רכישת סמים לתצרוכת אישית.

התלמידים נעצרו לחקירה על־ידי יחידת הנוער של תחנת זבולון, ובמהלך חקירתם התברר כי עבריין מוכר מהקריות מכר לתלמידים סמים מסוכנים בחצר בית הספר.

לצורך מימון רכישת הסם, התפרצו התלמידים לעסקים, ובהם מרכול "הרכ־מר" בקריות. מעסק זה גנבו סיגריות, משקאות, בגדים ושאר חפצים, שאותם מסרו לסוחר הסמים או לאנשים אחרים, ובכסף רכשו סמים. סוחר הסמים נעצר לחקירה, והתלמידים נחקרו במשטרה.

ב־13 שעות ניתוח הושתלה עצם השוקית לנער מטול־כרם

בבי"ח בילינסון הושתלה העצם (אחת מעצמות השוק) ביחד עם כלי הדם בתוך כף היד

מאת כתבת "הארץ" וסוכנות עתי"ם

בניתוח נדיר בבית החולים בילינסון בפתח־תקווה הושתלה בהצלחה עצם השוקית (אחת מעצמות השוק) בכף ידו של נער בן 19 מטול־כרם, לאחר שנפגע פעמיים באותה יד.

בניתוח שנמשך 13 שעות הושתלה עצם השוקית ביחד עם כלי הדם ונקלטה. הנער שוחרר אתמול לביתו, כשהוא מסוגל להפעיל את כף ידו השמאלית.

הניתוח הנדיר בוצע במחלקה האורתופדית בבית החולים, על־ידי שני צוותים בראשות מנתח לכירורגיית כף היד ומומחה למיקרוכירורגיה.

בבילינסון מעריכים כי זה מקרה נדיר שבו מצליחים להשתיל את עצם הפיבולה מהרגל באמה ולהגיע לקליטה טובה.

לפני ארבע שנים הגיע הנער לבי"ח בילינסון עם כף יד שמאל מרוסקת ותלויה על כמה גידים ועצבים, חסרת עצם ועור, לאחר שנפגע בתאונת עבודה במאפיית פיתות, כשמערבל הבצק לפיתות פגע בכף ידו.

בניתוח שבוצע לפני ארבע שנים במשך 12 שעות שוחזרה כף היד מחדש, והוחזרו לה כל התפקודים.

לפני שנה וחצי נשברה שוב אותה יד, אך הפעם לא ניתן היה לאחותה.

הצוות הכירורגי של המחלקה האורתופדית החליט להחליף את העצם השבורה בעצם השוקית (פיבולה) של רגל ימין. עצם זו הועברה לכף היד השמאלית ביחד עם כלי הדם, ואלה חוברו לכלי הדם ביד הפגועה.

לאחר שעצם השוקית נקלטה יפה, ולאחר כמה ימי החלמה ושיקום שוחרר הנער לביתו כדי לסיים את בחינות הבגרות.

הכינרת הגיעה לגובה השיא: 209.63 מ' מתחת לפני הים

מאת אלי אלעד, סופר "הארץ" לאיזור טבריה

בכינרת נשבר אתמול שיא המפלס שנרשם באוגוסט בחורף שעבר — 209.63 מטר מתחת לפני הים.

המפלס המירבי אשתקד הושג בראשית מאי 1987, בעוד שאתמול כבר נרשם בכנרת מפלס של 209.62 מטר, ובחודשיים־שלושה הבאים צפוי שהמפלס ימשיך לעלות כמדי שנה — אם יימשכו גשמי החורף, ועם הפשרת שלגי החרמון באביב.

מאז ראשית החורף הנוכחי עלה מפלס הכנרת ב־1.34 מטר, המהווים תוספת של כ־230 מיליון מ"ק מים לאגם. למפלס המירבי המותר של הכנרת חסרים עתה 72 ס"מ בלבד.

צעירה בת 16 משפרעם: שני יהודים וערבי אנסו אותי

שלושת הנערים פגשו את הנערה שנמלטה מהבית "התנדבו לעזור" ואנסוה

(ע). שלושה נערים נעצרו אתמול כחשודים באונס צעירה בבית נטוש במזרח העיר התחתית בחיפה.

צעירה בת 17 משפרעם התלוננה אתמול שהותקפה על־ידי שלושה נערים כבני 16, שפיתו אותה להצטרף אליהם לבית נטוש ברחוב השומר, שם אנסו אותה בצוותא בזה אחר זה.

הצעירה סיפרה כי נמלטה מבית הוריה יום קודם לכן, בעקבות סכסוך במשפחתה. היא שוטטה בחוצות העיר, כשחיפשה אחר כתובתה של ידידה המתגוררת בחיפה. היא פגשה בשלושת הנערים, שני יהודים וערבי, [illegible] בידה לאתר את הכתובת. שלושת הנערים [illegible] שולל, פיתו אותה להיכנס לבית נטוש, שם ביצעו בה את זממם.

ניידות המשטרה ערכו סריקות במטרה לגלות את אזור המסתור. הצעירה, שהצטרפה אל אחת הניידות, זיהתה את שלושת התוקפים כשאלה עשו דרכם [illegible] בחיפה. הם נעצרו לחקירה, ויובאו היום בפני שופט נוער.

בן 84 שלף אקדח בתקרית בחנות צורפות בגבעתיים

(ע). ישיש בן 84, תושב גבעתיים, הוכיח שלשום כושר בשליפת אקדח, ואיים על בעל חנות לצורפות בתל־אביב — משום שלטענתו החליף הלה אבן בטבעת שקיבל לתיקון.

האיש נכנס בשעות הבוקר לחנות הצורפות שברחוב יבנה, ופרץ ויכוח בינו לבין בעל החנות. הלקוח טען כי נתן לצורף טבעת לתיקון, וזה החליף בה את האבן.

בוויכוח שלף הלקוח הנרגז אקדח שהיה ברשותו ללא רשיון, ניפץ שמשת השולחן, ונרגע רק לאחר שהצורף המבוהל עמל משך זמן ארוך על צינון מזגו הסוער.

השוטרים, שהוזעקו ע"י הצורף לחנות, חקרו את השלפן ולאחר מכן שיחררוהו.

האשה קמה להדליק גז בבוקר והבעל נפצע בינוני מפיצוץ

גג הבית הבודד שבו גרים בני הזוג קרס

מאת נורית כהנא, סופרת "הארץ" בחיפה

חיים יעבס מרחוב הראשונים בקרית חיים נפצע אתמול באורח בינוני, מפיצוץ שנבע מדליפת גז בביתו.

הפיצוץ אירע כאשר אשתו קמה בשעה שש בבוקר וניסתה להדליק להבת גז במטבח. פיצוץ זה הרעיד את הסביבה. כתוצאה ממנו קרס גג הבית הבודד, בו גרים בני הזוג. בבתים הסמוכים ניזוקו שמשות ומכוניות. הבעל והאשה חולצו מבין ההריסות והועברו לטיפול מד"א. הבעל נפצע באורח בינוני והועבר לבית החולים רמב"ם. הוא סובל מכוויות.

בתחילה הוזעק כוח גדול יותר, מלבד שני אמבולנסים וגם של מגן דוד אדום למקום, עקב חשש שנפגעו אנשים רבים. אך רק בני הזוג נפגעו. האשה לא נזקקה לאשפוז.

המשטרה פתחה בחקירה לנסיבות המקרה.

נדחה ביקור הדרוזים מהגולן אצל בני משפחותיהם בסוריה

מאת נורית כהנא

יציאת 20 דרוזים מרמת הגולן לביקור של חודש בסוריה, שנועדה להיום, התבטלה אמש. נראה שהביקור "יידחה" בעוד כשבועיים. לדברי אביגעם יזוקאלי, מנהל הלשכה המחוזית למינהל אוכלוסין במשרד הפנים של מחוז הצפון, נבע הביטול מהמהומות שאירעו שלשום ברמת הגולן.

רוב היוצאים כבר קנו לבני משפחותיהם בסוריה אורז, סוכר, שמן ותה, שכתב הורגש שם מחסור באחרונה. בני המשפחות ביקשו היתר להעביר מצרכים אלה אתם.

בתשובה לשאלה מדוע הוחלט על הביטול, אמר גורם במשרד הפנים כי היה צורך בבדיקה מחדש של הנושא.

2 צוותי טלוויזיה ייצאו לסיקור השטחים מדי בוקר

מאת לילי גלילי

לאור הביקורת הפנימית שנמתחה במחלקת החדשות של הטלוויזיה על סיקור האירועים בשטחים, החליטו בטלוויזיה להציב שני צוותים קבועים שיסיירו בשטחים מדי יום.

מנהל החדשות, יאיר שטרן, הודיע אתמול כי מדי בוקר, על־פי סידור עבודה שייקבע מראש, ייצאו לשטחים שני צוותים — אחד צפונה ואחד דרומה — ויסתובבו בשטח.

הצוותים יצאו בכל מקרה, גם אם לא יהיה ידוע מראש על אירועים צפויים — על־מנת למנוע מצבים של החמצות, המלווים בביקורת קשה, כפי שאירע בשבועות האחרונים.

פשרה עם החיילים שחיבלו במנועי טנקים: כל אחד ישלם 3,000 שקל

מאת איתן רבין, סופר "הארץ"

בבית המשפט המחוזי בבאר־שבע נחתם הסכם פשרה בין מדינת ישראל ל־17 חיילי צה"ל לשעבר, שלפני שמונה שנים חיבלו בעשרות מנועי טנקים, ונתבעו עקב כך על־ידי משרד הביטחון לשלם פיצויים בסך 4 מיליון ש"ח. רוב החיילים הורשעו בבתי דין צבאיים.

על־פי הסכם הפשרה, שקיבל תוקף של נשיא בית המשפט המחוזי, השופט יעקב מזיקל, ישלם כל אחד מהנאשמים 3,000 ש"ח לאוצר המדינה ב־12 תשלומים חודשיים שווים בסך 250 ש"ח.

פרשת החבלות בטנקים נחשפה לפני שמונה שנים בסדנת שריון בדרום. חיילים חיבלו במנועי טנקים, בעת שהטנקים הובאו לסדנת השריון לטיפול ולתיקון. החיילים חיבלו בטנקים, במטרה שהתיקונים יעברו לסדנה אחרת. הם ניקבו חורים בגומיות [illegible] של המנועים, שפכו [illegible], ושפכו חול למנועים דרך פתחי היניקה. רוב החיילים נדונו בזמנו לעונשי מאסר, ובמקביל הגישה המדינה תביעת פיצויים נגד החיילים.

השנה מותר לרשויות המקומיות להעלות את הארנונה ב־15%

העלאה שמעבר לאחוז המותר תהיה לפי קריטריונים שיובאו לאישור הוועדה

מאת עדנה ארידור, סופרת "הארץ"

בשנת 1988 יינתן לרשויות המקומיות היתר להעלות את תשלומי הארנונה בשיעור של 15%.

ועדת הכספים של הכנסת אישרה אתמול תיקון לחוק ההסדרים במשק, הקובע כי שרי האוצר ושר הפנים, או מי שהם הסמיכו לכך, רשאים יהיו להתיר לרשות מקומית העלאת שיעורי הארנונה.

היתר להעלאת הארנונה ב־15% יינתן לרשויות שמקבלות מענק ממשרד הפנים ותינתן הודעה על כך לוועדת הכספים. העלאה מעבר ל־15% תהיה לפי קריטריונים שיובאו לאישור הוועדה.

בין השאר יילקח בחשבון בקביעת הקריטריונים סך המקורות העומדים לרשות הרשות המקומית. לרשויות שאינן מקבלות מענק ממשרד הפנים לא תותר העלאה של שיעורי הארנונה השנה.

התנגדו לאישור תיקון החוק ח"כ יאיר צבן (מפ"ם) וח"כ דדי צוקר (רצ) הם דרשו, כי יינתן היתר של 7.5% בלבד. שני הח"כים הגישו הסתייגות לחוק.

עוד דחתה הוועדה ברוב קולות הצעת ח"כ צבן להגביל את העלאת לפי המדד ל־70% מהמדד במקרה של דירות של עד 65 מ"ר.

משרד האוצר מעכב העברת 13 מיליון ש' לבתיה"ח הממשלתיים

מנהל בתי החולים העירוניים בת"א: יחסרו יותר מ־50 מיליון ש' לתקציב הפעילות של בתיה"ח העירוניים והממשלתיים ב־88־89'

מאת עדנה ארידור, סופרת "הארץ"

משרד האוצר משהה העברת 13 מיליון שקל לבתי החולים הממשלתיים — סכום שנועד לאפשר להם לסיים את שנת התקציב הנוכחית ללא גרעון.

הסיבה לעיכוב בהעברת הסכום — חוב של משרד הבריאות לקופת המדינה בסכום של 7.5 מיליון שקל, עבור הלוואה שניתנה לבית החולים "שערי צדק" לפני מספר שנים, ולא נפרעה על־ידי בית החולים. מאחר שמשרד הבריאות לא הצליח עדיין למצוא כיסוי לערבות שנתן ל"שערי צדק", עומד האוצר לקזז את החוב מ־13 מיליון השקלים.

בתי החולים הממשלתיים צוברים כיום גרעון של 24 מיליון שקל, שהוכר על־ידי משרד האוצר. האוצר הסכים להעביר לפני כשלושה שבועות 13 מיליון שקל, כדי לאפשר לבתי החולים לסיים את שנת התקציב — לאחר שמשרד הבריאות התחייב בפני האוצר לייעל את המערכת, על־ידי צמצום כפילויות בין במרפאות הקהילה, ושילוב שרותי קהילה עם מרפאות החוץ של בתי החולים.

סגן יו"ר ארגון מנהלי בתי החולים ומנהל בתי החולים העירוניים בתל־אביב, פרופ' דן מיכאלי, קובע כי למעלה מ־50 מיליון שקל יחסרו לתקציב הפעילות של בתי החולים הממשלתיים והעירוניים בשנת התקציב 88'־89'. הגרעון מורכב מ־32.5 מיליון שקל, שהם הוצאה המותנית בהכנסה וגזירת גרעון של 24 מיליון שקל משנת התקציב השוטפת. לדבריו, אם לא יימצא פתרון לתוספת תקציב או מקורות אחרים, לרבות גביית תשלומים מהציבור או מקופות החולים, עלולות הנהלות בתי החולים למצוא עצמן בגירעון כבר במחצית שנת הכספים הבאה.

ביטוח לאומי עיקל 3.4 מ' שקלים מקופת חולים הכללית

במסגרת הסכם הבראה של הקופה עם האוצר

מאת עדנה ארידור

המוסד לביטוח לאומי העביר בסוף השבוע לאוצר 4.3 מיליון ש"ח, סכום שעוקל מכספי מס מקביל ושיועד לקופת חולים הכללית. עיקול הכספים יימשך עד שתושלם העברה לאוצר של 53.7 מיליון ש"ח לכיסוי חוב קופת החולים הכללית לבתי החולים הממשלתיים.

העיקול בוצע במסגרת הסכם ההבראה שחתמה הקופה עם האוצר באוקטובר 1986. מנכ"ל המוסד לביטוח לאומי, מרדכי ציפורי, ציין כי העברת כספי מס מקביל לשאר הקופות מתבצעת כסדרה.

האוצר החליט לנקוט בשיטה של עיקולי כספים וצמצום מקורות כספים כחלק מהלחץ על קופת חולים הכללית לבטל את ההסכם שחתמה עם רופאי בתי החולים של הקופה להפעלת משמרת שניה בבתי חולים, ואשר תרם להתמוטטות מערכת האשפוז הממשלתית.

באחרונה הסכימו שר העבודה והרווחה משה קצב ומזכיר ההסתדרות ח"כ ישראל קיסר, על שינוי הקריטריונים לחלוקת המס המקביל, לפיו יגדל משקל מספרם של החברים בקופה על משקל הכנסתם בחלוקת הכספים.

קופת חולים רואה בהסכם זה מקור מימון נוסף להוצאותיה. כדאי לציין כי תוספת ההכנסות על פי ההסכם עדיין לא מובטחות לקופת חולים הכללית, משום שההסכם טעון אישור הממשלה והכנסת ויש כיום לחצים על האוצר ועל חברי הכנסת מצד הקופות הקטנות נגד ביצוע ההסכם.

תלמיד ישיבה במזרח ירושלים נעדר שבועיים בעקבות מריבה

המשטרה סבורה כי היעלמותו קשורה בסכסוך עם אחד התלמידים האחרים ולא עם התנכלות ערבים

מאת נדב שרגאי, סופר "הארץ" בירושלים

אברהם פרץ, תלמיד בית המדרש הספרדי, שברובע היהודי בעיר העתיקה בירושלים, נעדר מזה כשבועיים, לאחר שעזב את בית המדרש ביום שלישי לפני שבועיים בשעה 11 בלילה, בעקבות ריב עם אחד מחבריו.

אברהם פרץ (23) היה לבוש בזמן ליפה שחורה ומגבעת. הוא מזוקן, רזה, בעל מבנה גוף צנום יחסית ומדבר עברית, ספרדית ואנגלית.

פרץ הוא גר שמוצאו ממקסיקו, ומזה שנה הוא לומד בישיבה שבעיר העתיקה. אנשי הישיבה, שפנו למשטרה, חוששים לגורלו על רקע האירועים האחרונים בירושלים, אולם במשטרה מעריכים בינתיים כי סיבת ההעלמות קשורה בריב עם אחד הבחורים בישיבה. לפרץ משפחה בישראל, הנמצאת אף היא בהליכי גיור.

חבריו פוסלים את האפשרות שיצא לחו"ל, מאחר שלדבריהם כמעט שלא היה ברשותו כסף.

דרוויש שהורשע ב־4 עבירות מירמה והפרת אמונים ישלם רק 100 ש' קנס כחוב אזרחי

דרוויש זוכה מ־40 עבירות חמורות ולפיכך קבע ביהמ"ש שהעונש צריך להיות קל

(ע). 100 שקל קנס, שייגבו כחוב אזרחי, זה העונש שהוטל אתמול על מי שהיה מנהל המחלקה לשיפור פני העיר בעיריית ירושלים, מרדכי דרוויש. בית המשפט קבע כי על העונש להיות קל ביותר, נוכח עינוי הדין הכבד שעבר דרוויש.

כזכור, הואשמו שבעה עובדים בעיריית ירושלים: שהיו בעלי תפקידים בוועד העובדים, ובראשם מזכיר דרוויש, ב־45 אישומים של מירמה והפרת אמונים בתאגיד. לפני כ־10 ימים זוכו ששה נאשמים. דרוויש הורשע בארבע עבירות של הפרת אמונים בתאגיד, בכך שארבע פעמים התאכסן עם בני משפחתו בבית מלון וסעד ארוחות על חשבון קופת התגמולים של עובדי עיריית ירושלים. משאר 40 האשמות חמורות זוכה דרוויש.

שופט בית המשפט המחוזי בירושלים, צבי כהן, קבע בהכרעת הדין ש"מאז קום המדינה לא הוגש כתב אישום ובו האשמות כאלה נגד נאשמים". השופט קבע, כי אמנם זכותה של התביעה להביא כתב אישום מסוג זה להכרעתו של בית המשפט, אך במקרה הנוכחי הדבר נעשה שלא במידה הראויה ושלא בזהירות הדרושה.

השופט ציין, כי הפרסומים נגד הנאשם בעתונות, החקירה המשטרתית, שנמשכה תקופה ארוכה כל אלה גרמו לעינוי דין כבד לנאשם ועל כן, ענשו חייב להיות קל ביותר. לפיכך, הוטל עליו קנס של 100 שקלים. "צירופם יחד של עינוי דין, פרסומים מוקדמים במימדים חסרי תקדים של כיסוי משפטי, כל אלה מחייבים 'עונש קל'", אמר השופט בפסק דינו.

ערך את העמודה: יצחק לאור

לקראת האביב!

הגרעין - הכל לגן... ולגאן

בווילה, בבית ובפנטהאוס

- תיכנון סביבתי של גינות
- תיכנון מערכות השקייה ע"י צוות מהנדסים
- אבזרים ומערכות השקייה
- מכסחות דשא
- מרססים ומזמרות
- חומרי־הדברה
- פקעות וזרעים
- אדניות וכלי־עבודה
- ריצוף, מזרקות ותאורה
- דיהוט גן

ייעוץ חינם!

יבוא, שיווק ותערוכה

הגרעין

הטלוויזיה גמלה למוצא הישר: 2 כרטיסים ל"סיבה למסיבה"

חיים הרגני מצא ליד ביתו סרטים נדירים של ארכיון הטלוויזיה שנגנבו מתוך מכונית וזכה בנוסף לכרטיסים גם במכשיר וידיאו, מתנת חב' "קסטל"

מאת לילי גלילי, סופרת "הארץ"

חיים הרגני, תושב גבעת־און שליד רעננה, מצא אתמול בשדה הסמוך לביתו סרטים נדירים של ארכיון הטלוויזיה, שנגנבו מתוך מכונית.

לפני למעלה משבוע נגנבה מכוניתה של תחקירנית שעסקה בהכנת חומר להפקה משותפת לטלוויזיה ולאולפני "קסטל", של סרט לציון 40 שנה למדינת ישראל, המיועד להפצה בחו"ל.

ברכב, בתוך קופסה הדומה לעטיפה של מכשיר וידאו, היו תשעה סרטי ארכיון נדירים, ביניהם סרט מיום הכרזת העצמאות, שני סרטים מפינוי ימית, והשבעתה של גולדה מאיר, ועוד.

לפני ימים מספר אותרה המכונית בשכם, אולם ארגז הסרטים נעלם. אתמול עבר הרגני בשטח הסמוך לביתו, ומצא את הסרטים. על־פי מספר טלפון שהיה בארגז, הצליחו לאתר אדם שהפנה אותו לטלוויזיה.

בשיחה עם מנהל הטלוויזיה, חיים יבין, התברר שאכן מדובר בסרטים האבודים, המזכים עתה את המוצא בזוג כרטיסים ל"סיבה למסיבה", מתנת רשות השידור, וכנראה גם במכשיר וידאו, שאותו הבטיחה חברת "קסטל" למוצא. הרגני הצליח לאתר מאוחר יותר גם את סרט ארכיון מתקופת הדמים במעלות, שנזרק בשדה בנפרד מן החבילה.

ליד המאפיה כיסו הנוסעים פניהם במעילים ושדדו הנהג

הנהג אסף את נוסעיו בקריית אתא ב־3 בבוקר ונשדד ליד המאפיה של עוספיה

(ע). נהג מונית הותקף ונשדד על־ידי שני נוסעים באזור עוספיה. זהו שוד שני של נהג מונית, שאירע בימים האחרונים בנסיבות דומות באזור חיפה.

נהג המונית, מעין אבו אל־היג'א, התלונן אתמול בבוקר במשטרת חיפה כי הסיע שני צעירים בשעה 3 לפנות בוקר מכביש קריית־אתא לכפר עוספיה שבמרומי הכרמל.

הנהג טען, כי במבואות עוספיה ירדו השניים למאפיית פיתות שבמקום, ולאחר מכן ביקשו להסיעם לחורשה בפאתי הכפר, שם כיסו את פניהם במעיליהם, ובאיומי סכין שדדו ממנו את כספו — 190 שקל. לאחר מכן נמלטו.

בסוף השבוע שעבר נשדד נהג מונית בנסיבות דומות על־ידי שני צעירים שנטלו ממנו באיומי סכין 390 שקל. חוקרי המשטרה מבקשים עתה להצליב את הראיות שבמעשי שוד נהגי המוניות, על מנת לקבוע אם מדובר באותם שודדים שתקפו את הנהגים בשני המקרים.

530 ישראלים נסעו במאורגן לקרנוואל בריו־דה־ז'אנירו

עוד 300 יצאו לברזיל, שלא במסגרת קבוצתית

מאת זוהר בלומנקרנץ, כתב "הארץ" לענייני תיירות

530 ישראלים יצאו השנה במסגרת חבילות סיור מאורגנות לברזיל, כדי לצפות בקרנוואל בריודה־ז'נרו.

מנהלה המסחרי בישראל של חברת התעופה הלאומית של ברזיל, "וואריג", שבתאי מתתיה, העריך אתמול כי בנוסף למספר זה יש עוד כ־300 ישראלים שיצאו לצפות בקרנוואל שלא במסגרת קבוצתית.

לדברי נציג חברת התעופה של ברזיל, שאינה מקיימת קו טיסה לישראל, מהווה מספר הנוסעים השנה מישראל לצפות בקרנוואל, עליה של 10% לעומת מספרם בשנה שעברה. לדברי מתתיה, מידווחים שהגיעו מברזיל, שומרים חברי הקבוצות המאורגנות מישראל על מורל גבוה, למרות הגשמים הכבדים שאיימו לשבש השנה את הקרנוואל בריו.

לדבריו, לא נרשמו ביטולים בשל מזג האוויר, כיוון שרוב הקבוצות יצאו לחו"ל עוד לפני שהחל מזג האוויר הסוער. השנה הוצעו לטסים מישראל שתי אפשרויות לחבילות סיור, כדי להשתתף בקרנוואל: סיור מאורגן בן 18 יום לברזיל בלבד, במחיר 2,725 דולר; סיור מאורגן בן 37 יום לדרום אמריקה, כולל ברזיל, ארגנטינה ופרו, במחיר 4,940 דולר לאדם.

הברבר (ברווז בר) המבויית דל־שומן, כבר משווק בישראל

לפני שנתיים הובא הברבר מצרפת כדי לבדוק אפשרות גידולו ושיווקו כמזון קפוא

מאת ירח טל

מפעל "עוף הגליל" שבקרית שמונה הודיע על תחילת השיווק המסחרי בארץ של ברווז בר מבויית ("ברבר"), הגדול מבין זני הברווזים. בעל חיים זה הובא לישראל מצרפת לפני כשנתיים לצורך בדיקת האפשרות לגדלו ולשווקו כמוצר מזון קפוא.

במסיבת עתונאים במלון "דן כרמל" — שכבר כלל את ה"ברבר" בתפריט — נמסר כי מחזורה השנתי של החברה, השייכת ל־13 קיבוצים ושמונה מושבים בגליל, מסתכם ב־30 מיליון ש"ח.

"עוף הגליל" מייצר כ־500 טון של בשר על סף גיז השנים, בשנה מהם כמצוית בשר "ברבר". שכבר החל ביצואו לאירופה. באפריל יוקם סמוך למשחטה שבקריית שמונה מפעל נוסף לעיבוד בשר ה"ברבר" למוצרי מזון מוכנים. מפעל זה יעסיק כ־25 עובדים בנוסף ל־200 העובדים המועסקים במשחטה.

ה"ברבר", ממעדני המטבח הצרפתי, דל בשומן מברווז ביתי המצוי. תכולת השומן בו 17% לעומת 30% בברווז המצוי (ו־14% בעוף).

חברת "אושיות" חשודה בגניבת מאות אלפי ש"ח ממבוטחים

דורי נחום, המנכ"ל לשעבר, שוחרר בערבות בסך 5,000 ש'

(ע). דורי נחום (39) מרמת השרון, המנכ"ל לשעבר של חברת הביטוח "אושיות", הובא אתמול לבית־משפט השלום בתל־אביב, ושוחרר בערבות, לאחר שנטען כי החברה גנבה כספים בסך של מאות־אלפי שקלים ממאות לקוחות שהיה להם ביטוח רכב בחברה.

בארכות המשטרה טען בבית המשפט כי במארס 1987 הוליכה "אושיות" לחדש ביטוחים ולשלם עבור המבוטחים את ביטוח רכב החובה. הוא ציין כי התעודות הוחתמו ושולמו בבנק, אולם הכסף לא הועבר לחברה המבטחת, אלא חזר ל"אושיות". אי לכך, טען נציג המשטרה, לא קיבלה החברה המבטחת את הכספים, ולא ידעה כלל על הביטוחים.

נחום עצמו כפר בדיון בכל הנטען נגדו, וציין כי העבירה היא של התאגיד, בעוד שהוא אינו מכהן כמנהל התאגיד.

השופטת דבורה ברלינר הורתה לשחררו בערבות בסך 5,000 שקל, והוציאה נגדו צו עיכוב יציאה מהארץ.

חשוד בבעילת קטינה בת 15 שוחרר בערבות 150 אלף שקל

הנערה קיימה עימו יחסי מין, בעת שברחה מבית הוריה וסירבה לחזור אליהם, אף ניסתה להתאבד

(ע). שופט שלום בבאר־שבע שיחרר אתמול בערבות את תושב העיר, שנחשד בבעילת קטינה בת 15 שברחה מבית הוריה.

יעקב שמואל (22) משכונה ד' צפון בבאר־שבע, הובא בפני שופט השלום שמואל מינצר. נציג המשטרה ציין שלמשטרה אין התנגדות לשחררו בערבות מתאימה, כיוון שחקירתו הסתיימה.

על המקרה עצמו סיפר נציג המשטרה, שלפני שבעה וחצי חודשים נמלטה נערה בת 15 מבית הוריה בבאר־שבע, ושבה רק כעבור שלושה ימים. החשוד קיים עם הקטינה יחסי מין כבר ביום הראשון לבריחתה וכן ביום השלישי. בסופו של דבר הוא החליט להחזיר את הנערה להוריה. אך זו סרבה ואף ניסתה להתאבד בבליעת תרופות.

השופט קיבל את עמדת המשטרה, וציווה לשחרר את שמואל בערבות של 150 אלף שקל.

מרצים והסטודנטים מאוניברסיטת תל־אביב הפגינו אתמול מול משרד הביטחון בתל־אביב במחאה על מאסרו של סטודנט המוסד, קצין המילואים, כהן מאיר עמור, חבר "יש גבול", שהורשע בכלא הצבאי לאחר שסירב לשרת בשטחים. באחת הכרזות נאמר: "כאיר עמור עושה את מה שאנחנו חושבים". (תצלום: עודי קרן)

דוד קראוס הודיע סוף סוף על המינויים החדשים:

ניצב עמיר — מספר 2 במשטרה ניצב מרקוס — מפקד מחוז ת"א

מאת ראובן שפירא, סופר "הארץ"

שורה של מינויים ושינויים בכירים בצמרת המשטרה, שבמרכזם נתונים לה כאן מאמצע השנה שעברה, פורסמה אתמול באופן רשמי. לאחר שהודעה על כך נמסרה בפגישת סגל הפיקוד הבכיר של המשטרה, על־ידי המפכ"ל, רב־ניצב דוד קראוס.

סבב המינויים, שייכנס לתוקף בחודשים הקרובים, הבשיל לאחר חודשים ארוכים של שמועות סותרות, מאבקים שקטים בין קצינים בכירים שראו עצמם מתאימים לקידום ודיונים סודיים בתוך צמרת המשטרה, ובין המפכ"ל קראוס לבין שר המשטרה חיים בר־לב.

המינויים החדשים, שהם המשמעותיים ביותר מאז נכנס לתפקידו המפכ"ל קראוס לפני יותר משנתיים, מביאים לשינוי בתפקידיהם של כמה מניצבי המשטרה וקצינים בכירים ידועים. מינויים אלה גם מציבים בעמדות מפתח כמה מהניצבים שיתמודדו בעוד כשנה על תפקיד המפכ"ל הבא של משטרת ישראל, עם פרישתו הצפויה של קראוס באפריל 1989, בתום ארבע שנות כהונה.

כפי שפורסם לראשונה ב"הארץ" לפני מספר שבועות, לתפקיד האיש מספר שתיים בצמרת המשטרה ימונה ניצב גבי עמיר. הוא ישמש כסגן המפכ"ל, ללא תפקיד נוסף. עמיר שימש בשנתיים האחרונות כמפקד מחוז תל־אביב, ולפני־כן כמפקד מחוז הצפון. במקומו של עמיר ימונה לפקד על מחוז תל־אביב ניצב יגאל מרקוס, שבשנתיים האחרונות שימש כראש אגף החקירות. כראש אגף החקירות ימונה ניצב יהושע כספי, שבשנים האחרונות שימש כנציג משטרת ישראל בארצות הברית.

עמיר, מרקוס, וכספי הם בין הניצבים שיתחרו על תפקיד המפכ"ל הבא של המשטרה. מועמדים נוספים לתפקיד המפכ"ל הבא הם ניצב יעקב טרנר, כיום ראש אגף כוח־אדם במשטרה, ולדי שאול, שבאחרונה הסכים להתמנות לנציב שרות בתי הסוהר, עם הבטחה להיכלל בבוא המועד ברשימת המועמדים לתפקיד המפכ"ל הבא.

נגד מפקד המשמ"א

כמפקד המשמר האזרחי ימונה תנ"צ עוזי ברגר, שבשש השנים האחרונות כיהן כראש מחלקת המודיעין של המשטרה, אליה הגיע לאחר שרות בגוף ביטחוני.

מינויו של ברגר, שיועלה לדרגת ניצב, מתקבל בהתמרמרות ובהסתייגות אצל קציני משטרה בכירים ותיקים רבים, שראו עצמם מועמדים לקידום לתפקיד ניצב.

לאחר הפירסום הראשון ב"הארץ" לפני כשבועיים על מינויו הצפוי של ברגר למפקד המשמר האזרחי, טענו קצינים בכירים כי עם כל הכישורים שיש לתנ"צ ברגר, הוא לא עבר מסלול תפקידים במשטרה, אינו מכיר את נושא המשמר האזרחי (משום שתחום התמחותו הוא בנושא מוגדר מאוד) ומינויו מקפח קצינים ותיקים ומוכשרים.

תנ"צ זכריה בנאי, הנחשב לאחד מקציני המודיעין המוכשרים במשטרה, [illegible] במקומו של תנ"צ יורם נתן, שימונה לנציג משטרת ישראל בארצות הברית.

סנ"צ דני טביב ימונה למפקד מרחב העמקים במקומו של נצ"מ יוסף כהן, שמת באופן פתאומי בשבוע שעבר. טביב שיועלה לדרגת נצ"מ אמור היה להתמנות לסגן מפקד מרחב חיפה. אך עקב מותו של כהן הוחזר לפקד על מרחב העמקים, שם שימש כסגן בשנים האחרונות. כסגן מפקד מרחב חיפה ימונה סנ"צ יעקב בורובסקי, שהיה עד לאחרונה מפקד תחנת זבולון.

אתמול נמסר כי מינהל התיכנון והארגון יהפוך לאגף במטה הארצי, והעומד בראשו, תנ"צ גבריאל נגל, יועלה לדרגת ניצב. בשלב זה נשאר פנוי תפקיד מפתח בצמרת המשטרה — סגן ראש אגף החקירות, שאותו מילא תנ"צ זכריה בנאי.

קורפו מבטיח יותר תחבורת מוניות בערים

מאת א. קרן, סופר "הארץ"

שר התחבורה, חיים קורפו, הבטיח אתמול לענף המוניות לאפשר הגדלה בהיקף הנסיעות העירוניות, לצד האוטובוסים והרכבת הפרוורית המתוכננת.

קורפו הופיע בכנס השלישי של כ־300 בעלי מוניות, באזור תל־אביב שנערך במלון כפר המכביה ברמת־גן.

לדברי שר התחבורה, לאחר קבלת החוק לאיחוד רכבת ישראל עם רשות הנמלים, יתאפשר פיתרון רכבתי למצוקה התחבורתית בכניסות לערים.

החיים שווים להב — בוא לחיות אותם כראוי

חיים מלאי תוכן

ישנו שלב בחיים שבו אדם זקוק יותר לחיי חברה פעילים, חיי יצירה ופעילות תרבותית מגוונת ויחד עם זאת לשלווה, בטחון ומסגרת נעימה וחמה.

חברת "גלי־זהב" שמחה להציג בפניכם מסגרת כזאת, המאפשרת לכם לנהל אורח חיים עצמאי, לפתח תחביבים, להנות מחברת אנשים ברמתכם ולקבל שירותים מגוונים בכל התחומים ברמה גבוהה ביותר.

"גלי־זהב" הינו פרוייקט מגורים חדשני הממוקם על חוף ימה המרהיב של נתניה, מול הטיילת, קרוב למרכז העיר. הפרוייקט בנוי ברמה גבוהה, מכיל 124 יחידות דיור ומיועד להעניק את כל השירותים ולענות על כל הצרכים של דייריו.

ניתן לקיים באולם אירועים. פרטיים עד 150 איש ברמה גבוהה

הזמנה לפגישה

נציגינו ישמחו להדריך אתכם ולהציג בפניכם את כל המתקנים ולייעץ לכם כיצד לבחור באפשרויות השונות.

הנכם מוזמנים לביקור התרשמות וקבלת פרטים במקום.

פגישות ניתן גם לתאם מראש בטלפון 053-617811 (15 קווים)

ניתן לבקר גם בשבת

מבחר דירות יפהפיות למקדימים להרשם

מחיר הכרות לתקופה מוגבלת

גלי זהב GALEI ZAHAV

"גלי זהב" — הבית לגיל הזהב

שדרות ניצה 20, נתניה מיקוד 42269

טל. 053-617811 (15 קווים)

מחיר הטיסות של TWA בתוך ארה"ב - $40* בלבד.

טוס ב-TWA לארה"ב, וכל טיסת TWA **בתוך** ארה"ב תעלה לך $40* בלבד.

TWA מגיעה לכ-100 ערים ברחבי ארה"ב.

מחירי TWA לארה"ב מתחילים ב- **$637.—** בלבד הלוך וחזור לניו-יורק. לבחירתך **טיסות ללא חניית ביניים לניו יורק** או טיסות ישירות דרך פריס לערים הראשיות בארה"ב.

ואם כל זה לא מספיק, TWA תיתן מכונית "הרץ" חינם לשבוע ל-2 אנשים הטסים יחד הלוך חזור לארה"ב.

לפרטים פנה לסוכן הנסיעות שלך או צלצל TWA 03-651212.

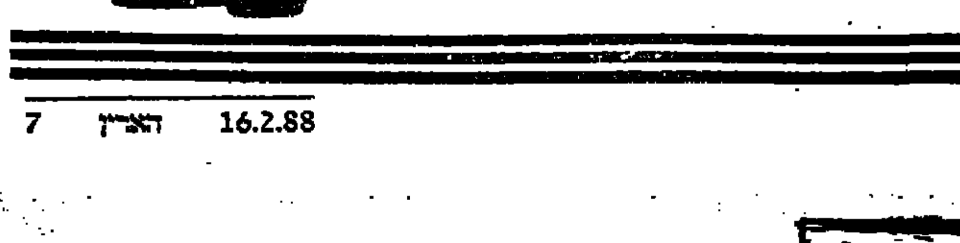

TRANS WORLD

* התעריפים המיוחדים בתוקף עד ה-31 במאי 1988. עליך לרכוש מינימום 3 טיסות ב-$40 הטיסה.

TWA מובילה לאורך כל הדרך לארה"ב.

هكذا من الاصل

هكذا عن الأصل

הקריקטוריסט זאב ביקר בלונדון. להלן רשמיו ערב משחק הכדורגל הבין־ארצי אנגליה — ישראל.

בין ארצי

רובסון: היום אנגליה טובה מזו שביקרה בישראל לפני שנתיים

אנגליה

מאת אילן פיש
סופר "ספורט הארץ"

בובי רובסון, המנג'ר של נבחרת אנגליה בכדורגל, יפרסם היום בצהריים את הרכב נבחרתו למישחק מחר נגד נבחרת ישראל. ההרכב יפורסם במהלך מסיבת עיתונאים שיקיים במלון הילטון.

רובסון יגיע למסיבת העיתונאים מהאיצטדיון ברמת־גן, שם תקיים נבחרתו אימון אחרון לפני המישחק עם ישראל. המנג'ר האנגלי הודיע שהאימון יהיה סגור ובהומור האופייני לו אמר לכתבת של אחת הסוכנויות: "היום איפשרתי לכם לעבוד כמה שאתם רוצים. כמעט שיתפתי אתכם באגפים".

ואכן, מיגרש האימונים הסמוך לאיצטדיון רמת־גן המה מעשרות עיתונאים, ישראלים וזרים, מאמני כדורגל רבים, צוות של הטלוויזיה הבריטית, ובעצם מי לא? ומחוץ למיגרש, סביב הגדרות, צפו באימון סקרנים רבים.

ההרכב האנגלי יפורסם, כאמור, רק היום, אולם כתב של הבי־בי־סי העריך שההרכב אותו יציג בובי רובסון יראה כך: כריס וודס, סטיוארט פירס, דייב ווטסון, מארק רייט, גארי סטיבנס, כריס וודל, בריאן רובסון, ניל ווב, ג'ון בארנס, קלייב אלן ופיטר בירדסלי. הכתב האנגלי משער שבובי רובסון יעניק לשוער וודס ולמגן פירס הזדמנות לרכוש נסיון. צמד הבלמים, ווטסון ורייט, אינם בלמים קלאסיים, לא כמו טרי בוצ'ר וטוני אדאמס הפצועים, שלא הגיעו לארץ.

לאחר האימון שוחח רובסון עם העיתונאים הישראלים והתבקש להשוות בין נבחרת אנגליה שמלפני שנתיים לבין הנבחרת האנגלית כיום. רובסון: "השנתיים האחרונות היו טובות. השתתפנו בגביע העולמי ואחר־כך היו לנו תוצאות טובות מאוד. פיטר בירדסלי וג'ון בארנס התפתחו מאוד, גארי סטיבנס עלה, כריס וודס השתפר, הצעירים השתפרו. באופן בסיסי הנבחרת העכשווית טובה יותר".

רובסון סבור כי בטורניר הגמר של אליפות אירופה לאומות, שיהיה ביוני בגרמניה, אין נבחרת פייבוריטית. כשהתבקש להתייחס לעובדה שישראל לא ניצחה במשך 12 מישחקים, מאז החל המאמן מילינקו מיהיץ' לעבוד, אמר בנימה מבודחת: "עושה רושם שזה הולך להיות המישחק ה־13". עוד העיד על הנבחרת הישראלית: "אתם בעצמכם מעידים שאין פיתרון למצב של נבחרת ישראל. אתם משתדלים לשנות. מנסים לשפר את מה שלא טוב. יש לכם כמה שחקנים טובים. אולי לא מספיק. תמיד יהיה לכם קשה לנצח נבחרות מהדרג הראשון, כמו אנגליה, צרפת, בלגיה, פולין. אבל אתם לא טועים. אתם רוצים להביא את סינגפור".

מיהיץ' מתכנן הטעיה: שניים או שלושה שינויים בהרכב

ישראל

מאת משה הר־געש
סופר "ספורט הארץ"

אבינעם עובדיה ואפרים דוידי הם שני המועמדים להחליף את יגאל הלל בתפקיד המגן השמאלי — כך אמר אמש מילינקו מיהיץ' מאמן נבחרת ישראל בכדורגל, 48 שעות לפני מיפגש הרעים הבינ־ארצי עם נבחרת אנגליה, מחר לפנות ערב (16.45) באיצטדיון רמת־גן.

זה יהיה מישחק המבחן האחרון של ישראל לפני יציאתה בשבוע הבא לטורניר הקדם אולימפי ב־אוקיאניה. השוני במשחק זה יהיה בכך שעל פי התבנית עומד לחזות בו גם פרנק ארזק, מאמנה של נבחרת יוגוסלוויה, העומד להגיע לארץ במיוחד למשחק זה. מיהיץ' מתכוון להטעותו בציוות ההרכב הישראלי.

יגאל הלל יאלץ לפנות את מקומו בהרכב הפותח של הנבחרת, בעיקבות השגיאות שעשה במישחק עם פולין שניצחה 1–3 ביום ד' האחרון. בנוסף לכך מתכנן המאמן מיהיץ' עוד שינוי או שניים בהרכב הפותח. הוא יחליט על כך רק היום, לאחר שיבהיר אם רוני רוזנטל ואלי אוחנה יגיעו מבלגיה ויעמדו לרשות הנבחרת.

המאמן מיהיץ' החמיא אתמול רבות לנבחרת אנגליה. "זו אולי הנבחרת הטובה ביותר באירופה כיום. שחקני ישראל צריכים להתייחס למישחק, כמו אל סוכריה שניתנה להם. יהיה להם מה ללמוד. אין לי כל כוונה להציב שמירה אישית על חלק מכוכבי האנגלים, כי בשמירה אישית נפסיד מראש את המישחק. גם אם נפסיד בהפרש שניים או שלושה שערים, הדבר לא מפחיד אותי, כיוון שבעונה האחרונה האנגלים מבקיעים כמעט בכל מישחק כמה שערים. אינני חושב שההרכב שישחק מחר יהיה זהה להרכב שישחק נגד אוסטרליה. אך יהיו הרבה שחקנים שישחקו גם נגד אנגליה".

מיהיץ' התייחס גם לבעיות שחרורו של אלי אוחנה. "הוא במצב קשה, בכל מקרה אני אבין אותו. מועדונו מאלין הציב בפניו אולטימטום. שמעתי שגם אבי כהן עלול להגיע לאוסטרליה רק יום לפני המישחק הראשון שיהיה ב־6 ב־מארס. אם היינו מגיעים לאוסטרליה רק יום לפני המישחק הראשון, היינו אולי הנבחרת היחידה אבל לא נבחרת כדורגל. צריך לפחות שבעה ימי התאקלמות באוקיאניה. אך אינני יכול לומר שלא אשתף את האירופים גם במישחק עם אוסטרליה אפילו אם יגיעו מאוחר".

מיהיץ' הגיב בקצרה על הדיונים בהתאחדות בשבוע האחרון בנושא הנבחרת וההצעות לפטר אותו ואת מתורגמנו נינו קאריו. "אני מקצוען. אני לא המאמן הראשון שמפוטר ולא האחרון. אני משתדל לעשות את התפקיד שלי על הצד הטוב ביותר. אם מאמנים מקומיים טוענים שאין שיטה בנבחרת אולי הם צודקים. הם נמצאים כאן עשר, עשרים שנה. צריך להמתין לפחות שלוש שנים כדי לראות את תוצאות עבודתי. בינתיים הקריטריונים כאן שונים מהקריטריונים באירופה".

הנבחרת תתכנס היום לפני הצהריים ותערוך אימון יחיד לפנות ערב. אחריו יפרסם המאמן מיהיץ' את ההרכב הפותח.

פיטר בירדסלי (מימין) וג'ון בארנס, שניים מכוכבי נבחרת אנגליה, עולים על מישטח הדשא של רמת גן. מאמנים ואוהדי כדורגל ישראלים רבים מאוד באו לראות את האנגלים במעגלה, הלוואי יבואו כולם גם למשחקי הליגה הלאומית.

תמונה המדברת יותר ממלים: כך עומדים כוכבי נבחרת אנגליה כאשר הבוס בובי רובסון מחלק הוראות.

מילינקו מיהיץ' (במרכז) מאמנה היוגוסלבי של נבחרת ישראל ושחקניו. מחר מול האנגלים — ובעוד שבוע ממריאים לאוסטרליה. המשחק עם האנגלים יקבע את מצב הרוח להמראה.
(הצילומים: עוזי קרן)

הנהלת ההתאחדות העניקה גיבוי למיהיץ' ולצוותו

מאת סופר "ספורט הארץ"

הנהלת ההתאחדות לכדורגל החליטה אתמול בישיבתה להעניק גיבוי מלא למאמן הנבחרת מילינקו מיהיץ', למתורגמנו נינו קאריו ולכל הצוות המיקצועי המפעיל את הנבחרת.

● בהיעדרו של יחיאל ארזי נערך "ספורט הארץ" בידי יהושע שגיא.

ספורט

בעריכת יחיאל ארזי

הודו דרשה לא לבוא לישראל בגלל השטחים

איגוד הטניס הבינלאומי דחה תביעת ההודים ומשחקם יהיה בישראל במועד

גביע דייויס

מאת סופר "ספורט הארץ"

איגוד הטניס של הודו פנה לאיגוד הטניס הבינלאומי ודרש לא לקיים את מיפגש גביע הדייויס שלו עם ישראל במדינה נייטרלית ולא בישראל.

ההודים טענו, כי בגלל המצבים הבטחוניים בשטחים יש למנוע מהם את סיכון נבחרת הטניס שלהם. ההודים הציעו לקיים את המיפגש עם ישראל על מגרשים נייטראלים בלונדון.

פיליפ שאטריה, הבוס של איגוד הטניס הבינלאומי, הודיע למזכ"ל איגוד הטניס הישראלי דוד הרניק, כי האיגוד הבינלאומי דחה מכל וכל את דרישתם של ההודים והם יחוייבו להופיע בישראל במחצית אפריל, לפי לוח המשחקים שנקבע.

הם נולדו עם זה

בובי רובסון מטריף את שחקניו על מישטח האימונים של רמת גן וחבורת ישראלים נותרת נדהמת ● "לא יאומן, כבר חצי שעה הם עושים אותו תרגיל", אומר גיגי כהן ויוסל'ה מירמוביץ' רושם את התרגיל: "תמיד יש מה ללמוד"

מאת אילן פיש, סופר "ספורט הארץ"

לראות אנגלים מתאמנים זה תענוג. רבים שהיו אתמול בבוקר במיגרש האימונים של איצטדיון רמת־גן, צברו מטען חויבי. כך זה כאשר במיגרש מגידים דיעה כוכבי מולדת הכדורגל. בחמישים דקות קצביות ומתישות הם הפגינו מה היא אהבה לכדורגל.

זה החל בשיחה קצרה של בובי רובסון עם 16 חניכיו במרכז המיגרש. הכל קשובים, מיישרים מבט למנג'ר. השחקנים אינם משוחחים ביניהם. עבודה זו עבודה. מתרכזים בתרגילים המורכבים של בובי רובסון ומאמן הכושר דון האו. ההסבר בשני חלקים. שהשחקנים יבינו ויבצעו בדיקקנות. אחר־כך תרגילים קשים יותר ומהירים יותר. והשחקנים עומדים בקצב הרצחני.

עתה באים תרגילי תקיפה מהאגפים. כדורגל אנגלי. בזה אין להם מתחרים. זינוק מהיר מהמקום. שתיים־שלוש מסירות. הגבהת כדור בלי לעצור. בעיטה. נגיחה. הכל במהירות, בעוצמה מדהימה. הרגליים החסונות עובדות שעות נוספות. גם המוטיבציה וההתלהבות. כשהם עם הכדור הם שונים. צועקים. מעודדים. מפרגנים. איזה רעש. ולא חשוב ששתקו כדגים באימוני הכושר.

הכל נראה שונה כל כך. עכשיו אתה מבין היכן הם והיכן אנחנו. הם פשוט אוהבים את הכדור. ובובי רובסון? הוא מטריף אותם. הפנינים זורמות מפיו. מארק רייט מוסר היטב לפיטר בירדסלי ורובסון זועק: "ילד טוב רייט. ילד טוב". בירדסלי ניגש לא טוב לכדור ורובסון מעודדו: "שנה את המחשבה". כל תנועה מלווה בהערותיו של בובי. הוא מתקן, מדרבן, והשחקנים לא נחים, לא מזייפים. חוזרים על אותו תרגיל עוד ועוד.

גיגי כהן, מאמן בשרות ההתאחדות, נידהם: "לא יאומן. כבר חצי שעה הם עושים את אותו תרגיל". יוסל'ה מירמוביץ' רושם את התרגיל. "תמיד יש מה ללמוד". הוא מפטיר.

מישחק אימון פנימי. ורובסון ממשיך בשלו. מלהיב את השחקנים. ובסיום תרגילי שיחרור.

* * *

כאשר האנגלים עולים לאוטובוס המוביל אותם למלון הילטון, ההתרגשות ברמת גן מתפוגגת לאיטה. אותה קליטה שהאהבה לכדורגל פורצת מליבם. ההתלהבות שלהם, שימחת המשחק, הם פשוט נולדו עם זה. הם מולדת הכדורגל.

ערב הסעודית תארח את אליפות העולם

נוער

מאת סופר "ספורט הארץ"

ערב הסעודית תארח את אליפות העולם לנוער בכדורגל שתחול במחצית השנייה של ינואר 1989 — כך נמסר להתאחדות הישראלית. יעקב אראל, מנהל ההתאחדות, סיפר כי בפגישה שהיתה בזמנו עם האירי הארי קוואן, יו"ר ועדת הנוער של פיפ"א, הודיע כי פיפ"א מתכוננת לאפשר לערב הסעודית לארח את הטורניר היוקרתי. ישראל לא העמידה מכשולים בדרכו וקוואן אמר, כי סעודיה נדרשה להמציא אישורים שתאפשר לכל מדינה שתעלה לטורניר הגמר להיכנס לסעודיה.

יתכן שזו הסיבה שישראל שובצה באזור קשה יחסית — דרום אמריקה. היא תתמודד עם עוד 10 נבחרות מדרום אמריקה — כולל ברזיל וארגנטינה על שלושה כרטיסי עליה לגמר בסעודיה. הטורניר הקדם עולמי בדרום אמריקה יהיה במאי הקרוב. בימים הקרובים יתברר אילו נבחרות ישמשו יריבי מבחן לנבחרת הנוער.

● אבא קמינר מונה על ידי פיב"א לשפוט במשחקי קדם אליפות אירופה לנוער שיהיו באתונה בין ה־22 ל־24 באפריל. בטורניר ישתתפו נבחרות הנוער של בולגריה, שוויץ, יוון וישראל.

נשים

דרייגור וגרוסמן ניצחו בגבעת חיים

במישחק המרכזי של המחזור ה־16 בליגה הלאומית בכדורסל לנשים, הביסה אמש במישחק חוץ אליצור ת"א את הפועל גבעת־חיים 82–60. באליצור בלטו דרייגור עם 20 נק' וגרוסמן 18. אלומה גורן (29) הירבתה לקלוע לגבעת חיים.

* יתר התוצאות: הפועל חיפה — אליצור ראשל"צ 52–50, בני־יהודה — מכבי קרית מצקין 71–59, מכבי ת"א — הפועל גלבוע 57–52, קרית אונו — הפועל ירושלים 83–52, הפועל ת"א — אליצור פ"ת 91–58.

● אליצור גבעתיים, כדורסל, הבטיחה אמש את עלייתה לליגה הארצית אחרי שהכניעה במישחק חוץ מרתק את קבוצת הבת של הפועל חולון 66–63.

תבוסה גם בחיפה

מכבי ת"א נכנס לשיגרה: מפלה נוספת, הפעם 82–98 למכבי בחיפה ● נצחון מלהיב ומוחץ לחולון 96–63 על גליל עליון

הליגה בכדורסל מחזור 17

מכבי חיפה — מכבי תל־אביב 82–98 (37–40)

* המצטיין: ג'ו ביניון

● לחיפה קלעו: שפע 27, ביניון 22, גודרון 17, שטייר־האואר 15, פלאוראס 12, דר זנברג 4, ברנע 1.
● למכבי ת"א קלעו: ברקוביץ 19, מגי 18, ג'מצ'י 11, בארלו 10, אראסטי 10, דניאל 6, קורנליוס 4, סימס 4.
● שפטו: אברהם זגול ודן בורנשטיין, 3,000 צופים, היכל הספורט ברוממה.

הפועל חולון — הפועל גליל עליון 63–96 (36–47)

* המצטיין: ג'ו דאוסן

● לחולון קלעו: דאוסן 31, סרי 16, בוגין 11, ברמור 10, אלימלך 9, אורנג' 8, מולכו 7, דוסמן 4.
● לגליל קלעו: ליף 23, מרטין 20, פרימן 9, הנפלד 6, פליישר 5.
● שפטו: אסא קמינר ונמרוד ברין, 2000 צופים, בחולון.

אליצור נתניה — הפועל ירושלים 82–122 (39–61)

* המצטיין: מרי פייר

● לנתניה קלעו: גורן 27, נברוסון 25, לוקאט 14, ויטמן 14, פייר 13, ברכה 11, מלוביק 10, קרמן 6, אביטוב 2.
● לירושלים קלעו: בראון 19, בנט 17, האריסון 16, אטלס 12, קנז 8, סלימי 6, פיני לוי 2.
● שפטו: הרמן ונריכן, 300 צופים, באולם "ישורון" בנתניה.

נווהדרור רמלה — מכבי נתניה 73–93 (29–47)

* המצטיין: הרמן הבסמר

● לרמלה קלעו: ויליאמס 25, הבסמר 23, מקצוי 11, בר־יוסף 10, חזיז 10, פולק 6, רימון 6, אשר 2.
● לנתניה קלעו: בלאט 25, שלכטר 23, רייטבר 9, דובריש 8, רוס 6, רייס 2.
● שפטו: וולצר ושגב, 600 צופים, ברמלה.

הטבלה

1.	מכ. ת"א	1431–1581	32
2.	הפ. ת"א	1398–1602	30
3.	גליל	1386–1503	28
4.	חולון (1)	1397–1414	27
5.	מכבי ר"ג	1548–1502	27
6.	אל. נתניה	1461–1565	27
7.	מכ. חיפה	1572–1578	26
8.	רמלה	1547–1498	26
9.	הפ. חיפה	1386–1372	23
10.	הפ. ירו' (1)	1439–1329	20
11.	בי. ת"א	1664–1539	20
12.	מכ. נתניה	1618–1254	17

מלך הסלים

● סיבסון (בית"ר ת"א) 534
● יוסטון (הפ. חיפה) 458
● ליף (גליל) 419
● מאנגס (הפועל ת"א) 414
● דאוסן (חולון) 408
● מגי (מכבי ת"א) 404

● בשבוע הבא יהיו משחקי חצי גמר הגביע. הליגה תתחדש בעוד שבועיים. המשחקים: הפועל חולון — מכבי נתניה, הפועל גליל־עליון — מכבי חיפה, אליצור נתניה — מכבי תל־אביב, הפועל ירושלים — בית"ר תל־אביב, הפועל חיפה — הפועל תל־אביב, מכבי רמת־גן — אליצור נווהדרור רמלה.

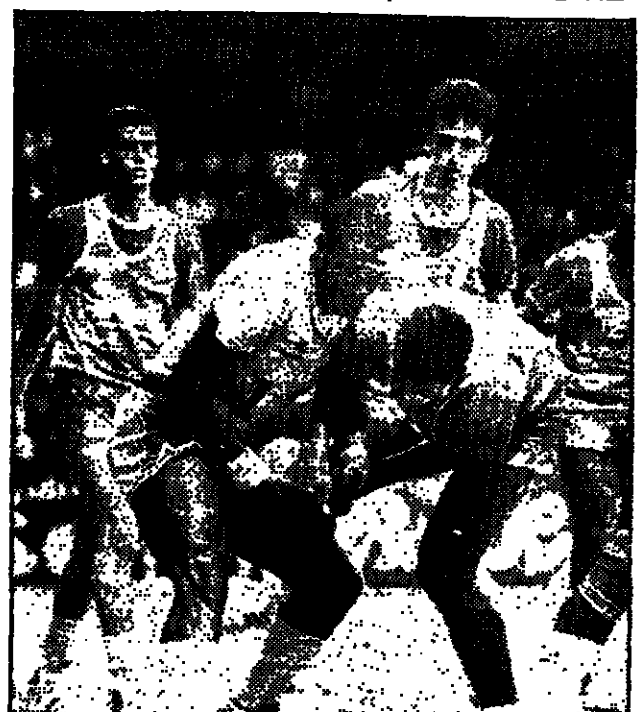
מאבק עיקש על הכדור, אמש בחולון, במשחק בו הביסו החולונים את הפועל גליל עליון בהפרש 23 נקודות 96–63.
(צילום: משה שי, "חדשות")

הם לעגו למכבי

ג'ו ביניון, שעולה למכבי חיפה 100 אלף דולר העונה, פרע אמש את השטר הגדול ביותר עד כה, כשהוביל את קבוצתו לניצחון מרשים על מכבי ת"א 98–82. ביניון היה השליט הבלעדי מתחת לסלים: 17 ריבאונדים, 22 נק' וגם גגות אחדים למגי (!), לקורנליוס ולחבריהם.

לידו סייעו שפע (ביום קליעות נהדר), גודרון, פלאוראס ושטייר־האואר, שעשה עבודה נפלאה בהגנה ובהתקפה כששמר על קווין מגי ועלה עליו ביכולתו. מכאן ברור שהיה זה משחקה הטוב ביותר העונה של חיפה, שיתרון 24 נק' בו עמדה, 3 דקות לסיום, מעיד על יכולתה, כמו גם על חולשתה של קבוצת מכבי ת"א.

למכבי זהו הפסד שלישי ב־10 ימים. ואין זה מקרה כלל וכלל. השחקנים פשוט אינם מתפקדים — לא בהתקפה ולא בהגנה. דניאל, ברקוביץ' וג'מצ'י היו חלשים. וכמו בעל שיעור קומה אין. מגי ובארלו היו גרועים עד כדי כך שקבוצה כה בינונית כחיפה שמה אותם ללעג בסיום, משסיתפה שחקני ספסל צעירים כהבר, פייגלין, ברנע ואדפיר. סטירת לחי גדולה ומצלצלת לאלופה, שאת הדריקות בשורותיה אפשר היה לשמוע למרחוק.

חיפה הובילה ברוב שלבי המישחק ולמן ההתחלה. בהפסקה עוד התעורר היו"ר החיפאי, אבנר יוסף, כי אינו מאמין ששחקניו יחזיקו מעמד בקצב זה גם בהמשך. אבל חניכיו של איקסי בכבידר נראו אמש כמי שהפתגם "כל מאמא יורה" נתפר במיוחד עבורם. אפילו דורון שפע, בעונה מאכזבת ודלת נקודות, צלף מכל מרחק.

ברקה ה־26, 47–59 לחיפה. ברקוביץ' מצבן ל־59–55, אבל חיפה חזרה לעצמה ועלתה ל־70–94, 2.55 לסיום. ואז, כשהכל היה סגור והנצחון לא הוטל עוד בספק, פרצה השמחה הגדולה ברוממה.

אברהם ציבין

נחת בחולון

אומרים שההגנה הטובה ביותר היא התקפה. כדורסלני הפועל חולון הוכיחו, כי גם ההיפך אפשרי. סיכום הנקודות מוכיח זאת: 96–63 לחולון מול גליל־עליון, במישחק צמרת שאמור להיות שקול.

ההגנה החולונית, בשמירה אזורית, סגרה הרמטית את רחבת הסל, הרחיקו את הגליליים ומנעו מהם מצבי קליעה נוחים. השמירה היעילה באיכותה נתנה אותותיה. הגלילים הירבו להחטיא, ובמחצית השנייה קלעו ב־36 אחוזי הצלחה בלבד. חניכיו של מולי קצורין איבדו מאור. כוכבם, ברב הנפלד, בכולת יהודה, קלע רק 6 נק' ב־37.5 אחוזים. ברד ליף צבר 23 נק' אך ב־44%, והרכז וין פרימן 9 נק' ב־40%.

גם בהגנה נכשלו האורחים מהגליל. החולונים קלעו באין מפריע, וכאשר החטיאו אספו בקלות כדורים חוזרים ותיקנו עצמם. בסך הכל 35 ריבאונדים לעומת 13 של הגליל.

לכד מהגנה מצויינת, עמד לרשות חולון ג'ו דאוסן בתצוגת שיא: 31 נק' באחוזים מדהימים — 15 מ־18 נסיונות, כלומר יותר מ־83%. הוא לא הסתפק בכך, ולקח גם 9 ריבאונדים — אחד פחות מהריבאונדר המצטיין, אורנג'. שאר החולונים תרמו את חלקם למישחק הנהדר, בשמירה מצויינת, בהנעת כדור מעולה ומהירה בהתקפה, שמוטטה את הגנת היריב.

את התמורה לקהל העניקו בעיקר במחצית השנייה. בהפסקה 47–36, ובשנייה קלעו 49 נק' מול 27 בלבד של הגליל. הקהל, שיצא מגדרו, התעודד עוד יותר לשמע תבוסת מכבי ת"א בחיפה.

אילן פיש

ההבדל הגדול

הוכחה עד כמה חזקה רמתה של צמרת הליגה הלאומית בישראל מרמתן של קבוצות התחתית ניתנה אתמול במחצית השנייה במשחק בנתניה בין אליצור להפועל ירושלים. אם במחצית הראשונה היתה ההתמודדות יחסית שקולה, באו 20 הדקות האחרונות, והורות כל ערך ספורטיבי, כדי להוכיח שהליגה מחולקת לרמות יכולת קיצוניות.

במחצית הראשונה ניסו ריקי בראון וחבריו האריסון ובנט להחזיק את ירושלים בתנופה ובדקה ה־17 הצליחו להחזיק. אך נתניה ביתרון 11 נקודות בלבד (35–46), אבל אז נכנסו לפעולה מנתניה לוקט וגוריסן, תוך ניצול יום קליעה מצויין של אור גורן, כדי לרדת להפסקה ביתרון בן 22 נקודות (39–61).

שילובם במחצית השנייה של ברכה ומלוביק, סייע לנתניה לעלות ליתרון של 30 נקודות בדקה ה־30 (59–89), ואף 40 נק' בדקה ה־36 (68–108). ירושלים איבדה בחמש עבירות את בילי מילר, קרל גורסון ביכולת מצויינת, 6 קליעות של שלוש נקודות העניקו ניצחון גבה לנתניה.

חנן מאיר

רמלה מנצחת גם באדישות

במשחק חד־צדדי במרבית דקותיו הכניע אליצור נוה דוד רמלה את מכבי נתניה 93–73 ובכך הגדיל את סיכוייו להופיע בפלייאוף.

התוצאה עלולה להטעות, שכן מאמן הקבוצה מרמלה הרשה לעצמו לפתוח בחמישיה שלא כללה את ארל ויליאמס ששולב רק בדקה ה־12. מדקה זו ואילך הצליח ויליאמס לקלוט 22 כדורים חוזרים, לכך מתסלים שקלע באדישות מופגנת. שחקני נתניה שעשו מאמצים רבים וגילו רוח ספורטיבית עד לסיום, הצליחו לשמור על פער נמוך רק עד לדקה ה־9 (15–24), אך עד להפסקה גדל הפער ל־18 נקודות.

שיתוף שחקני ספסל רבים ברמלה לאחר ההפסקה איפשר לאורחים מנתניה, בהם בלטו שלכטר ובלאט, לצמצם הפיגור ל־10 נקודות (דקה 34), אך ההחטאות ואבדן כדורים מול התקפות מתפרצות של רמלה הביאו להגדלת הפער ל־20 הפרש.

ציון ציפן

המשכים מעמוד 1

מדד ינואר — 1.6%

(סוף מעמוד 1)

במתכונת המעודכנת לפי מערכת משקלים חדשה וביחס לתקופת בסיס חדשה: ממוצע שנת 1987 — 100 נקודות. מדד ינואר בנקודות עומד עתה על 108.4 נקודות ביחס לתקופת הבסיס שהוזכרה.

מדד המחירים הסיטונאיים של תפוקת התעשיה ליעדים מקומיים עלה בינואר ב־1.8%. העליה במדד בינואר מבטאת במיוחד התייקרויות בענפים: גומי ופלסטיק (4.9%), מתכת (4.8%), מוצרי מתכת (2.3%), ציוד חשמלי ואלקטרוני (3.5%), כלי הובלה (4%), דפוס והוצאה לאור (2.8%) ושונות (2.6%).

לעומת זאת, נרשמו ירידות בענפי ההלבשה (4%) ועור ומוצריו (1.1%), עם תחילת מכירות סוף העונה.

מדד מחירי תשומה בבניה למגורים עלה בינואר ב־2.6% והגיע ל־2683.6 לעומת 2616.4 נקודות בדצמבר 87' (על בסיס אוקטובר 1983 — 100 נקודות). העליה במדד ינואר מבטאת בעיקר את העליה בשכר העבודה והמשולם למועסקים בענף — ב־4.2%, את התייקרות החומרים ב־1.3%, את העליה במחירי ההובלה ב־1.2% ואת התייקרות של ציוד וכלי עבודה ב־3.6%.

שינויי מחירים

להלן פירוט שינוי המחירים לצרכן בענפים השונים:

● מזון (ללא ירקות ופירות): המחירים עלו בינואר ב־2.4%. התייקרו במיוחד לחם (5.5%), קמח ומוצריו (3-8%), אורז (3.5%) ועוף טרי (5%).

● ירקות ופירות: מדד המחירים עלה ב־9.3%. מדד מחירי הפירות הטריים עלה בכ־3% והירקות הטריים בכ־19%.

● דיור: המדד ירד בינואר ב־0.4%. הוא מביא בחשבון את השינויים במחירי הדירות בבעלות הדיירים, כפי שנמדדו בסקר רבע שנתי למדידת מחירי דירות בתקופה אוקטובר־דצמבר 87'.

● אחזקת דירה: עליה ב־2.3%.

● ריהוט וציוד לבית: עליה ב־0.8%.

● הלבשה והנעלה: ירידה של 4.5%.

● בריאות: עליה של 1.7%.

● חינוך תרבות ובידור: עליה של 0.9%.

● תחבורה ותקשורת: עליה ב־2.1% (מדד התחבורה עלה ב־2.3% ומדד התקשורת נשאר ללא שינוי).

נסים: יוקר יחסית גבוה

בתגובה על המדד אמר אמש שר האוצר, משה נסים, שזה יוקר יחסית גבוה ויש לשאוף למימדים נמוכים יותר, ולפעול בכל האמצעים לשם כך. נסים הוסיף: "אני מקווה שכל הגורמים במשק — הממשלה ההסתדרות המעסיקים — יתנו דעתם לצורך בהמשך היציבות וכי לא הגיעה העת לפרוץ, לא בתקציב ולא בשכר".

לאוטמן: עסקת חבילה חדשה

דב לאוטמן, נשיא התאחדות התעשיינים, קרא אתמול לממשלה ולהסתדרות לרוץ על יצירת עסקת חבילה חדשה, שתכלול בתוכה הסכמה לגבי נושא השכר, הריבית, שער החליפין והייצוא.

לאוטמן, שמסר דברים אלה בעקבות הפרסום של המדד הגבוה יחסית של ינואר, הזהיר כי המדד הגבוה יקדים בחודש עד חודשיים את מועד תשלום תוספת היוקר הבאה, ולכן, כדי למנוע את ערעור היציבות במשק, יש להיכנס לאלתר לדיון מקיף בנושאים הכלכליים והסדרת הסכם השכר, שיפקע בחודש אפריל השנה.

קיסר: גדולה וחריגה

מזכיר ההסתדרות ישראל קיסר אמר אתמול כי המדד בן ה־1.6% חייב להדאיג את קברניטי המשק. הוא אמר שמדובר בעליה גדולה וחריגה יחסית מעבר לציפיות כלכלני האוצר. קיסר הציע לנגיד בנק ישראל ולכלכלנים להסיק מעלית המדד בינואר כי לא תוספת היוקר היא "זרע הפורענות", הואיל וזו לא שולמה כלל בחודשים האחרונים. הגורמים להתייקרות נעוצים לדעת קיסר בריבית הגבוהה, בגביה [illegible] של הממשלה להסיר את הפיקוח על המחירים באורח סיטו־

פרשנות כלכלית

(סוף מעמוד 1)

ומה על שכר המינימום?

שכר המינימום יעלה במשכורות אפריל מ־580 לכ־670 שקל. עליה של 15%, וגם זה יוסיף לעליית השכר במשק.

האם כל זה מחייב פיחות?

הפיחות בעתיד הוא בלתי־נמנע. הפער בין היבוא ליצוא גדל והולך והרווחיות היצוא נמצאת בנסיגה, כך שהיצואנים לא יוכלו לספוג את תשלום תוספת היוקר בלי לקבל פיצוי בצורת פיחות.

אבל פיחות גורם לאינפלציה?

נכון שפיחות גורם לעליה מסויימת במחירים. אך ניתן לבלום עליה זו בעסקת־חבילה בין קיסר לנסים, שבה העובדים יוותרו על חלק מתוספת היוקר והממשלה תפחית למעסיקים את עלות העבודה.

אבל לשם כך דרושה הסכמתו של קיסר?

זו בדיוק הבעיה. לא ברור אם קיסר יסכים לוותר בשם העובדים על חלק מתוספת היוקר ערב הבחירות, ואולי מפלגת העבודה כולה לא תחפוץ לתת הישג נוסף למשה נסים בשנת בחירות.

אם לא תיחתם עסקת־חבילה בקרוב, אנו צפויים לשנה כלכלית קשה, לצריכה גבוהה, ליבוא גואה ויצוא יורד — וזה בדיוק ההיפך ממה שנחוץ לנו כעת.

בילבול בין אנשי אש"ף

(סוף מעמוד 1)

בהדגה פשטה בין עסקני הארגון המגורשים, האורחים ורבים מהכתבים. ההסכמה כי מעשה החבלה בספינה עשה שירות גדול למגמות התעמולה של אש"ף. "הפלשתינאים רוצים שלום — הישראלים משיבים במלחמה", אמר עסקני אש"ף מיום שהצליחו לרכז באתונה את מאות אנשי התקשורת, במבצע היח"צני הגדול ביותר בתולדות הארגון.

החבלה בספינה, מיהרו להגיד אתמול, מוכיחה את מה שאמרו. "אנחנו באים עם רעיון. ישראל משיבה בפצצה", אמר באסם אבו שאריף, יועצו של יאסר עראפאת, הממונה על מבצע ההפלגה.

הספינה שנפגעה נמכרה לאש"ף רק לפני ימים אחדים, לפי אחת הידיעות. הכדובר בספינה שהסיעה את עראפאת כשיצא מביירות במלחמת לבנון.

"תפליג מקפריסין"

בשעות לפני־הצהריים התרכזו מאות המגורשים, האורחים והעיתונאים באולמות הכניסה של בית־המלון שלהם. באותה שעה כבר הודה אש"ף, כי בניגוד למה שאמר עד אז הספינה שלו לא תפליג מיוון אלא מקפריסין.

מרואן ברגותי, לשעבר יו"ר התאחדות הסטודנטים של אוניברסיטת בירזית, אשר גורש מהגדה לפני כשנה, מנהל את העניינים במלון "פרזידנט", שבו אוכסנו רוב המגורשים וחלק מן הכתבים. מעת לעת קיבל ברגותי הוראות ממלון הפאר "אינטרקונטיננטל", שם הוקם חדר המפקדה של מבצע ההפלגה. בהתאם להוראותיו, קרא ברגותי אל תרמקול של המלון את הנוכחים והנחה אותם לצאת, קבוצות קבוצות, אל נמל־התעופה הבינלאומי של אתונה, כדי לטוס משם ללרנקה.

הודעות מבולבלות

ההודעות האלה היו מבולבלות וסותרות, והרושם היה שהן משקפות מבוכה. בשעות הצהריים קראו לכל הכתבים לבוא, עם מטענם, אל אולם הכניסה של ה"אינטרקונטיננטל", ושם מסר אבו־שאריף על החבלה בספינה והבהיר כי אף־על־פי כן, ההפלגה תיערך. כעבור דקות מספר שב האיש והופיע באולם הכניסה של המלון, ועבר בו הלוך ושוב עם הארכיהגמון הילאריון קאפוצ'י, כשבעקבותיהם צוותי טלוויזיה. הספינה תפליג, חזר אבו־שאריף ואמר. אבל בינתיים נותרו כמעט כל המיועדים להפלגה — המגורשים ואנשי התקשורת — באתונה. המטוסים לקפריסין לא המריאו.

דו"ח ששינסקי

(סוף מעמוד 1)

מיסוי כל הכנסה שהיא, אם מעבודה, בבורסה, בשוק ההון, רווחים בהמרות, חיסכון או תשלומי העברה שונים.

גורם בוועדת ששינסקי ציין אמש, שבאופן כללי ההמלצות משפרות את חלוקת ההכנסה ועול המיסים המוטל על בעלי ההכנסות הנמוכות והכנסות הביניים. ברמת הכנסות שבין 700 שקל בחודש ועד 5,000 שקל בחודש, ממליצה הוועדה להרחיב את מדרגות המס, ולהעלות את סף המס, כנראה לאלף שקל בחודש.

בניגוד לדו"ח ועדת בן־שחר, ועדת ששינסקי לא תכלול המלצה לקבל את כל הדו"ח כחטיבה אחת, אולם גורמים בוועדה ציינו שקבלת חלק מההמלצות ודחיית אחרות יגרמו לפרצות ומאבקים ציבוריים מצד הסקטורים שיראו עצמם נפגעים.

המלצה מרכזית בדו"ח היא שיש לחתור להנהגת דו"ח מס אישי של כל בעל־הון בישראל וכ־1.4 מיליון דו"חות, ובמקביל ליישום המלצה זו יש לפשט את הדו"ח בצורה מירבית.

[illegible]

ועדת ששינסקי מונתה ב־18 ביוני 1987, ועל כתב־המינוי שלה חתום שר האוצר. בוועדה חברים: היו"ר פרופ' איתן ששינסקי, פרופ' דן גלאי, רו"ח רב ספיר, פרופ' אפרים צדקה וד"ר אמנון רפאל. את עבודת הוועדה ריכז יורם גבאי, הממונה על הכנסות המדינה.

מאז תחילת עבודתה קיבלה הוועדה כ־200 פניות מגורמים שונים, שביקשו להציג את עמדתם. הוועדה נפגשה בפועל עם כ־35 נציגים של קבוצות אינטרסים שונות. כמו כן שמעה הוועדה עדות של מומחים בתחומים שונים, וכן נציגי הגורמים השונים הקשורים למיסים, החל במשרד האוצר וכלה בבנקים. בסך־הכל קיימה הוועדה 55 ישיבות.

הערב אמור "ארגון נפגעי ועדת ששינסקי" — גוף שהוקם להילחם בהמלצות הוועדה — לקיים ישיבה של מטה הירום שיפעל לביטול "הגזרות הכבדות שאותן מבקש שר האוצר להעביר על־ידי הוועדה". בישיבה ישתתפו נציגים מארגוני נכים, קשישים ופנסיונרים, אלמנות ויתומים, אירגונים למען הילד, שכונות ועיירות פיתוח, עובדי רווחה ועובדים סוציאליים.

בין ההצעות לפעולות שיעובדו לדיון יהיו: אירגון הפגנה של הקבוצות השונות מול משרד האוצר, פעולה בשדולה בכנסת, עריכת כנסי מחאה, מסיבות עיתונאים והתבה המונית על עצמות כמחאה.

שערי המניות

15.2.88

שם המניה	השער אתמול		המחזור ש"ח ע.נ.	השינוי בנקודות	השינוי ב-%	הפער בביקוש ש"ח ע.נ.
בנקים שאינם נכללים בהסדר ההצמדה						
אותה ש	17910		10			−20
הספנות 0.1	1100		682	+10	+0.9	+145
הספנות א 0.5	649		616	+29	+4.7	+570
כללי לא בהסדר			—	הפסקה	מסחר	—
פ.ב.י. 0.5	6923	תב	5373	+500	+7.8	+10763
בנקים הנכללים בהסדר ההצמדה ל 88						
אידיבי רג 100.0	105880		612			−299
אידיבי ב 100.0	106100		5	+500	+0.5	+254
אידיבי בב א	638300					−3
אגוד 0.1	78550		21	−250	−0.3	−21
דיסקונט ב	135950		1	−700	−0.5	−21
דיסקונט א	134920		54	−250	−0.2	−65
דיסקונט שה ב	15680		48			−48
המזרחי ש	43549		534	−3		−500
המזרחי מ	43600		79	+300	+0.7	+225
הפועלים מבב	92000	שב				
הפועלים ש	71760		966			
הפועלים מ	71695		91	+215	+0.3	+181
כללי א 1.0			—	הפסקה	מסחר	—
כללי שה 7			—	הפסקה	מסחר	—
כלל 0.1	45667		1272	−3		−1341
כללי שה 11	16860		429	+10	+0.1	+136
כימן ומסחר 1.0	60500		4	+590	+0.8	+119
כימן ומסחר 5.0	30650		1	+100	+0.3	+20
בנקים הנכללים בהסדר ההצמדה ל 89						
אידיבי רג 100.0	127600		62			+37
אידיבי ב 100.0	126350	לג				−1
אידיבי בב א	762800	לג				−1
איגוד 1 ש"ח	95650		15			+85
דיסקונט ב	161500	לג				
דיסקונט א	163350		9			+91
המזרחי ש	52500		55			+58
המזרחי מ	52000	לג				−6
הפועלים ש	86300		82			+96
הפועלים מ	86600		4	−300	−0.4	−6
כללי א			—	הפסקה	מסחר	—
כלל סבוח	54890		231			−118
בנקים למשכנתאות						
ארנים 0.1	20956	שב				
לאומימשכ ש	6950		1	+150	+2.2	+49
לאומימשכ מ	7150	שב				
כרמל ש	4700		43	+155	+3.4	+392
כרמל שה 1	4384			+24	+0.6	+55
פת משכ ש	1690		345			−55
כימן ב ש	2946		50			−55
עצמאות 0.1	15850	שב				
מדב 1.0	6440		56			−74
טפחות מבב ש	19900	שב				
טפחות רג מ	19500	תב	81	+1010	+5.5	+81
טפחות שה 2	5600		351			
יעסור 1.0			—	הפסקה	מסחר	—
יעסור 5.0			—	הפסקה	מסחר	—
מוסדות מימון						
שילוח אש	661		2595	+31	+4.9	+9258
התקציאות מבב א	350000	לג				
התקציאות מבב ג	203500	לג				
לאומי תעש א ש	9906		15	+56	+0.6	+160
פתוח תעש מבב	120500	לג				
פת תעש בב ג	460000	לג				
פת תעש בב גג	278000	לג				
פת תעש בב גגג	378000	לג				
פת תעש בב ד	280000	לג				
פת תעש בב דד	65036	לג				
ברכס קבלנים 5.0	1206	תב	1150	+110	+10	+7109
תירות בב	229000	לג				
כלל ליסינג 0.1א	21600	תב	23	+1100	+5.4	+43
כלל ליסינג 0.5ב	19377	שב				
ביטוח						
איילון	100.5		6655			−5155
אינו	116	שב				
ארדם 0.1	1455		457	+55	+3.9	+1000
ארדם א 0.5	980		220			−1241
בטוח הספנה 0.1	345	תב	425	+31	+9.9	+1000
בטוח הספנה 0.5	180		300	+5	+4.4	+300
ביטוח אש	198	שב				
ביטוח הים	101					+10000
הדר 1.0	115		1792	+5	+5	+3414
הדר 5.0	97		529	+5	+2.7	+529
הדר אש סד 2	97	תב	1000	+6	+6.6	+8000
הפניקס 0.1	541		578	−22	−3.9	−1271
הפניקס 0.5	433		3860	+7	+1.6	+410
המסנה-הדאל 1.0	4250	שב				
המסנה-הדאל 5.0	3090		70	+80	+2.7	+270
מנורה 1.0	1010	תב	52	+50	+5.2	+157
מנורה 5.0	823					
סהר 1.0	289					
סקורסט 0.1	790					
סר ש	240					
ציון החזקות 1.0	3100	תב	124			
ציון החזקות 5.0	807		91			−25
מסחר						
אינטר גאגא 1 ש	696		150	+21	+3.1	+587
אינטר גאגא 5 ש	530	תב	4850	+32	+6.4	+3422
גאיר עזרא 1.0	576		1080	+16	+2.9	+4788
גאיר עזרא אש	336		200	+26	+8.4	+139
כלל אש 4	286	תב	7350	+23	+8.8	+10750
כלל אגח 2	137	שב				
קרסנל 1.0	830		700			−574
רפק 0.1	13230	שב				
רפק 0.5	16780	שב				
שופרסל א 2.0	955	תב	2945	+87	+10	+9363
שופרסל אש	3611		36	+1		+62
שופרסל אגח	102.5		15380	+5	+0.5	+22610
שירותים						
אמנוא	321		1947			−1257
מפנות הספקה 0.1	578		568	+21	+3.8	+239
מפנות הספקה 0.5	191		3241			−1003
קרור 0.1	705		1248	+5	+0.7	+806
קרור 1.0	220	תב	5709	+15	+7.3	+8481
מוסי עזרה 0.1	1202	תב	340	+109	+10	+435
מוסי עזרה 0.5	785		175			
מלונות ושירותי תיירות						
גלי זוהר 1.0			—	הפסקה	מסחר	—
גלי זוהר 5.0			—	הפסקה	מסחר	—
מלונות דן 1.0	1207	שב				
מלונות דן 5.0	884	בה	30	+9	+1	+27
חוף האלמוג 1.0	5743		20	+1		+180
מלונות הדרן	2390		20			−20
0221010	201		13769	+5	+5	+11338
0221317	115		7348	+5	+1.3	+7182
מחשבים ושירותי מחשבים						
תהלך 1.0	164		2000	+2	+1.2	+1068
תהלך אש	60.5		28000			−51700
תהלך אג"ח	97		25170			
יענא 1.0	4444	בה	83	+44	+1	+17
מ.ל.ה. 1.0	7500		11	−388	−4.9	−21
מ.ל.ה. 5.0	1600		69	−20	−1.2	−119
ניקוב בהנובים 1	745		1000	+5	+0.7	+149
ניקוב בהנובים 5	255		700	+2	+0.8	+1325
ניקוב אש סד 2	499		9	+1	+0.2	+91
תים מחשבים 1.0	630		2150			
נדל"ן, בינוי ופיתוח						
אזורים אש	509		1550	+1	+0.2	+657
אזורים אגח	131		37000	+8	+2.3	+87000
אילון 1.0	121		1400	+5	+0.4	+248
אל-רוב 1.0	500		815			
אפריקה 0.1	32370		31	+1000	+3.2	+42
אפריקה אש	13700		30			−35
ארדם	1010		738			
אריה 0.1	2180		402	+100	+4.8	+537
אריה 0.5	1575		264			−214
בתבניין 1.0	2670		150			−115
בתבניין 5.0	2009	שב				
דניאר 1.0	4750		43			+5
דרור 0.1	165					
דרור 0.5	124		2286	−1	−0.8	−2286
חירון 1.0	1797	תב	3553	+180	+11.1	+5184
הכמלול 1.0	808	לג				+500
הכמלול 5.0	375	לג				+675
חלבב 0.1			—	הפסקה	מסחר	—
חלבב 0.5			—	הפסקה	מסחר	—
חברה לישראלים	249		11788	+12	+5.1	+33382
ישראלים אש	85.5		5410	+2	+2.4	+16410
נכסים 0.1	3075		400	+55	+1.8	+1375
נכסים 0.5	2765		590	+55	+2	+773
יוסוד 0.1	3035		50			−11
ישראלים 1.0	1091	תב	989	+99	+10	+1802
ישים 10.0	16000		187			
זוק פיתוח 1.0	4870		85	−21	−0.4	−279
לוסוד 1.0	6415		77	−66	−1	−90
לוסוד 5.0	1620		700			−437
מ.ת.מ. 1.0	245	לג				
מ.ת.מ. אש 2	102.5	לג				
מ.ת.מ. אגח	115	לג				
מאורי ביה 1.0	396	לג				
מישגאל 5.0	161		6420			−7433
מישגאל אש	153		8141			−1550
מגורב 5.0	1390	תב	409	+73	+5.7	+485
לוינשטיין 1.0	329		316			−316
לוינשטיין 5.0	125	תב	10000	+9	+7.8	+17595
ליפשיץ 1.0	255		326	+6	+2.4	+904
ליפשיץ 5.0	140.5		16808			−12828
ליפשיץ אש 1	84		9100			−9100
ליפשיץ אגח	93		11000			
את אביב 0.5	2958		454			−19
נכסי אזורים	241		7752	+6	+2.6	+3486
נכסי החזקות 1.0	596		150	−2	−0.3	−150
נכסי 1.0	1167		11			−11
עשר הולצ בר 1 ש			—	הפסקה	מסחר	—
קסריה 0.1	3013	הב	20	+248	+9	+20
קסריה 0.5	1045	בה	650	+11	+1.1	+175

שם המניה	השער אתמול		המחזור	השינוי בנקודות	השינוי ב-%	הפער בביקוש
רונסון 1.0	268		141	+13	+5.1	+3661
רונסון 5.0	150		3220			−3900
רונסון אש	750		100			−100
רונסון אג"ח	122.5			+5	+1.2	+30000
חקלאות						
כנעני הדר 0.1	1982		82	−30	−1.5	−82
כנעני הדר 0.5	1730			−55	−3.1	−500
מהדרין 0.1	4801		415			−465
מהדרין אש	2539	שב				
נכסי הדרים 1.0	1380		650	+30	+2.2	+500
פרימר 0.5	2800		248			−248
מזון וטבק						
דובק סב ש	2540		62			−12
דובק סב מ	2555		82	−20	−0.8	−82
וגלל 1.0	431	תב	250	−4	−0.9	−655
וגלל 5.0	306					+24
וגלל אגח	102	שב				
טמפו בירה 1.0	27720		15	−80	−0.3	−36
טמפו בירה 5.0	18736		30	−50	−0.3	−15
יצור 1.0	889		3	−1	−0.1	−3
יצור א 5.0	577					
יצור אש 2	345		100			
מן 1.0	375	בה	711	+40	+8.7	+1170
מן 5.0	276			+5	+1.9	+131
מעדפוסט 1.0	13600		25	+500	+3.8	+25
עסיס 2 0.5	286	בה	5198	+26	+10	+10515
אבה שקל 1	1921	בה	211	+40	+2.1	+128
שמן מבב א	1295		370	−3	−0.2	−1004
טכסטיל והלבשה						
ארגד מר 1 ש	298		3050			−832
ארגד אש	145	תב	280	+7	+5.1	+2940
ארגד אגח	104	שב				
אופיס 1.0	447					
אופנת כתן 1.0	260		39			−39
אופנת כתן 5.0	200		1000	+5	+2.6	+500
אפ א	232		500	−8	−3.3	−500
ארגמן רג ש	8600		35			−69
דלתא-גליל 1.0	973		5415	+31	+3.3	+7375
דלתא-גליל א 3.0	870		1945			−1183
כפורות מאוחד 1	1300	שב				
כפורות מאוחד 5	600	תב	80	+50	+9.1	+190
ויטלס 1.0	320		500			−898
ויטלס 5.0	233		200	+4	+1.8	+200
חדיקון 1.0	3930		50	+40	+1	+50
יקנית 1.0	1303		269			−132
יקנית 5.0	1100		674	+20	+1.9	+1860
יקנית אש	450		150	+10	+2.5	+400
כופר	140	שב				
כופר אש	67.5		1294			−1294
לודזיה 0.1	693	בה	316	+40	+6.1	+323
לודזיה 0.4	415		190			−140
ליבנת 1.0			—	הפסקה	מסחר	—
עים 1.0	335		1935	+15	+4.7	+1935
עים 5.0	152.5	תב	2000	+14	+10.1	+989
עים אש	112	תב	2000	+7	+6.7	+1500
עים אגח	109		5508			−11269
עסק פרנסה 1 ש	168		1192			−608
עסק אש	79.5		2500			+600
פולגת א			—	הפסקה	מסחר	—
פולימן א 0.5	8080		37			
פרוזד	1059		468	+9	+0.9	+408
גיבור סבירנה	6292	תב	559	+572	+10	+535

שף רנאמנות
בטחה כלל
ניהול תיקי השקעות, ניהול קרנות נאמנות וניהול קופות גמל

שם המניה	השער אתמול		המחזור	השינוי בנקודות	השינוי ב-%	הפער בביקוש
מתכת ומוצריה						
אורדן 0.1	5508		75	+170	+3.3	+175
אורדן 0.5	4760	שב				
אלומת 1.0	6350	שב				
אלומת 5.0	4790		100	−10	−0.2	−100
כבלים ש	274	תב	4500	−15	−5.2	−3609
כבלים אש	72	תב	5761	−4	−5.3	−10109
כבלים אג"ח	91		6500			−2500
כבלים אגח	98		7516			−8132
התמוך 1.0	465		200			
התמוך 5.0	286		500			−900
התמוך אש	2199		50	+80	+3.8	+100
יקה 1.0	1860	תב	130	+95	+5.4	+913
יקה 5.0	1100		350	+50	+4.8	+250
קופמוות סז 5.0	2970		137	−20	−0.7	−137
כללי ציון 1.0	2115		376	+100	+5	+417
כללי ציון 5.0	1050		358			+242
פקר פלדה 1.0	1811		686	+21	+1.2	+546
קינג 1.0	505		447	−2	−0.4	−353
קינג 5.0	334		303	+4	+1.2	+73
קליל 1.0	2270		454			−441
קליל 5.0	1770		239			−86
קליל אש	875		1000			−442
קליל אגח	114		1900	+5	+0.4	+1900
שלדות 5.0	4890		1	+190	+4	+74
תעשיות לכיש 1.0	695	שב				
תעשיות לכיש 5.0	350	תב	430	−20	−5.4	−430
חשמל, אלקטרוניקה ואופטיקה						
אלביט 3.0	234220		13			−11
אלקו 0.1	8667		26			−24
אלקו 0.25 ש	3942		220	+150	+4	+428
אלקו 0.25 מ	3840	שב				
אלקטרה 0.1	1632	בה	202	+16	+1	+40
אלקטרה א 0.5	1133		250	+50	+4.6	+507
אמפ 5	750		1877	+30	+4.2	+1801
אמפ 3	122.5		5650	+5	+2.1	+89292
אירית 1.0	11800		56			−59
כלל תעש אלק'	1561		1718	+25	+1.6	+3077
כלל אלקטרוניקה	507	תב	7300	+26	+5.4	+8410
כלל אלק' אש	95		7142	+5	+0.5	+186
ספקטרוניקס 1.0	910		2957			−257
ספקטרוניקס 5.0	800		3555			−4170
פיבטונור 1.0	345		600	−5	−1.4	−1215
פיבטונור 5.0	290		1090			−1590
ציקלון 1.0	2128		337	+20	+1	+32
ציקלון 5.0	1250	תב	468	+80	+6.8	+1908
קובטוטן אילד 1.	3215	שב				
קובטוטן אילד 5.	2258			−2	−0.1	−100
ת.א.ת. 1.0	793	בה	338	+28	+3.7	+1246
ת.א.ת. 5.0	385		1050			−40
תדאה	649		5755	+19	+3	+7037
מוצרי בניה						
א.ב. תעשיות 1.	155.5	תב	14185	+5	+6.5	+27615
א.ב. אש	470		1882			
א.ב. אגח	125		16500	+5	+1.2	+40200
אקרשטיין 1.0	381		1600			−2090
אקרשטיין 5.0	290		1150			−1030
אקרשטיין אש	327	שב				
אקרשטיין אגח	123.5					
ארדם כלום	100		6708	+1	+1	+1400
כלום אש	63.5		16851	+5	+5.8	+15851
גודל הסם בנעם	742		500	+17	+2.3	+8150
מאורקה ולפבן 1	1906	לג				
מאורקה ולפבן 5	1380	שב				
נגב קרמיקה	277		9000			−627
נגב קרמיקה אש	149.5		675	+5	+1	+918
כימיה, גומי ופלסטיק						
אגן 5.0	1315		750			
אליאנס ב	1268		242			−118
גל תעשיות 1.0	345		300	−5	−1.4	−300
גל תעשיות 5.0	209	שב				
גל אש	89		1000	+5	+2.9	+1570
גל אגח	93	שב				
דשנים 0.1	4176		51			−51
דשנים 0.5	1550	שב				
חיפה כימי 10.0	772		1799	+1	+8.1	+1064
ליפסקי 1.0	1815	תב	100	+165	+10	+100
מקסימה 1.0	720	שב				
מקסימה 5.0	500	שב				
סגו 1.0	18200		2	+90	+0.5	+68
סגו 5.0	15550		40	+367	+2.4	+30
פיקלאס	480		500	+15	+3.2	+2300
פיקלאס אש	120		4000			+7780
קים כימיקל 1.0	4500		15	+30	+0.7	+200
קים אש	2624		1032			−1032
קים אגח	110.5	שב				
תיא 5.0	3634		434	+100	+2.8	+173
פרוכים 10.0	54801		181			−77
עץ, נייר ודפוס						
כתר	144.5		2117	−5	−0.3	−1327
השיון 1.0	5862	שב				
השיון 5.0	3728		100	−50	−1.3	−100
חגגו 1.0	9850		165	+50	+0.5	+28
יגה 1.0	1659		39			−39
לבדי אבקלון 1	728		385	+16	+2.3	+92
מלט ב 0.5	25500		5	+1120	+5.1	+33
קיאל	769	תב	2700	+70	+10	+4199
קיאל אש	377		6497			−7672
רים 0.1	422					
רים 0.4	193		142	+1	+0.5	+142
תיל ב 0.2	15440		126			−41
תעשיות שונות						
אבוין 1.0	216	קב		+11	+5.4	+4508
אבוין 5.0	114.5	תב	6000	+0.5	+19.1	+3800
הבינוה יוד	1891		54	−19	−1	−54
הבפלק 1.0	1020		100			
הבפלק 5.0	873			−27	−3	−1000

השקעות בתעשיה

שם המניה	השער אתמול		המחזור	השינוי בנקודות	השינוי ב-%	הפער בביקוש
כור מבב ש	6200		123			−29
תעשיות אש			—	הפסקה	מסחר	—
תעשיות אגח			—	הפסקה	מסחר	—
חברות השקעה						
אוניקו ש	5349		122			
אי.די.בי. אש	2570		645	+70	+2.8	+1035
אי.די.בי. אג"ח	95		48226			−2126
אלגד ש	921	תב	999	+61	+7.1	+1029
גוולת 1.0	951		300			−37
גוולת אש	753	שב				
גוולת אגח	102.5		4000			+10000
הבנאי 1.0	430		235	+4	+0.9	+558
הבנאי 5.0	379	תב	520	+22	+6.2	+509
חברה לישראל 5.0	2850		778			−366
חלפמן 0.1	116000	שב				
חלפמן 1.0 ש	19400		37	−200	−1	−17
אמפא א 0.5	18635		27			−47
פעילים השק ש	595		6950			−3929
דיסקונט השק אש	729		3760	+25	+3.6	+5350
דיסקונט השק אגח	1045	שב				
כמוזרי השק ש	24100		10	+800	+3.4	+32
מגד השקעות 1.0	13482		7			
הירון 1.0	1600		295	+16	+1	+295
הירון 5.0	608		350			−161
יצוא ש	10500		30	+200	+2	+5
ירדן 0.1 א	922		208	+1	+0.1	+157
כלל 50.0	883		677			−418
כנור 0.1	503	בה	500	+3	+1	+100
כנור 0.5 א	320		1000	+5	+1	+1000
כנור אש	118	בה	580	+18	+18	+1000
אגח 1	118.5					+10000
מ השק ש	2412		480	+24	+1	+170
פנה 0.1 א	5935		18	+283	+5	+18
פנה 0.5	3627		100	+1		+300
פריון ב 2.5	10340		284	+140	+1.4	+130
קרדן 1.0	100		12126			−4115
קרדן 5.0	70.5		4221	+5	+3.7	+7221
קרדן אש	48.5		28578			
קרדן אגח	99.5		5000			+6800
נסחרות במט"ח						
בית ב	255		300	−10	−3.8	−1220

רשימה מקבילה

שם המניה	השער אתמול		המחזור	השינוי בנקודות	השינוי ב-%	הפער בביקוש
מסחר שרותים מלונאות מחשבים						
הראל 1.0			—	הפסקה	מסחר	—
יסקל	246	תב	2000	−15	−5.8	−4910
קונטרסים 0.1	1432	תב		+80	+5.9	+1574
קונטרסים 0.5	304		2130			
קונטרסים אש	90		5271			−5271
קופל 1.0	651		58			
תבל	220		220			−1280
בי הדר	108		5366			−5366
בי הדר אש 1	76		3000			−368
החברה הישראלית	61		4423	+5	+2.5	+4421
כמם סד 1 ש	1785		55	+15	+0.9	+55
איכות מחשבים	275		1589			−467
רמה מכון 1.0	3229		99	+150	+4.9	+77
רמה אש	725		200			−100
כלל מחשבים 1.0	4500		25	+87	+2	+24
משוב מחשבים 1.0	226		1008			−1008
רקפ	440		1020	+18	+4.3	+1124
נדל"ן בינוי חקלאות						
אורן 1.0			—	הפסקה	מסחר	—
אורן 5.0			—	הפסקה	מסחר	—
אשבנים 1.0	460		240			
בן-יקר גת 1.0	2642		264			+76
רדוקר 1.0			—	הפסקה	מסחר	—
רדוקר 5.0			—	הפסקה	מסחר	—
עוד 5.0	1158	תב	1227	+80	+7.4	+2077
רסקו מבבי			—	הפסקה	מסחר	—
רסקו רג			—	הפסקה	מסחר	—
שגור 5.0			—	הפסקה	מסחר	—
שגור אש			—	הפסקה	מסחר	—
אכאס	1400		400	+39	+2.9	+870
גולדפרוסט 1.0	678	תב	124	−55	−7.5	−267
גולדפרוסט 5.0	325		638	+14	+4.5	+373
תעשיה						
ינרדים	233	בה		+2	+0.9	+231
בקס 0.1	2230		100	+108	+5.1	+67
בקס 0.5	1160		200			−114
תעש רהטים 1.0	1769	שב				
אוקטגון 5.0	967	לג				
מודגן 1.0	610	לג				
משאבות-סלע	67.5	בה	4800	−5	−10	−250
מתכת מרום 1.0	81.5		3570	+5	+4.2	+3150
מתכת מרום אש	51		30650			−83500
אלקול			—	הפסקה	מסחר	—
אלקול אש 2			—	הפסקה	מסחר	—
בי-סון 1.0	8400	בה	65	+200	+6.3	+66
בי-סון 5.0	1707		396	+62	+3.8	+846
דקטנר 1.0	2440	תב	55	+190	+8.4	+51
טפה בטיול 1.0	3550		40			−40
ת.נ.ל. 1.0	1512		56			−9
ת.נ.ל. 5.0	1476	שב				
תרן א 5.0	5352		45	−1		−45
אוריע פריסה	703		1539	+20	+2.9	+2979
סקטדיה 1.0	4499		248			−123
סלן	370		1200			−1770
פו חן	330		711	+5	+1.5	+839
מאור סגולוניה	115		11018			−5116
השקעה						
אינקודה 0.1	39		24512	+1	+2.6	+34168
אירום	294		2956			−2656
אירום אש	88		1850			−1850
אמיסר בכ'	579		150	−3	−0.5	−150
אפיק 1.0	508	לג				
אפיק 5.0	252	לג				
בנין ב' 5.0	10550		18.2	−240	−2.2	−1.8
ישום החזקות	69	תב	16450	−5	−6.8	−18407
ישום אגח-אש	80		1050	−5	−4.2	−5250
לנדיק 0.1	1360	לג				
לנדיק 0.5	313	לג				−75
עין השק ב 0.1	1997		52	+75	+3.9	+52
עין השק ב 0.5	1068	בה	407	+11	+1	+19
חיפושי נפט						
דלק נפט 1	1699		11			
דלק נפט 5	768		1000			
מ חיפושי נפט	18500	תב	104	+1400	+8.2	−555
יואל 5.0	286		8835			+88
יואל אש	75		13658			
מ.נ.ב. 1.0	3501		40			−4
מ.נ.ב. 5.0	1560		411			−411
פיאל ב 0.5	6700		54			
נפטא ש	274		5064			−4551

משתנים

שם נייר	הנ"ל מחיר שער	שער קנייה מחבב	שער מרב	שינוי יומי כללי	מס' עסקאות
בנק בינלאומי 05	6882	5588	5388	2.99	31
הפוח ש	23435	157	153	2.61	6
כלל סחר	27196	345	341	2.37	14
שופרסל ב 10.0	22963	839	821	2.19	17
דלק ב ש	10522	1919	1881	2.51	18
אפריקה 1.0	594	26892	25394	2.75	9
אורדים 1.0	10005	812	804	2.01	16
מסוס ובנין	5728	2315	2257	2.75	11
הבשות הישוב		54260	54260		
כלל נדלן	4219	556	546	2.02	5
עלית	588	10686	10424	1.75	6
שלמה ב 4		528	528		
שופסות פת 1.0	540	3415	3546	2	2
אלרון 3.0	52	185372	182184	1.75	5
מגע ש	2696	6784	6668	3.01	17
ים המלח	15884	1863	1841	2.48	17
פטרוכימיים 10.0	62672	809	780	3.72	47
מפעלי נייר 10.0	93	235418	229676	2.5	25
פרטות 2 0.1	493	9989	9891	2	3
כלל תעש 1.0		175	175		
אידיבי פתוח 2.0	12808	5277	5212	2.51	20
אלון ש	1611	750	752	2.46	1
חברה לישראל 1.0	6279	3375	3277	2.99	19
דיסקונט השק ש	34055	1860	1806	2.99	32
כלל 10.0	46955	989	972	3.24	24

שערים בינבנקאיים

יום שני, בצהריים, 15.2.1988, באירופה

מסירה מידית (ספוט)

$ ארצות הברית	1.7427/1.7437
מרקים גרמניים	1.7088/1.7098
פלורינים הולנדיים	1.9186/1.9196
פרנקים שוויצריים	1.4030/1.4040
פרנקים בלגיים	35.74/35.76
פרנקים צרפתיים	5.7750/5.7760
לירטות איטלקיות	1256.50/1257.50
יינים יפניים	130.35/130.45
$ ארצות הברית	1.3216/1.3221

שער הזהב $ 443.60 אונקיה לונדון
מסירה מאוחרת (פורוארד)

	$/ל"ש	$/מ"ש	$/פ"ש
1 ח'	1.7397/1.7409	1.3968/1.3981	1.7041/1.7054
3 ח'	1.7319/1.7331	1.3849/1.3863	1.6944/1.6956
6 ח'	1.7209/1.7222	1.3700/1.3717	1.6797/1.6811

הנתונים נמסרו על־ידי בנק דיסקונט לישראל בע"מ

גלגל הבורסה / יהודה שרוני

נמשכים הביקושים

יום המסחר בבורסה עבר אתמול בסימן של המשך הביקושים למניות חופשיות. שיפור האווירה, והתנהה ממחירי השוק כבר מגלמים בתוכם את האפשרות למימוש ריווחי הון, עודדה את הסוחרים להזרים בי קושים למניות הבנקים הנכללים במסגרת ה"משתנים", וגם למניות דלי הסחירות. הביקושים הוזרמו בעיקר באמצעות מנהלי תיקי השק עות הפרטיים באמצעות חברות מדר ניירות ערך, החברה המרכזית לניי רות ערך, ובנק המזרחי. גם חברת הברוקרים "אופק" הופיעה בבי קושים, אם כי במידה פחותה מזו של שלשום. קרנות הנאמנות הסולי דיות פדו תעודות בהיקף של 3 מי ליון שקל, ואילו בקרנות המניות הופיע ביקוש כולל של כ־מיליון שקל. מנהלי הקרנות הגדולים (ובי חוד קרנות הפועלים), פעלו לייצוב השוק. מנהלי "פ"א", נטו למכור מאחזקותיהם בעליות שי ערים, ואילו פועלים המשיכו לפעול במניות המפעלים הפטרוכימיים. גיבור סבירנה רעה. התייצבות השוק פותחת, להערכתם של סוחרי בורסה אחדים, אפשרות להמשך המגמה החיובית בניירות ערך אחרים. יש לציין כי בחברות בר וקרים אחדות אף שוקלים להגדיל בצורה זהירה את מרכיב המניות בתיקי ההשקעה. מחזור המסחר במניות חופשיות ירד במקצת ו הסתכם ב־7.4 מיליון שקל.

מדד יומי	שינוי ב־%
מדד מניות כללי 92.91	+0.68
כללי ללא בנקים 76.97	+1.92
מדד אג"ח כללי 101.08	+0.19
אג"ח צמוד מדד 101.04	+0.19
אג"ח צמוד מט"ח 101.94	+0.35

פ"בי. מתקנת עצמה

מניית פ"בי. עלתה אתמול ב־7.8 אחוזים, זאת לאחר שבשבועות האחרונים נמחק שערה בצורה תלולה. בבנקאיות שבהסדר נקלטו הוצעים ללא שינוי בשער, או תוך ירידות שער מתונות. המחזור ב־ בנקאיות הסתכם ב־2.8 מיליון שקל.

תשואה שנתית דולרית ב־%

	פדיון אפר' 88	פדיון אפר' 89
בל"ל 0.1	12.70	9.45
הפועלים ש	12.93	9.51
אי.די.בי. רג	12.57	9.21
דיסקונט א	12.83	9.03
המזרחי ש	12.64	9.22

לאומי ושות' וזכוש מניות

בנק ההשקעות לאומי ושות' מקבוצת בנק לאומי, הגדיל בשי בועות האחרונים את אחזקותיו במניות חופשיות. פרטים על כך נמסרו בדין החשבון השנתי של הבנק לשנת 1987. לאומי ושות' סיים את השנה ברווח של 2.4 מי ליון שקל בהשוואה להפסד של 0.4 מיליון שקל בשנה הקודמת.

פעילות ערה במנרב

מניית מנרב עלתה אתמול ב־5.2 אחוזים. בעת האחרונה הגדיל אב רהם קוניצקי, בעל השליטה בחב רה, את אחזקותיו במניות מנרב, ואתמול נמסר כי רכש 5000 ע.נ. מניות החברה.

ביקוש של 125 מיליון להנפקת בנק ישראל

להנפקת שתי סדרות של בנק ישראל בהיקף של 30 מיליון שקל, הוזרם אתמול ביקוש של 125 מי ליון שקל, הן מבנקים והן מבעל למוהרי המניבים. סוחרי הבורסה רכשו אתמול אג"ח. נראה כי מדד המחירים לצרכן שפורסם אתמול, שעלה ב־1.6 אחוזים, לא יגרום היום לתנודות יוצאות דופן בשוק האג"ח. היקף הפעילות במלוות קצרי המועד המשיך להיות גבוה. הסתכם אתמול ב־45 מיליון שקל.

הסדרה	ימים לפדיון	שער	תשואה שנתית
248	8	99.68	15.95
318	15	99.37	16.50
328	22	99.09	16.30
338	29	98.79	16.60
348	36	98.46	17.00
358	43	98.12	17.50
418	50	97.80	17.65
428	57	97.49	17.65
438	64	97.18	17.70
448	71	96.91	17.60
518	78	96.56	17.80
528	85	96.26	17.80
538	92	95.94	17.85
548	99	95.58	18.15
618	106	95.27	18.15
628	113	94.99	18.05
638	120	94.65	18.20
648	127	94.31	18.35
658	134	93.99	18.40
718	141	93.65	18.50

הודעות בורסה

- בנק הפועלים כמפעיל קרן נאמנות חדשה בשם היה שניתן להשקיע בה באמצעות הוראות קבע.
- החמצי לוי הגדיל את אחזקותיו באיילון, החברה לישראל הגדילה אחזקותיה בקרור, צמרכו הבנק הגדיל אחזקותיו בפקר פלדה, הדי נובין יעקב הגדיל אחזקותיו בי ריהוטית.
- הדר חתמה על הסכם עם הבנקים בקשר להשקעת 2 מיליון ליש"ש בסיטי פירה.
- ברמון ביקשה מיבנן באה"ב הארכת האופציה לעיסקת ייצוא.
- אפיים הגישה תביעה על סך 430 אלף שקל נגד חברת "קימטבקס".

קבלת מודעות אבל
24 שעות ביממה
מודיעין
03-38 38 38

אינטר ישראל
סוכנות לבנינים בע"מ
בבנין הבורסה,
בשטח המסחרי
משרדים מפוארים
220 מ"ר
באזור כלבו שלום
150 מ"ר מפוארים להשכרה
03/5103030-5

שערי קרנות הנאמנות

הקרן	מחיר יחידה	מחיר פדיון	השינוי בנקודות	השינוי באחוזים
אב	5037.10	4964.08	53.27	1.08
אמיכה	395.44	387.82	4.30	1.12
אגוז	261.71	256.73	0.94	0.37
אגם	101.29	99.31	0.08	0.08
אדיר	1708.93	1696.37	5.85	0.35
אדום	151.18	149.68	2.27	1.54
אופיר	161.03	159.93	0.10	0.06
אור	433.39	429.62	0.87	0.20
אורון	135.48	132.79	0.31	0.23
אוריה	288.56	286.52	0.21	0.07
אורן	795.36	780.02	3.69	0.48
אייל	5205.40	5104.19	10.65	0.21
אירוס	5539.73	5420.47	1.85	0.03
איתן	776.98	761.63	2.48	0.33
אילן	635.84	622.83	1.62	0.26
אלמוג	683.08	669.74	1.40	0.21
אנליסט	97.07	94.80	0.17	0.18
אג"ח	102.54	101.16	0.06	0.06
מניות	84.70	82.68	1.23	1.51
ארז	290.97	285.28	5.32	1.90
אש	128.84	126.04	2.90	2.36
אשל	185.38	181.79	0.25	0.14
אתגר	81.43	79.88	1.46	1.86
אתרוג	256.76	254.29	1.23	0.49
ברוך	149.96	148.54	1.06	0.72
ברוש	495.80	486.26	4.86	1.01
ברק	449.07	440.24	4.29	0.98
ברקת	319.58	312.28	0.15	0.05
ביטוח	1512.84	1502.21	6.63	0.44
בנפט	113.60	111.92	0.12	0.11
גורן	452.95	444.38	1.39	0.31
גיא	103.45	101.91	0.18	0.18
גיל	3164.01	3101.84	34.85	1.14
גלית	645.69	642.74	0.22	0.03
דובדבן	331.97	328.75	3.02	0.93
דוכיפת	488.72	479.16	3.62	0.76
דולב	249.11	243.99	0.50	0.21
דורון	1576.70	1547.85	3.40	0.22
הדס	271.01	266.08	0.61	0.23
הילה	573.32	563.89	1.23	0.22
הדור	310.41	304.74	3.05	1.01
הדל	334.31	327.89	6.05	1.58
הים	372.78	369.58	4.37	1.20
חירה	406.22	402.46	1.33	0.33
זהר	551.43	542.35	0.87	0.16
זהבית	2011.99	1960.57	42.35	2.21
זמיר	107.89	107.27	0.15	0.14
זיו	134.25	132.36	0.15	0.11
זית	101.09	100.54	0.38	0.38
זמר	420.86	412.66	6.40	1.58
חבצלת	164.19	160.57	0.57	0.36
חיטה	143.76	143.36	0.25	0.17
חלמיש	215.76	214.32	−0.06	−0.03
חן	150.70	150.10	0.25	0.17
חסיד	113.62	112.55	0.45	0.40
טל	6376.15	6301.71	5.94	0.09
יובל	458.43	449.64	1.37	0.31
יהלום	158.44	156.94	1.70	1.10
ישורון	353.08	350.47	1.03	0.29
ישרה	448.31	439.70	0.87	0.20
כוכב	283.25	277.73	4.80	1.76
כלנית	134.43	131.81	0.17	0.13
כנרת	626.81	616.34	1.05	0.17
כספית	265.83	263.91	0.97	0.37
כרמל	138.99	136.83	0.39	0.29
כתר	1201.09	1184.10	3.49	0.30
לוטם	4623.03	4532.43	32.59	0.72
למשקיע	129.51	127.98	0.02	0.02
לביד	323.89	317.61	2.90	0.92
לפס	1902.99	1887.94	4.06	0.22
לשם	378.18	375.69	0.29	0.08
מבחר	1380.11	1353.75	1.10	0.08
מבטח	3991.00	3956.50	3.39	0.09
מגן	258.37	254.69	0.86	0.34
מגדל	3757.01	3724.01	7.74	0.21
מור	1527.11	1505.59	19.93	1.34
מנוף	849.13	841.02	3.61	0.43
מסד	24909.39	24534.31	43.97	0.18
מיתר	1052.58	1032.51	0.62	0.06
משוף	4451.18	4367.05	40.74	0.94
מעיין	769.70	755.44	0.45	0.06
מקשה	384.99	382.45	0.05	0.01
מכלול	90.94	90.36	1.06	1.19
מרווה	125.88	125.39	0.17	0.14
מרום	1370.71	1345.20	0.44	0.03
נגה	145.82	143.65	0.34	0.27
נטיף	254.85	253.10	4.19	1.68
נבט	444.73	436.08	3.97	0.91
ניר	130.10	128.17	1.54	1.22
סביון	629.41	617.52	1.78	0.29
סגולה	137.69	136.65	0.37	0.27
סלע	375.38	372.87	0.11	0.03
סנונית	549.47	528.93	0.72	0.14
ספיר	370.06	363.05	3.45	0.96
ספיר	176.07	175.63	0.31	0.23
עדיף	350.35	343.78	3.43	1.01
עידית	716.16	711.00	7.90	1.12
עמית	480.28	479.06	0.45	0.09
עמר	113.64	112.61	0.16	0.14
ענק	2341.87	2321.82	31.06	1.35
עפרוני	503.99	494.17	0.79	0.16
ערמון	130.99	130.99	0.27	0.21
פ"א	1543.28	1532.04	12.26	0.81
פאר	555.31	544.18	1.62	0.30
צבעוני	461.68	452.61	4.27	0.95
צוף	126.97	126.47	−0.02	−0.02
צמיד	1130.44	1111.48	2.92	0.26
צמיחה	514.50	506.94	3.65	0.73
צמרת	147.57	146.52	0.12	0.08
צריף	101.12	100.49	0.49	0.49
קלע	162.76	162.35	1.10	0.68
קשת	102.49	100.49	0.21	0.21
רותם	17526.04	17372.02	280.14	1.64
רימון	133.94	133.70	0.15	0.11
רקפת	839.57	826.51	2.57	0.31
רשף	421.32	412.66	1.62	0.39
שבים	453.84	445.12	1.05	0.24
שהם	347.85	344.67	1.06	0.31
שחף	103.22	101.21	0.12	0.12
שירה	438.46	435.38	1.41	0.32
שמיר	405.55	402.64	0.96	0.24
שקמה	660.98	651.64	7.22	1.12
שקד	645.45	642.78	9.44	1.49
שחר	187.96	184.30	0.31	0.17
תאנה	233.67	231.46	2.03	0.88
תדהר	482.40	479.99	6.27	1.32
תירוש	550.63	544.07	0.28	0.05
תנופה	101.33	100.54	0.10	0.10
תפוז	250.88	246.02	0.56	0.23
תמר	195.83	194.43	0.45	0.23
תרשיש	114.34	113.56	0.45	0.40
תשורי	532.12	527.92	1.86	0.35

שערי אגרות החוב

שגיא 4.25%

סדרה	שער	שינוי באחוז
4101	404.7	+1.3
4102	161.9	−0.6
4103	155.5	−0.6
4104	150.6	−0.6
4301	150.6	−0.6
4302	142.7	−0.3
4303	141.8	−0.3
4504	159.6	−0.3
4105	125.6	−−
4106	122.4	−−
4107	118.8	+0.1
4108	116.7	+0.1
4109	113.8	+0.1
4110	112.4	−−
4201	140.8	−0.2
4204	134.9	−0.2
4205	132.4	−0.2
4206	130	+0.4
4207	129.7	+0.4
4208	128	+0.4
4209	125.3	+0.4
4210	122.1	+0.4
4211	118.4	+0.4
4212	116.6	+0.6
4213	113.8	+0.5

סדרה	שער	שינוי
3621	11918	−41
3622	10985	+5
3623	10266	+25
3624	9686	+5
3625	8876	−−
3626	8226	+4
3627	7624	+3
3628	6990	+18
3629	6559	+17
3630	6197	+17
3631	5695	+16
3632	5356	+18
3633	5060	+16
3634	4554	+13
3635	4307	+13
3636	4128	+12
3637	3877	+11
3638	3623	+5
3639	3318	+5
3640	2735	+1
3641	2571	+1
3642	2120	+4
3643	1840	+4
3644	1642	+4
3645	1481	+3

גליל 4.25%

סדרה	שער	שינוי
3701	1259	+8
3702	965.4	+6.9
3703	856.5	+5.8
3704	733.5	+5
3751	386.2	+0.2
3752	154.5	−0.7
3753	148.5	−0.7
3901	144.5	+0.8
3902	137.6	+0.7
3903	136.6	+0.7
3904	154.5	+0.7
3754	135.8	−0.5
3755	134.7	−0.3
3756	130.1	−0.3
3757	127.6	−0.3
3758	124.2	+0.8
3759	125.9	+0.9
3760	122.2	+0.9
3761	119.6	+0.9
3762	116.5	+0.9
3763	112.9	+0.8
3764	111.6	+1.7
3765	109	+1.7
3766	107.6	+1.6
3791	114.1	+0.5

3% מלווה מדינה (הצמדה 100%)

סדרה	שער	שינוי
3601	43919	−41
3602	40494	−38
3603	37669	−37
3604	33631	+49
3605	30691	+46
3606	28907	+44
3607	26577	+56
3608	25136	+55
3609	23928	+51
3610	22094	+43
3611	21553	+42
3612	20704	+42
3613	19460	+9
3614	18673	+9
3615	17231	+8
3616	15853	−14
3617	14895	−160
3618	14271	+88
3619	12956	−37
3620	12450	+5

סדרה	שער	שינוי
3792	112	+0.4
3826	133.7	−−
3827	135.2	+0.1
3828	130.5	+0.1
3829	128	−−
3830	125.9	+0.1
3831	125.5	−−
3832	123.8	−−
3833	121.1	−−
3834	118	+0.1

4%, 6%, 7% פיתוח (הצמדה 80%)

סדרה	שער	שינוי
3521	175200	−−
3522	168450	+100
3523	158700	−−
3524	157700	−300
3525	157200	+1500
3526	156500	−−
3527	151850	−−
3528	148500	+820
3529	147300	−−
3530	145402	+100
3531	143200	+100
3532	138850	+14
3533	138810	+10
3534	130888	+1
3535	131250	+50
3536	131100	+50
3537	130900	+350
3538	123200	+49
3539	123550	+58
3540	122970	+70
3541	119000	+139
3542	118880	−−
3543	112980	+1
3544	113248	−−
3545	110131	−169
3546	110800	+163
3547	110500	+150
3548	110400	+150
3549	104100	+200
3550	111500	+500
3551	111050	+500
3552	101300	+50
3553	99950	−−
3554	100858	+100
3555	101100	−−
3556	96150	+500
3557	96500	+500
3558	95700	−−
3559	92350	+100
3560	87450	−−
3561	86751	+100
3571	86578	+78
3572	87474	+10
3573	87000	−−

סדרה	שער	שינוי
3574	80300	+100
3575	79910	−−
3576	79700	+22
3579	73480	+30
3577	80000	+50
3578	74300	+261
3580	68568	+10
3581	62210	+10
3582	57550	+50
3583	53320	+300
3584	51376	−613
3585	48769	−610
3586	46482	+20
3588	46469	+20
3589	42434	+19
3587	46328	−27
3591	42264	−27
3592	42227	−26
3593	42171	−26
3590	41706	−154
3595	39777	−153
3594	40168	+18

5% מלווה פיתוח (בריבית כפולה)

סדרה	שער	שינוי
2001	169600	−−
2002	171700	−−
2003	164400	+100
2004	165600	+100
2005	155700	−−
2006	154500	+300
2007	151400	−−
2008	150400	+200
2009	152800	+50
2010	151100	+200
2011	148408	+100
2012	147400	+300
2013	148020	+120
2014	144250	+150
2015	143300	−−
2016	145270	+120
2017	141300	−−
2018	142200	+50
2019	140000	−−
2020	135700	−−
2021	137130	+120
2022	128500	+300
2023	129450	+120
2024	121700	−−
2025	121350	+100
2026	120900	+200
2027	116000	−−
2028	116300	−−
2029	115100	−−
2030	114900	−−
2031	107767	−−

סדרה	שער	שינוי
2032	108100	+200
2033	101600	+100
2034	107700	−−
2035	100425	−−
2036	96800	+90
2037	104427	−−
2038	92700	−−
2039	91876	−−
2040	91500	−−
2041	87447	−−
2051	86400	−−
2052	80062	−−
2053	76600	−−
2055	71900	−400
2054	76532	−−
2056	71319	−−
2057	66792	−−
2059	64604	−−
2058	67578	−−
2060	69700	−−
2061	45477	+16
2062	41809	−1224
2063	41239	+1141

צבורות זהב

סדרה	שער	שינוי
5 יוד	108	−0.2

רכון

סדרה	שער	שינוי
7006	190	−0.5
7007	182.8	−1
7008	173.6	−1
7009	168.2	+0.5
7010	159.3	+0.5
7011	150.7	+0.9
7012	145.4	+0.9
7013	138.5	+0.4
7014	119.9	+0.6
7015	99.7	+0.8
7016	102	+0.9
7017	101.1	+0.9
7018	100.9	+0.9
7019	101.3	+0.9
7020	101.1	+0.9
7021	100.2	+0.9
7201	97.7	+0.6

גלבוע

סדרה	שער	שינוי
6101	15583	+9
6102	8169	+4
6103	7409	+33
6104	6842	+25
6105	6489	+23
6106	6252	+28
6107	6009	+27
6108	4318	+3
6109	4104	+3
6110	4033	+4

סדרה	שער	שינוי
6111	3336	+15
6112	3238	+14
6113	2220	+27
6151	861.2	+11.4
6152	825.6	+10.9
6153	716.4	+5.4
6154	704	+5.4
6155	451.7	+4.3
6156	364.3	+1.1
6157	275.6	+3.3
6158	260.7	+3.2
6159	217.7	−1.2
6160	206.7	−−
6161	199.5	+0.1
6162	175.4	+0.5
6163	166.5	−0.6
6164	160	−0.6
6165	153.4	+1.3
6166	144.2	+0.7
6167	140.6	+0.7
6168	138.2	+0.7
6169	130.5	−0.6
6170	123.8	+1.4
6171	86.4	+0.5
6172	87.2	+0.6
6801	94	+0.6

100% מט"ח

שם	שער	שינוי
אל אום	1463	−−
אליאנס	223.5	+3
אלהא	1115	+15
אלשנב	2455	+2
כארזים	1074	−−
תנד 84	104.9	−0.1
תנד 85	391	−−
תב הים	245	−−
רים הים	164.5	−−
כור	136.7	−0.4
כלל	434	−−
כימם ד	178.2	−−
כימם ב	244.2	−−
כימם '	267.3	−−
ה	135	−−
כלל גת	188.1	+1.1
תירוש	244.7	+1

מדד מט"ח

שם	שער	שינוי
בלוגת	151.6	−−
רים הים	155.5	−−
כור	149	−1.1
כלל	177.2	−2.7
כב דים	151.4	−−
כימם בב	152.5	−−
כימם בב	145.3	−−
כימם בב	135.3	−−
לאומי	143	−1

אוניברסיטת תל־אביב
המרכז לפיתוח על־שם פנחס ספיר
המרכז לפיתוח על־שם פנחס ספיר שליד אוניברסיטת תל־אביב מעוניין לקבל
הצעות מחקר
בתחומי הפיתוח החברתי, הכלכלי, המדעי והטכנולוגי בישראל
המרכז מעודד עבודות־מחקר בנושאים הקשורים בפיתוח. ההצעה תוגש על־ידי חוקר אחד או קבוצת חוקרים, חברי סגל במוסד אקדמי מוכר או בעלי מעמד מקביל.
את ההצעות למחקרים שיתבצעו החל מה־1 באוקטובר 1988, יש להגיש עד ה־31 במרץ 1988, במתכונת המופיעה בדף ההנחיות אותו ניתן לקבל במרכז לפיתוח על־שם פנחס ספיר, בנין נפתלי, חדר 720, אוניברסיטת תל־אביב, רמת־אביב.
פרטים נוספים ניתן לקבל בטלפון: 5459712 (03), או בטלפון: 419924 (03)

صكنا عن الاصل

صكذا عن الاحل

כלכלה ועסקים

ברוקרים אובדי דרך

המשבר בשוק ההון, הירידות החריפות בבורסה והמחזורים הנמוכים, הביאו חלק מהברוקרים לאובדן עשתונות מוחלט. רק לפני כשנתיים, עם פרסום מסקנות דו"ח בייסקי, יצאו הברוקרים במסע ניצחון כנגד הבנקים, בטענה שיש לאמץ — ובמהירות — את מסקנות דו"ח בייסקי: להוציא את הייעוץ מידי הבנקים. הם הוסיפו וטענו שהם יהיו אלו שיפתחו סניפים חדשים, ויתנו שרות טוב ויעיל לכל עם ישראל — במקובל במדינות מתוקנות.

יומן כלכלי

נחמיה שטרסלר

לביא — פתרון מוטעה

חלפו שנתיים ובשבוע שעבר, בפגישה עם סגן שר האוצר, עדי אמוראי, שינו לפתע חלק מהברוקרים את טעמם. משה לביא הור־תיק, שימש להם לפה ואמר לאמוראי: "יש להחזיר את הייעוץ לסניפי הבנקים".

לביא כנראה כבר שכח את דו"ח בייסקי. הוא שכח איך הוכיחה הוועדה ש"היועצים הונחו על ידי הנהלות הבנקים ליתן בכל הנוגע לנירות הבנקאיים חוות דעת ושירותי ייעוץ שישרתו את האינטרסים היסודיים של הבנק... הייעוץ במקרים אלה לא הונע משיקולים של טובת הלקוח... הייעוץ ניזון מנקודת המבט של אינטרס הבנק".

ערב המפולת כשהיה ברור לבנקאים שהפי־חות בשער, הם יעצו ללקוחותיהם למכור דולרים ולרכוש מניות בנקאיות — העצה הגרועה ביותר האפשרית. המסקנה של הוועדה היתה חד משמעית: "לנתק את הבנקים מעיסוקם כיועצים וכברוקרים של מניות". הוועדה המשיכה ואמרה שאם לא יהיה ניתן לעשות זאת עקב חוסר במערך אלטרנטיבי, יש להפריד את הייעוץ מכל פעילות אחרת של הבנק.

הברוקרים כואבים את ירידת המחזורים בבורסה ובעיקר את ירידת נפח המסחר משום שזה פוגע בכיס, וכדי להציל את הכיס חלקם מוכן גם להחזיר את הבנקים לייעוץ אקטיווי — כי מה חשוב היום ניגודי אינטרסים, מה חשוב אם בעוד שלוש שנים נעמוד בפני מפולת חדשה שתיגרם מייעוץ אינטרסנטי, העיקר שעכשיו היום, יחזרו המשקיעים לשוק והכיס יתמלא.

חלק מהברוקרים מצרים גם על כך שהבנקים הפסיקו לקנות ולמכור עבור עצמם, מה שמכונה פעילות עבור הנוסטרו — גם זה לפי המלצת ועדת בייסקי. לבטח היה לברוקרים קל יותר להריץ מניות המצויות בנוסטרו של אחד הבנקים — כמו בימים הטובים ההם — ואחר כך למכור אותן לבנק — בלי הורדת שער.

הם רוצים להמשיך לחיות בגן עדן של טי־פשים, בו הבנקים שולטים בשוק, הם המחלי־טים מתי להעלותו או להורידו — ומה שנשאר לברוקרים הזריזים הוא רק לשחק כנגד הבנקים המגושמים — והרווח מובטח. הברוקרים אינם מבינים שהקהל מצביע, שהוא למעשה בורח מהשקעותיו במניות ובקרנות הנאמנות, משום שאיבד את אמונו בבורסה.

הציבור קורא מידי שבוע בעיתונות על בעלי עניין החולבים את החברה ופוגעים עקב כך בקהל המשקיעים הרחב. הוא קורא על הסכמי פרישה "נוטפי יפת" בחברה מסוימת ועל חברות שרימו בדו"חות לציבור, על תשלומים מנופחים ועסקות לא כשרות עם בעלי עניין והעיקר: אין עדיין השוואה של זכויות ההצבעה למרות המלצת ועדת בייסקי — אז מדוע שישימו את כספם על קרן הצבי?

הציבור יודע גם שכל עוד לא קיבלו את שאר המלצות ועדת בייסקי — כולל ניתוק הבנקים מעיסוקם כמנהלי קרנות נאמנות וקופות גמל — לא יהיה שוק תחרותי בין גו־פים מוסדיים אלו, וממילא הם לא יפעלו בשוק המניות.

ועל כל זה נוסף המרי האורווי בגרה המערבית שמבשר רעות לכלכלה, והבורסה הרי צופה תמיד מראש את הקשיים הכלכליים. ומה יהיה אם מחר יודיע שר החוץ האמריקאי שארה"ב "בוחנת מחדש" את גודל הסיוע האורווי לישראל?

אז יש סיבות טובות למיאוסו של שוק המניות בעיני הציבור. רק אימון קפדני ומ־דויק של המלצות ועדת בייסקי יחזיר לשוק את אמון המשקיעים — לא לפני זה.

מפעל חדש למשקאות קלים יוקם בכרמיאל על פי זיכיון שהתקבל מחברה הולנדית

מאת יונתן שרמן

מפעל חדש לייצור משקאות קלים מוגזים אמור לקום בכרמיאל. מפעל זה ייצר משקאות קלים על פי זיכיון של החברה ההולנדית 3 אס, אשר מבריה כמויות גדולות של משקאות קלים בתקופת יורם ארי־דור, בעת שבצו יבואנים רבים בענף זה.

הזיכיון ניתן לשני תושבי הכפר מרר, שליד כרמיאל ותוכניתם היא לנסות ולהתבסס בשיווק המשקאות הקלים באיזור הצפון. המפעל יכלול לעת עתה קו פחיות בעל הספק קטן, יחסית להספקי קווי הייצור של המפעלים הגדולים.

יצוין, כי בחיפה כבר פועל מפעל "כרמל" לייצור משקאות קלים. המשווק את תוצרתו רק באיזור חיפה והצפון, לבד מהפעילות של ארבעת מפעלי המשקאות הקלים הגדולים — "קוקה קולה", "תבורי". "יפאורה" ו"טמפו בירה".

אנשים ועסקים

יגאל לבנון חוזר לעסקי ביטוח

איש הביטוח יגאל לבנון חוזר לעסקי ביטוח, לאחר היעדרות של שלוש שנים. את לבנון מינה ד"ר יעקב הראן, יו"ר מועצת המנהלים ובעל השליטה בחברת "סקוריטס", למנכ"ל החברה.

לבנון עמד בראש חברת הבי־טוח "יובל", שהפכה מאוחר יותר, עם רכישתה על־ידי כלל, ל"כלל ביטוח". מאוחר יותר הקים לבנון את האגף ה־אלמנטרי של חברת הביטוח "שילוח", אך עם מכירת החברה לקבוצת "הראל המשמר" הוא פרש ממנה. משך שלוש שנים שימש כסמנכ"ל חברת אומן מקבוצת פולגת וכעת חזר לענף הביטוח.

אריה לביא

השיפור העיקרי — למי שמשתכר 3,500 ש"ח בחודש

ועדת ששינסקי כבר הגישה את מסקנותיה לשר האוצר, והן יפורסמו מחר בערב. ה־תוצאה המרכזית של עבודת הוועדה תהיה הורדת נטל המס על כוח העבודה המקצועי, על מעמד הביניים, כדי להגדיל את רצונו לעבוד והכך לתרום לצמיחה.

הכוונה לאלה המשתכרים בין 2,000 ל־5,000 שקל בחודש, ובעיקר אלה המשתכרים בין 3,000 ל־4,000 שקל.

חילוקי דעות באיגוד הברוקרים

חברי איגוד חברות הברוקרים חלוקים בדעותיהם לגבי מדי־ניות האיגוד. אחדות מחברות הברוקרים, כגון בנוהוה ואיי־בי־איי, כעסו על שבתום פגישה עם סגן שר האוצר עדי אמוראי יצא האיגוד בהצהרה, שבה הודגשה חשיבות שילובם המחודשת של הבנקים במערכת הייעוץ ב־ניירות ערך.

מנגד תמכו בהצהרה זו עובד בן עזר, יו"ר האיגוד ומנכ"ל חברת יזמיראבש, ומשה לביא מהראון את לביא. בישיבה נוספת של האיגוד, שהתקיימה אתמול, ברונה סוגיה נוספת, השנויה במחלוקת: האם איגוד חברות הברוקרים צריך לפרסם את עצמו (באמצעות משרדי פרסום ידועים), או שכל חברת ברוקרים תפרסם בעצמה.

בינתיים החליט האיגוד לגייס את שירותיו של פרופ' יוסף גרוס, כדי שזה יקדם את האינטרסים של הברוקרים ב־ועדת הכספים של הכנסת.

יהודה שרוני

המועדון המסחרי משנה משכן

המועדון המסחרי והתעשייתי ישנה את מקום פעילותו החל מחודש מרס. עד כה התקיימו פגישות המועדון ב"בית סוקו־לוב", ומעתה יהיו הפגישות במ־לון שרתון. עם השינוי יעלה מחיר ההשתתפות בפגישות ה־מועדון מ־22 ל־25 שקל.

שני המשתתפים האורחים בפגישות שיתקיימו בבית סוקו־לוב הם דני גילרמן, נשיא איגוד לשכות המסחר, שיופיע ביום שישי. אחריו יופיע מבקר המדינה, השופט יעקב מלץ.

אריה לביא

יצחק דוכן פורש מבנק המזרחי

יצחק דוכן, המשנה למנכ"ל בנק המזרחי, יפרוש בסוף ה־חודש מעבודתו בבנק ויצא לחופשת השתלמות. פרישתו של דוכן נובעת מחילוקי דעות עקרוניים בינו לבין מיכאל צביני, מנכ"ל הבנק, בנוגע לתפקידו כאחראי על הפאסיווה.

דוכן עבד בבנק המזרחי במשך 25 שנה. הדיבורים על פרישתו נמשכים כבר מספר שבועות, ומה שעיכב את ה־פרישה היו חילוקי דעות על תנאיה.

התנאים שיקבל דוכן יהיו נאותים בהרבה ממה שהיה מקובל עד כה במערכת ה־בנקאות, תראה כי הוא יסתפק בקבלת פנסיה מוקדמת.

פרישתו של דוכן עלולה להביא לפרישתם של בכירים אחרים בבנק המזרחי.

יהודה שרוני

סוף סוף נמצא מי מנהל

משרד האנרגיה ימנה את אלישע רואי, כיום מנכ"ל נפטא ולפידות, לאדם שינהל את החברה החדשה שתספק שירותי תשתית למחפשי נפט במדינה. הבחירה נפלה על רואי לאחר שאלוף (במיל.) עמנואל סקל סירב לקבל את התפקיד.

כזכור, ההחלטה על הקמת החברה החדשה התקבלה ב־מסגרת הרפורמה במערך חברות משרד האנרגיה העוסקות בחי־פושי נפט, שעליה החליט שר האנרגיה משה שחל.

במסגרת תפקידו יאלץ רואי לעסוק בעבודה הלא־נעימה של פיטורי עובדים, תחום נהיר לגביו, מעבודתו כמנכ"ל פ־מירות.

יהודה שרוני

הסוד מאחורי הגידול ביצוא הקיבוצי

התעשייה הקיבוצית רשמה לעצמה הישג כאשר הצי־ליחה להגדיל אשתקד את יצואה ב־33 אחוזים, לשיא של 465 מיליון דולר. הסוד מאחורי הגידול הזה, הכפול משיעור הגידול של כלל התעשייה אשתקד, הוא מפעל "מפרו" של קיבוץ הגושרים.

מפעל זה, המייצר את מכשירי "סופט אנד איזי" להורדת שיער, ייצא בשנה שעברה בסכום של 30 מיליון דולר, בהשוואה לייצוא של 1.5 מיליון דולר ב־1986, השנה שבה החלה הפעי־לות במפעל.

אם נגבה מכלל הייצוא ה־קיבוצי את הייצוא של "מפרו", נגלה כי הגידול בייצוא ה־תעשייה הקיבוצית היה מתון יותר: 24 אחוזים.

יונתן שרמן

אמנון רפאל חגג חנוכת משרדיו החדשים

עורך הדין ד"ר אמנון רפאל חגג בשבוע שעבר את משרדיו החדשים בהיכל הסיטי בתל אביב, לאחר שנפרד משותפו עו"ד דוד אפרתי. בקבלת הפנים בלטו כהשתתפותם אנשי עסקים עורכי דין ובנקאים, כמו גיורא גזית, מי שהיה יו"ר הנהלת בנק הפועלים וכיום יו"ר בנק הבנייה, מסף ורטהיימר. ד"ר אמנון גולדנברג, מי שהיה ראש לשכת עורכי הדין, עו"ד בועז נחיר ועורכי דין מהתחום הפלילי, כמו ד"ר עדנה קפלן.

בטקס השתתף גם אהרן אדירעם, מנכ"ל חברת סהר אוד זקות, בעלת הבניין — למרות חילוקי הדעות בין ד"ר רפאל לסהר, שנבעו מפיגור במסירת המשרדים.

מיכאל ברונו בדרך למכסיקו

נגיד בנק ישראל פרופ' מיכאל ברונו ייצא לקראת סוף החודש לביקור בן שבוע במק־סיקו כאורח עמיתו מיגואל מנסרה. ברונו יקיים במהלך הביקור פגישות עם נשיא מכסיקו, שרי ממשלה ואנשי עסקים המעוניינים כנראה ללמוד לקחים מתוכנית הייצוב ה־כלכלית של ישראל.

רן מגיר

בחזרה לחברה לישראל

גדעון שחר, לשעבר מנהל השיווק של חברת "ישאורה" שבבעלות קבוצת החברה ל־ישראל, חזר לפעילות בקבוצה לאחר גיחה קצרה לחברה ה־מתחרה "סממו בירה", שוה־ששימש כמנהל השיווק ב־"סמפו". פרש באחרונה מהחברה על רקע חילוקי דעות עם מנכ"ל החברה משה ברנשטיין, ומונה כעת לתפקיד מנהל השיווק של חברת "הספקה".

יונתן שרמן

מינויים

● אהרן פוגל, שהיה עד לאחרונה הממונה על התקציבים באוצר, נבחר לחבר הנאמנים של האוניברסיטה העברית. עו"ד מרדכי פירקס התמנה לתפקיד מבקר האוניברסיטה העברית. המבקר היוצא הוא עו"ד משה בן זאב, שמונה לחבר כבוד בחבר הנאמנים של ה־אוניברסיטה.

● אברהם (בומה) שביט (60), שכיהן כנשיא התעשיינים, נבחר לנשיא אגודת השוחרים של אוניברסיטת בן גוריון. הוא מחליף בתפקיד זה את איש העסקים מרדכי מאייר, שיסד את האגודה לפני ארבע שנים

מגעים אסורים עם יחזקאל שופס

במהלך הדיונים המייגעים (שעדיין לא הסתיימו) בין אנשי האוצר לעובדי המנהל והמשק בבתי החולים הממשלתיים ה־ציגו מדי פעם העובדים הבטחות שונות ומשונות שניתנו להם, ותבעו לממשן.

במשרד האוצר לא ידעו מאומה על הבטחות אלו, אך לאחר בדיקה יסודית התברר שאת ההבטחות נתן לא אחר מאשר יחזקאל שופס, "הממונה על יחסי העבודה במשרד הבר־יאות".

במשרד האוצר הרימו יותר מגבה אחת למשמע התואר החדש, כי הרי לכל משרדי הממשלה יש ממונה אחד על יחסי העבודה, הוא נחמן אורי ממשרד העבודה.

פניות האוצר לשופס "ל־הפסיק את מהלכיו המזיקים והצעותיו המגונות לעובדים" לא נענו. הלה המשיך לשאת ולתת עם העובדים כ"ממונה על יחסי העבודה".

מאחר הפניות לשרה ארבלי־אלמוזלינו ולמנכ"ל לא עזרו, גייסו אנשי האוצר את הממונה על כל עובדי המדינה, הלא הוא מאיר גבאי, שהודיע לשופס שהוא אינו רשאי להשתמש בתואר, מכיוון שלא מונה על־ידי כל גורם מוסמך. עוד נאסר על שופס לבוא במגע עם קבוצות עובדים כלשהן בנושאי שכר ותנאי עבודה.

רן מגיר

העורך: נחמיה שטרסלר

גידול של 40 אחוזים במכירות "כיתן" ב־87'

תקציב 1988 — 140 מיליון דולר

מאת יונתן שרמן

"כיתן" הצליחה להגדיל את מכירותיה אשתקד בשיעור תלול של 40 אחוזים, לשיא של 116 מיליון דולר, בהשוואה למכירות של 83 מיליון דולר ב־1986.

במונחים ריאליים זהו גידול של כ־30 אחוזים. הנובע הן מגידול של הפעילות הייצורית והן מהרחבת הפעילות השיווקית. פעילות זו זכתה לתנופה מיוחדת בעקבות רכישת רשת השיווק "סתה", המכונה כיום "גולף", המאוחדת כיום במאגניה של "כיתן".

מכלל הפעילות, מהווה הייצוא קצת יותר מרבע, ואשתקד הגיע לכ־30 מיליון דולר, מרביתו לאירופה.

מנכ"ל "כיתן" מרדכי בראון מסר ל"הארץ" כי תקציב החברה לשנה זו חוזה גידול נוסף של 21 אחוזים במכירות, לרמה של 140 מיליון דולר.

יצויין כי "כיתן" היא בבעלות מלאה של "כלל תעשיות". אך בשלב ראשון היא לא תאוחד עם "פולגת". לאחר השלמת רכישת השליטה ב"פולגת" על־ידי "כלל ישראל", תנוהל זו על־ידי "כלל" עצמה.

קופת חולים מאוחדת שינתה מודעותיה בעקבות פסיקת בורר

מאת אריה לביא

קופת חולים מאוחדת נאלצה לשנות את מודעותיה בעקבות פסק בוררות שנתן שופט בית המשפט המחוזי בדימוס עלי נתן.

הבוררות החלה בעקבות תלונה שהפנתה קופת החולים הכללית של ההסתדרות, שפנתה לאיגוד הישראלי לפרסום בתביעה שהאיגוד יתערב כדי להפסיק סדרת מודעות של קופת החולים מאוחדת באמצעות משרד אדמון. המודעות התייחסו ל"יקורים פתוחים שעורכת קופת חולים מאוחדת בנושאים רפואיים שונים, בדומה לאלה הנערכים על ידי קופת חולים הכללית. זו טענה באמצעות הדובר שלה, דוד תגר, שהמודעות של קופת חולים מאוחדת דומות מאוד מבחינה גרפית למודעות של קופת חולים הכללית.

הנושא הועבר להערת הבוררות של האיגוד הישראלי לפרסום שבראשה עומד השופט בדימוס עלי נתן. הוועדה קיבלה סקיצה נוספת של מודעה חדשה שעמדה להתפרסם על ידי קופת חולים מאוחדת, הכניסו בה שינוי גרפי ובעקבות כך פסק ריב המודעות בין שתי קופות החולים.

עו"ד רוז"ח
נציג בחברות (א)
שרותי המפעיל —
חברת מידע ירושלים
פלא־פון (ברשם החברות)
050-23155
פקסימיליה 02-811552
(ON-LINE)

מחשבה קדימה
בע"מ
הקדש מספר שעות
לבנית עתיד טוב יותר
עבורך ועבור משפחתך
טל: 052-572685, 052-572841

מ.כ. מור-כרמי בע"מ
M.C. MOR-CARMI LTD

החברה הראשונה בישראל לתיעוד טכני

תיעוד טכני מהו?
מערכות ספרות ועזרי הדרכה המאפשרים תפעול ואחזקה של מערכות טכנולוגיות מורכבות.
מערכת כזו כוללת בדרך כלל:
ספרי מפעיל: המאפשרים שימוש מיטבי במערכת.
ספרי אחזקה: לכל דרגי האחזקה ולאי־תור תקלות.
קטלוגים: המסייעים להזמנת חלפים ול־פירוק והרכבה של חלקי המערכת.

פרופיל החברה
החברה נוסדה בשנת 1962 כחברת יעוץ בתחום האלקטרוניקה ועברה לשטח הספרות הטכנית, בשל מחסור שהיה קיים בישראל בידע מקצועי איכותי לתיעוד כלי טייס ומערכות מתוחכמות. בחברה כ־90 עובדים, רובם בעלי הכשרה אקדמאית והנדסית.
לאחרונה רכשה קבוצת "אלול" 50% ממניות החברה, צירוף כח השיווק של קבוצת "אלול" והמקצועיות של חברת מור־כרמי יקדמו רבות את פעילותה וע־תידה של החברה.

סודיות
החברה הוכיחה אמינות רבה. סודות מקצועיים, המופקדים בידיה על ידי לקו־חות — מובטחים לחלוטין, בין אם מדובר בסודיות בטחונית ובין בסודיות מסחרית.

היקף ואיכות תיצור
המחזור השנתי עולה על 2 מיליון דולר, מזה 90% בנושאים צבאיים כמחצית ליצוא (ישיר או עקיף). הערך המוסף של מוצרי החברה הוא כ־100%.

טיב העבודה של חברת מור־כרמי מוכר היטב במערכת הבטחון בארץ ובמפעלים רבים בחו"ל. מכתבי הערכה המגיעים מכל רחבי תבל מוצגים בכניסה למשרדי הנהלת החברה בהרצליה, ומבטאים בצורה הישירה ביותר את דעת הלקוחות.

והלקוח תמיד צודק!

מ.כ. מור—כרמי בע"מ
רח' נורדאו 2 הרצליה, 46541, טל' 3-2-78311-052, פקס' 052-570570.

לקוחות עיקריים
ישראל: משרד הבטחון — ההוצאה לאור; משרד הבטחון — מנה"ר; רפא"ל; תעשיה אווירית.
ארה"ב: טלדיין ריין — סן דייגו, קליפורניה TELEDYNE RYAN AERONAUTICAL
לורל אלקטרוניק סיסטמס — יונקרס, ניו יורק LORAL ELECTRONIC SYSTEMS
BELL TEXTRON HELICOPTER — פורט וורט, טקסס.

בנק כללי לישראל בע"מ
תמצית מאזן
ליום 31 בדצמבר 1987
מותאם להשפעת האינפלציה לפי מדד דצמבר 1987
(באלפי שקלים חדשים)

	31.12.87	31.12.86
מזומנים בקופה ופקדונות בבנק ישראל	125,296	111,750
פקדונות בבנקים	46,415	32,967
אגרות חוב להשקעה	5,868	6,134
מניות להשקעה	801	801
ניירות ערך למסחר	3,199	1,148
הלוואות לממשלה	19,138	27,757
הלוואות לציבור	162,430	152,983
בניינים וציוד	32,946	33,659
נכסים אחרים	4,280	5,423
	400,375	372,622

	31.12.87	31.12.86
פקדונות מבנקים	14,184	18,670
פקדונות הציבור	316,014	302,258
פקדונות למתן הלוואות	20,510	17,842
התחייבויות אחרות	5,453	4,929
סך הכל התחייבויות	356,161	343,699
שטרי הון נדחים ניתנים להמרה במניות	9,619	5,179
הון עצמי	39,595	23,744
	400,375	372,622

תמצית דו"ח רווח והפסד
לשנה שנסתיימה ב־31 בדצמבר 1987
מותאם להשפעת האינפלציה לפי מדד דצמבר 1987
(באלפי שקלים חדשים)

לשנה שנסתיימה ב־31 בדצמבר	1987	*1986
רווח (הפסד) מפעולות רגילות לפני מיסים	2,523	(6,229)
מסים על ההכנסה	(414)	(50)
רווח (הפסד) לאחר מיסים	2,109	(6,279)
הכנסות בלתי רגילות, נטו	9,370	—
רווח (הפסד) נקי לשנה	11,479	(6,279)

* מוין מחדש

דו"ח על השינויים בהון העצמי
לשנה שנסתיימה ב־31 בדצמבר 1987
מותאם להשפעת האינפלציה לפי מדד דצמבר 1987
(באלפי שקלים חדשים)

לשנה שנסתיימה ב־31 בדצמבר	1987 הון וקרנות הון	1987 עודפים (הפסדים)	1986 הון וקרנות הון	1986 עודפים (הפסדים)
יתרה לתחילת השנה	54,231	(30,487)	54,020	(24,201)
הנפקות הון	14,466	—	234	—
פדיון שטרי הון הכלולים בהון העצמי	—	—	(23)	—
שטרי הון שנחשבו בעבר כהון עצמי ונחשבים כעת כהתחייבות כספית	(10,089)	—	—	—
רווח (הפסד) לשנה	—	11,479	—	(6,279)
ריבית על שטרי הון הכלולים בהון העצמי	—	(5)	—	(7)
יתרה לסוף השנה	58,608	(19,013)	54,231	(30,487)

הדו"חות הכספיים המבוקרים המלאים עומדים לרשות הציבור לעיון בסניפי הבנק

מנתוני מחלקת המחקר של הבורסה:

המסחר ב־20 ניירות ערך היווה 36% מהמחזור ב־87'

מאת יהודה שרוני

מחזור העסקות ב־20 המניות בעלות רמת הסחירות הגבוהה ביותר, עמד בשנת 1987 על 1.2 מיליארד דולר, והיווה 36 אחוז ממחזור העסקות הכולל, כך מראים נתוני מחלקת המחקר של הבורסה, שרוכזו על ידי המשנה למנכ"ל סם בר־ונפלד. בבורסה לניירות ערך רשו־מים למסחר 269 ניירות ערך, שמחזור המסחר הכולל בהם הסתכם ב־3.3 מיליארד דולר.

בקבוצת עשרים הגדולות היה המחזור השנתי הממוצע של 60 מי־ליון דולר לחברה, ואילו ב־249 החברות הנותרות, הסתכם המחזור השנתי הממוצע ב־8.5 מיליון דולר למניה. בשנת 1987 עברו רק שתי מניות את מחסום העסקות של 100 מיליון דולר לשנה: כלל תעשיות עם 117 מיליון דולר ובייר הדרה עם 107 מיליון דולר.

ים המלח, שהנה העצמי הוא הגדול ביותר, ועומד על 330 מיליון דולר, עמדה במקום השישי, מבחינת היקף המחזור במניותיה, שהסתכם בשנת 1987 ב־68 מיליון דולר. מבצא יוצא דופן קשור למניות הבנק הבינלאומי, שם הסתכם ה־מחזור השנתי ב־58 מיליון דולר, בעוד שהמחזור בפי.בי., שעיקר נכ־סיה הם מניות הבנק הבינלאומי, הסתכם ב־71 מיליון דולר.

מיליון דולר יושקעו בפיתוח רשת מכונים לשיקום חולי לב

מאת אריה לביא

קבוצה של משקיעים מארה"ב וישראל מתכננת להשקיע מיליון דולר בשנתיים הקרובות בהקמת רשת מכונים לשיקום חולי לב. היוזמה הינה של ד"ר תגי הריזמן שהקים בעבר את מכון "צור" ואת מכון "זהלה" לתרפאות שיניים — שנמכרו מאוחר יותר לאחרים — וד"ר מייק אפשטיין. ביוכימאי שהיה בעבר חוקר במכון ויצמן.

שותפה ליוזמה זו גם חברת אמריקן מדיקל אינוסטמנט שבמה זיקה ב־30 אחוז מהמניות, כאשר ב־70 אחוז מהמניות מחזיקה חברת "הימקי" בבעלותם של ד"ר הריזמן ואפשטיין.

המכון הראשון, בשם "ליבית", הוקם ברמת גן בשטח שנשכר בבניין "אבגר" הושקעו בו רבע מי־ליון דולר. המכון מספק שירותי שיקום אמבולטורי למי שעבר התקף לב או ניתוח לב פתוח ומש־ליט בכך את הטיפול הניתן בבתי החולים.

האגודה הישראלית לכלכלה
תקיים את כנס עיונים בכלכלה 1988
ביום ג' 23 בפברואר 1988
בין השעות 9.00 ל־19.30
בבית סורמן באוניברסיטה העברית בהר הצופים ים
בתכנית:
החל מ־08.30 התכנסות הרשמה בבית סורמן.
1. הרצאות מליאה:
09.00–09.30 פנחס אוסטן נשיא האגודה — דברי פתיחה
09.30–10.30 אבי בן־בסט — רפורמה בשוק ההון בישראל — יעדים ותוצאות ראשונות
2. 11.00–13.00 הצגת 22 עבודות מחקר על כלכלת ישראל ב־6 קבוצות דיון
ו־15.00–17.00 (בשלושה אולמות במקביל). נושאים ויושבי ראש:
תעשיה — מרדיס תובל; כלכלת עבודה — גדעון פישלזון; כספים ובנקאות — איתן ברגלס; איסכולוגיה — זלמן שיפר; חקלאות וכלכלה אזורית — דן ידין; הסקטור הציבורי — איתן ששינסקי.
3. 13.00–15.00 ארוחת צהריים שבה ישא דברים שר האוצר מר משה נסים (מוגבלת ל־300 הנרשמים הראשונים).
4. הרצאות מליאה:
17.30–19.30 מורים תובל — המשבר בתעשייה עתירת הטכנולוגיה בישראל
איתן ששינסקי — המעות לרפורמה במס הכנסה בישראל ובמשקים אחרים
דמי חבר והרשמה:
ע"י מוסדות וארגונים — 60 ש"ח; פרטיים 35 ש"ח.
סטודנטים (ללא ארוחת צהריים) — 15 ש"ח.

פקסימיליה
MURATA
מורטה
חסכונית ביותר!
נציגים מקבוצת כלל

משרדים מפוארים
להשכרה בבנין "סיטי",
כ־250 מ"ר, מחולק.
טלפונים מיידי.
"זקסלר" תיווך והשקעות
03-259796

דחפון
שרות מודעות טלפוני של הארץ
לבעלי כרטיס אשראי
03-611001

אל על מטענים לכל השערים

שערי מטבע חוץ 15.2.88

המטבע	בנק לאומי מזומנים קניה	בנק לאומי מזומנים מכירה	בנק לאומי העברות והמחאות קניה	בנק לאומי העברות והמחאות מכירה	בנק הפועלים מזומנים קניה	בנק הפועלים מזומנים מכירה	בנק הפועלים העברות והמחאות קניה	בנק הפועלים העברות והמחאות מכירה	בנק דיסקונט מזומנים קניה	בנק דיסקונט מזומנים מכירה	בנק דיסקונט העברות והמחאות קניה	בנק דיסקונט העברות והמחאות מכירה	שער יציג	השינוי היומי
1 דולר	1.55	1.62	1.5791	1.5989	1.55	1.62	1.5801	1.5999	1.55	1.62	1.5791	1.5990	1.5895	0.0044
1 ליש"ט	2.69	2.81	2.7492	2.7837	2.70	2.83	2.7526	2.7870	2.70	2.83	2.7535	2.7881	2.7688	-0.0143
1 מארק גרמני	0.91	0.95	0.9232	0.9348	0.91	0.95	0.9246	0.9361	0.90	0.95	0.9235	0.9352	0.9300	-0.0052
1 פרנק צרפתי	0.26	0.28	0.2729	0.2763	0.26	0.28	0.2741	0.2776	0.26	0.28	0.2733	0.2768	0.2753	-0.0013
1 גולדן הולנדי	0.81	0.84	0.8220	0.8323	0.81	0.85	0.8232	0.8335	0.80	0.85	0.8226	0.8329	0.8282	-0.0045
1 פרנק שוויצרי	1.10	1.15	1.4231	1.1372	1.10	1.16	1.1239	1.1379	1.10	1.16	1.1255	1.1397	1.1313	-0.0074
1 כתר שוודי	0.25	0.27	0.2595	0.2628	0.25	0.27	0.2598	0.2631	0.25	0.27	0.2595	0.2628	0.2610	-0.0007
1 כתר נורבגי	0.24	0.25	0.2443	0.2473	0.24	0.25	0.2444	0.2474	0.23	0.25	0.2438	0.2469	0.2460	0.0005
1 כתר דני	0.24	0.25	0.2420	0.2450	0.24	0.25	0.2423	0.2453	0.23	0.25	0.2419	0.2449	0.2434	-0.0008
1 מרק פיני	0.37	0.39	0.3811	0.3859	0.37	0.39	0.3812	0.3860	0.37	0.40	0.3811	0.3859	0.3838	-0.0014
1 דולר קנדי	1.23	1.28	1.2488	1.2645	1.23	1.28	1.2471	1.2627	1.22	1.28	1.2463	1.2620	1.2558	0.0007
1 דולר אוסטרלי	1.06	1.17	1.1223	1.1363	1.08	1.17	1.1229	1.1369	1.09	1.17	1.1226	1.1367	1.1297	0.0106
1 ראנד דרא"פ	0.49	0.59	0.7564	0.7659	0.46	0.77	0.7585	0.7680	0.48	0.67	0.7590	0.7686	0.7632	-0.0120
10 פרנקים בלגיים	—	—	0.4420	0.4475	—	—	0.4429	0.4484	—	—	0.4418	0.4474	0.4444	-0.0024
10 שילינג אוסטריים	1.29	1.35	1.3145	1.3310	1.30	1.36	1.3190	1.3354	1.29	1.35	1.3137	1.3302	1.3238	-0.0074
1000 לירטות איטלקיות	1.22	1.29	1.2538	1.2695	1.23	1.31	1.2583	1.2739	1.23	1.32	1.2567	1.2725	1.2631	-0.0045
100 ינים יפאניים	1.19	1.24	1.2128	1.2280	1.19	1.25	1.2122	1.2274	1.19	1.25	1.2105	1.2257	1.2187	-0.0030

190 אנשי "אל על מטענים" בסניפי החברה בעולם —
יטפלו אישית במטעני היצוא והיבוא שלך.
EL AL אל על

כלכלה עולמית

מטבעות / יונתן שרמן

הדולר קפץ

הדולר חלף בשבוע שעבר על פני המחסום של 130 יאן, ו־1.70 מארק, ועלה לשערו הגבוה ביותר אחרי 3.5 חודשים לעומת מטבעות אלה, ולשער הגבוה ביותר אחרי 4 חודשים לעומת הליש"ט.

התחזקות הדולר נבעה מהציפיות להמשך הצמצום בגרעון המסחרי של ארה"ב. ציפיות אלו אכן התממשו ביום שישי.

עם זה, על אף השיפור היחסי בגרעון בנובמבר ובדצמבר, עדיין יש תחושה כי הדולר ימשיך להיחלש ב־'88 וב־'89.

תחזית ברוח זו פירסמה ועדה של הקונגרס האמריקאי ביום חמישי שעבר. והיא מסתמכת על הערכה כי המיתון הצפוי בארה"ב בהכרח יחליש את הדולר.

התחזקות או החלשות ביחס לדולר

	שער ב־6.2.88	שער ב־13.2.88	שינוי באחוזים
ליש"ט (מצוטט ב־$)	1.7550	1.7250	−1.71
דולר קנדי	1.2670	1.2620	+0.39
פלורין הולנדי	1.9060	1.9220	−0.84
פרנק בלגי	35.45	35.75	−0.85
מרק גרמני	1.6975	1.7115	−0.82
פסטה ספרדית	113.75	115.75	−1.76
לירטה איטלקית	1248	1260	−0.96
פרנק צרפתי	5.72	5.78	−1.05
יאן יפני	128.90	131.10	−1.71
פרנק שווייצי	1.3900	1.4065	−1.19

ריבית / יונתן שרמן

התייצבות בבריטניה

ירידת האינפלציה בבריטניה הביאה לידי התייצבות הריבית בלונדון.

בתחילת השבוע שעבר צפו העלאה של חצי אחוז בריבית הבסיסית ל־9.5%, אבל אחר כך התברר כי בינואר ירדה האינפלציה ל־3.3% לשנה, לעומת 3.7% בדצמבר '87. זה שיעור האינפלציה הנמוך ביותר אחרי שנה וחצי.

באירופה, וביחוד בגרמניה, נשמרה היציבות בשערי הריבית.

בארה"ב התהפכה המגמה, ולאחר ירידה של ריבית הפריים לפני שבועיים, הורגשה בסוף השבוע שעבר עליה של הריבית לטווח ביניים וארוך.

שערי ריבית ארה"ב

פריים רייט	8.50
טרז'רי בילס (שטרי האוצר)	
לחודש	4.98%
לשלושה חודשים	6.00%
לששה חודשים	6.24%
לשנה	6.58%

שערי ריבית בריטניה

ליבור (דולר) –	
3 חודשים (הלוואות)	6.69%
(הפקדות)	6.56%
6 חודשים (הלוואות)	6.81%
(הפקדות)	6.69%

וול סטריט / אבנר מרגלית

שוב קונים

שוק המניות האמריקאי התעורר מאווירת הפסימיות שאפיינה אותו בשבוע הקודם. נראה כי לפחות חלק מהמוסדות הגדולים שבו לשוק כקונים. כזכור נבעה חולשת השוק לא מלחץ מכירות משמעותי אלא יותר מהיעדרם של קונים שהעדיפו להמתין. ביום ג' גברה התחושה שירידות המחירים האחרונות יצרו הזדמנות קניה, ומוסדות פיננסיים החלו להפעיל חלק מרזרבות המזומן שהצטברו בידיהם.

את גל העליות הוביל סקטור הטכנולוגיה ובמיוחד חברות המחשבים. האופטימיות המחודשת הזו נעזרה גם בציפיות לפרסום ביום ו' של שיפור במאזן הסחר של ארה"ב. ואכן צפיה זו התממשה כשהגרעון בדצמבר ירד בבליון דולר ל־12.2 בליון. נתוני הסחר מראים על שיפור רצוף ביצוא האמריקאי. ידיעות שונות תומכות בנתונים היבשים — חברת המכוניות היפאנית מזדה הודיעה כי החל מספטמבר תייבא ליפן מכוניות ספורט המיוצרות במפעלה המשותף עם פורד בארה"ב.

תנודות המסחר שנרשמו השבוע

יום ב' 14.7— סגירה 1895.72

יום ג' +18.74 סגירה 1914.46

יום ד' +47.58 סגירה 1962.04

יום ה' 0.50— סגירה 1961.54

שערי הסגירה בבורסת ניו־יורק ביום ו'
(השינויים לעומת השבוע הקודם)

מדד דאו ג'ונס	1983.26	+72.78
מדד תחבורה	777.86	+19.29
מדד שרותים	184.09	−2.19
מחזור שבועי בע.נ.	895,000,000	
זהב	445.60	+5.10
כסף	6.37	+0.07

מניות ישראליות בארה"ב

נייר חדרה	14½	−½
אליאנט	¾	
אלק. לישראל	2¼	−⅛
אלרון	3½	+⅛
אלסינט	1⅛	
[illegible]	5⅜	−⅛
אינטליגנט סיס.	2¼	–
אינטרפארם	3¼	–
ת. לייזר	6¾	−⅛
אופטרוטק	5⅛	+⅜
סייטקס	3	+⅛
תארוביט	1	−⅛
עושה טכ.	1¾	−¼
רארא	1⅛	−⅜
מ.ת.ב.	1⅜	–
אירית	–	–
כיטל	5¼	+⅛
אמפל	1⅞	+⅛
בנק לאומי	25	–
אלביט	4⅛	+⅛
פיברוניקס	2½	−⅛
אי. די. בי	59	–
טבע	4⅞	−⅛

מניות הדאו־ג'ונס

אלייד סיגנל	32⅝	–
אלומיניום אמ.	44⅝	+3⅞
אמ. אקספרס	25¼	−⅛
אמ. טי.טי	29	+¼
בתלהם סטיל	18	+1½
בואינג	47⅞	+1⅝
שברון	45¼	+1⅝
קוקה קולה	36⅝	+1⅛
דו פונט	82⅞	+2⅝
א. קודאק	42¼	+2
אקסון	40¾	+1
ג'נרל אלקטריק	43¼	−⅞
ג'נרל מוטורס	67⅛	+4
[illegible]	59¼	[illegible]
אי.בי.אם.	[illegible]	[illegible]
אינ' פייפר	40⅝	+2⅛
מקדונלדס	46	+1⅛
מרק	158	+6⅝
מינסוטה מ.	58⅞	+2⅞
נוויסטר	4¼	+¼
פיליפ מוריס	91	+4⅛
פרימריקה	28¼	–
פרוקטר ג.	83⅞	+2¾
סירס	35⅝	+½
טקסקו	38⅛	+¾
יו.אס.סטיל	30½	–
יוניון קרביד	23¼	+2⅜
יונייטד טכ.	37⅛	+¼
וסטינגהאוס	50⅝	+1¾
וולוורת	41¼	+1¼

השערים נמסרו באדיבות משרד ד"ר בועז ברק חברת אוסקר גרוס ובנו.

יום ו' +21.72 סגירה 1983.26

סחורות / יונתן שרמן

הקפה עלה

מחיר הקפה עלה בשבוע שעבר עליה תלולה, וביום חמישי אף פרץ את המחסום של 1,300 ליש"ט הטונה, בראשונה אחרי 5 חודשים. המחיר הגבוה־יחסית מוסבר בחששות ליבולים קטנים באיכות נמוכה עקב השטפונות בברזיל.

מחירי המתכות היקרות התאוששו בשבוע שעבר, על אף עליית הדולר, כנראה בגלל רכישות ספקולטיביות.

מחיר הנפט ירד במקצת, בגלל כמויות גדולות בשוק הספוט. גם מחיר הסוכר ירד לאחר כמה שבועות של עליות למחירי שיא.

	מחיר סגירה	שינוי שבועי	1987/8 גבוה	נמוך
אלומיניום (ליש"ט לטונה)	2120	+80	2140	1205
נחושת (ליש"ט לטונה)	1390	+30	1700	870.25
בדיל (ליש"ט לטונה,חופשי)	3910	+30	4230	3810
עופרת (ליש"ט לטונה)	358	−18	445	288.75
אבץ (ליש"ט לטונה)	501	+4	567	446
נפט (דובאי)	15.05	−0.45	20.50	14.20
זהב (דולר לאונקיה)	443.50	+3.50	500.50	390.25
פלטיניום (דולר לאונקיה)	463.50	+14.25	646.50	449.25
כסף (סנט לאונקיה)	634	+3	1163	613
קקאו (ליש"ט לטונה,עתידי)	1058	−4	1431	1030
סוכר גולמי (דולר לטונה)	226	−4.4	261.2	139.5
קפה (ליש"ט לטונה,עתידי)	1280	+55	1655.5	1195
גומי (פני לק"ג)	63	−0.25	71	60
גרעיני סויה (סנט לבושל)	627	+19	636	510.4
כותנה (סנט לליברה)	67.55	−0.95	87.70	62.65

1992 — מאחורי הפינה

מאת סקוט סאליוואן

Newsweek

מיוחד ל"הארץ"

הקהיליה האירופית נמצאת בימים אלה במצב סכיזופרניה מתקדמת. היא חסרת ערוצה, ועד סוף השבוע שעבר היתה גם חסרת תקציב. "המדיניות החקלאית המשותפת" המטורפת שלה בלעה עד כה 70% מההוצאות השנתיות של הקהיליה, וערמה הרי מזון שאי אפשר למוכרם.

מנהיגיה נקלעו למאבק קשה על המדיניות החקלאית והפיננסית כאחד. פיסגת הרום של מנהיגי הקהיליה, שזומנה לאחות את הקרע במשפחה, נפתחה ביום חמישי בבריסל, והכל ציפו לכשלונה. בסופו של דבר נסתיימה הפסגה בשבת במה שכונה "הסכם היסטורי": תקציב השוק יוגדל, הסובסידיות לחקלאים יקוצצו ויוטלו עונשים על עודפי תוצרת חקלאית.

הסכם זה מלמד על מה שמתחולל באמת מאחורי התוהו ובוהו הזה: רפורמה מתמדת תמרצת. צעד אחר צעד מתקדמים עולם העסקים האירופי והבירוקרטיה של הקהיליה להקמת "שוק משותף" אמיתי, הגדול בעולם המתועש ובעל 320 מיליון צרכנים.

עד שהושג ההסכם בשבת עמדה במוקד: ביצת החקלאות והתקציב. לאחר סחרחרת של פגישות בשבוע שעבר, אמר נשיא צרפת, פראנסואה מיטראן, כי "על בסיס ההצעות הנוכחיות" הסכם איננו סביר. מרגרט תאצ'ר, ראש ממשלת בריטניה, והלמוט קוהל, קנצלר מערב גרמניה, אמרו כי עדיין לא פתרו את חילוקי הדעות ביניהם. תאצ'ר דרשה אמצעים נוקשים ביותר כדי לקצץ מחירים וסובסידיות בחקלאות. קוהל ומיטראן צידדו בתכנית פחות מחמירה, ובכלל זה, הקצבת תשלומים בעד אדמות חקלאיות המוצאות ממעגל הייצור החקלאי, ותיקרות גבוהות יותר לדגנים, לשומנים ולשמנים מסובסדים. המדינות היותר־עניות של אירופה — ספרד, פורטוגל, יוון, אירלנד ואיטליה — דרשו משותפותיהן המשגשגות סיוע פיתוח גדול יותר מכפי שאלו היו מוכנות להעניק.

בסופו של דבר נכנעה תאצ'ר ללחציו של קוהל. החליטה כי מוטב לוותר על כמה מדרישותיה הקשות בתחום החקלאות, ולמנוע בכך כשלון שני של פסגה אירופית. הקנצלר קוהל אמר בשבת במסיבת עיתונאים: עתה נוכל לייחד את המאמצים לרפורמות הדרושות בקהיליה האירופית. העמדנו את השוק המשותף על בסיס פיננסי איתן.

אבל התבוששות האירו־סופית לא היתה הסיפור האירופי המלא.

בשנה שעברה אישרו 12 חברות הקהיליה האירופית את "החוק האירופי היחיד" המתחייב לסלק עד 31 לדצמבר 1992 את כל המחסומים הפנימיים בפני סחר ותנועת בני אדם. מאז פרצה באירופה "קדחת 1992". יותר מ־80 מ־300 התקנות לפריצת הגבולות כבר אושרו. במועצת אירופה, לורד קוקפילד, סגן יו"ר הנציבות האירופית, מתאר שרפורמה מקיפה זו "תשנה באורח יסודי את פניה של אירופה כזמננו".

אנשי עסקים אירופיים רבים מאד מינים בדבקות כי אכן כך יהיה. חברות ענקיות כגון "סימנס", "אלקאטל" ו"אוליווטי" תרות אחר הזדמנויות בשוק שלאחר 1992.

"התעשיה, לא הממשלות, היא שדוחפת קדימה את הפרוייקט", אומר פיטר סאתרלנד, נציב הקהיליה האירופית הממונה על תחרות.

לא הכל מאושרים ממצב זה. אנשי עסקים בספרד ובפורטוגל חוששים כי מוצרים מעולים יותר וזולים יותר ממערב גרמניה, מבלגיה ומהולנד יציפו אותם. הבריטים הקונים ספרים מזון ובגדי תינוקות, הפטורים ממיסי מכירות, יתנגדו בעליתם התלולה של מחירי פריטים אלו כאשר תבוצע "הרמוניזציה" במיסי הערך המוסף האירופיים. הרמוניזציה זו תקצץ את מחיר המשקאות האלכוהוליים בדנמרק במחצית, אך תעלה אותו ב־145% ביוון. ללוכסמבורג נשקפת סכנה שתאבד את תעשייתה העיקרית — אספקת מקלט ממסים לבעלי עסקים. דנמרק חוששת שהרמה הגבוהה מאד של תקנות הבטיחות שלה בבתי חרושת תתמך במסגרת ההרמוניזציה כדי שתתאים לממוצע האירופי. בריטניה, המתגאה כי ביערה לחלוטין את הכלבת, רוצה להמשיך למנוע כניסתם של בעלי חיים לתחומה.

כמה קבוצות אינטרסים ספציפיות חוששות במיוחד מ־1992. יצרני יד גורס בצרפת, מיונז בבלגיה ותקניק באירלנד — היו כולם מוגנים מתחרות זרה. ספרים וספריות הגובים מחירים גבוהים בצפון אירופה חוששים כי ספרים בפרוטות מדרום איטליה יוכלו לפתוח את עסקיהם בכל מקום בשוק האירופי בלי ניירת וגינוני פורמליות. עובדה חשובה הרבה יותר מבחינה פיננסית היא ששוק העבודות הציבוריות בן 500 מיליארדי הדולרים יהיה פתוח להצעות ולמכרזים מתחרים מכל מדינה אירופית. יצרני כל דבר — ממלט עד מרכזיות טלפונים — יחושו על גבם את הרוח הקרה של תחרות בינלאומית, וכמה מהם ינשרו באורח בלתי נמנע מהעסקים.

מנהיגי אירופה יודעים כולם שהדרך היחידה להדביק את ארצות הברית ואת יפאן היא לנצל את השוק הביתי המאוחד ובעל הפוטנציאל. הם גם מאמינים כי אחידות הדטאנט בין ואשינגטון למוסקווה תקרב עידן שבו יהיה על אירופה למלא תפקיד גדול יותר בהגנתה היא.

אירופה מפוצלת. אוסף גרידא של אומות, מדינות שאינן תחרותיות מבחינה כלכלית ואינן משמעותיות מבחינה צבאית, תעמוד חסרת אונים בפני העוצמה הכלכלית של ארצות הברית ויפאן והעוצמה הצבאית של ברית המועצות. מנהיגי אירופה אינם רוצים שדבר זה יקרה. אולם התנאי המוקדם ההכרחי להקמתה של אירופה חזקה היא רפורמה יסודית של הרגלים ונהגים גרועים. והזמן דוחק. 1992 כבר מחכה באחורי הפינה.

קאנצלר גרמניה, הלמוט קוהל, במסיבת העיתונאים בבריסל שבה הודיע בשבת בבוקר על "ההסכם ההיסטורי": "העמדנו את השוק המשותף על בסיס פיננסי איתן עד 1992". (תצלום: אי־פי)

תסיסה בפנמה

מאת ריד מילר

סופר אסושיאייטד פרס

פנמה סיטי

פנמה, המחליקה על סף אסון פיסקאלי, המתינה בסוף השבוע להחלטתם של בנקים פרטיים בעולם אם יסכימו להשהות את פרעון החובות כדי לאפשר למדינה להחליץ מפשיטת רגל.

ריקורדו ואסקז, שר התכנון של פנמה, נועד בניו־יורק בסוף השבוע עם ועדה המייצגת 150 בנקים מסחריים נושים, במאמץ לעכב את תשלומי הריבית על ההלוואות שנתנו.

פנמה חייבת לשלם השנה 200 מיליון דולר ריבית לבנקים פרטיים, רוב הסכום באמצע מארס. אבל יתרות הדולרים של המדינה ריקות למעשה, ואין סיכוי שתעמוד בתשלומים הללו.

כבר בדצמבר נועד ואסקז עם ועדת הנושים וביקש כי יהפכו 100 מיליון דולר מתשלומי הריבית לשנה הזאת — לתשלומי קרן עתידיים. הבנקאים הביעו עניין מועט מאד בתוכנית.

לא ברור אם כעת הציע ואסקז לבנקאים תוכנית חדשה. אבל באחרונה אמר כי ממשלתו עלולה לפטר בחודש הבא 15,000 עובדי ציבור כדי לצמצם את ההזרמה למשק.

אחד מכל 4 עובדים בפנמה — מועסק בידי הממשלה. רבים מהם קיבלו את משרותיהם בזכות נאמנותם למפלגה המהפכנית הדמוקראטית, שיש לה קשרים הדוקים עם האיש החזק של המדינה, הגנראל מנואל אנטוניו נורייאגה.

"עד כמה שעדיין יש לנורייגה פופולריות – רובה באה מהמגזר הציבורי", אומר דיפלומט מערבי. "אם תיאלץ הממשלה לפטר במגזר זה, בוודאי לא יועיל הדבר לדמותו של נורייאגה".

נורייאגה נתון מאז הקיץ ללחץ של קואליציה רחבה, אך רופפת, המכונה "המסע האזרחי הלאומי", כי יגיש את התפטרותו. בחזית נגדו חברים יותר מ־200 ארגונים ציבוריים ואיגודים מקצועיים.

האשמות האופוזיציה בדבר מעשי שחיתות של נורייאגה, רק הוסיפו משקל להחלטת מושבעים פדראליים במיאמי ובטאמפה, שבפלורידה, בראשית החודש, להעמיד את נורייאגה לדין בארה"ב באשמת הברחות, הלבנת כספים וסחר לא חוקי.

הגנראל, השולט בממשלה האזרחית בהיותו ראש הצבא, שלח בשנה שעברה את חייליו לרחובות כדי לדכא הפגנות של "המסע האזרחי". האופוזיציה פנתה לנה שמכונה בפי אחד הפקידים: "מלחמה כלכלית".

הטקטיקה, שרק החמירה את קשייה הכספיים של המדינה, כוללת: הוצאת פקדונות מבנקים ממלכתיים, השתמטות מתשלומי אגרות ומסים או איחור בתשלומם. ה"מסע האזרחי" גם יזם כמה שביתות כלליות, אך אף לא אחת מהן לא הצליחה במיוחד.

"פעילויות ה'מסע' הן מיטרה. בכך אין ספק", אומר דיפלומט בפנמה־סיטי, המבקש להישאר בעילום שם. "אבל זה רק חלק זעיר מבעיותיה של פנמה". הבעיה העיקרית היא החוב הציבורי העצום, שצבר קודמו של נורייאגה, הגנראל עומאר טוריחוס, שעלה לשלטון בהפיכה צבאית ב־1968 ופתח בתוכנית שאפתנית של בניית בתי ספר, מרפאות, כבישים ומתקני ציבור אחרים.

הבנק העולמי אמד את חובת החוץ של פנמה בסוף '86 ב־4.8 מיליארד דולר. משרד המסחר של ארה"ב אומר כי ממשלת פנמה הכריזה על עצמה בשנה שעברה "בלתי מסוגלת לפרוע חובות, לזמן בלתי מוגבל" כלפי כל המלווים הממשלתיים, ופירוש הדבר שלא שילמה כל תשלומי ריבית או קרן.

ארה"ב הפסיקה אשתקד את כל הסיוע לפנמה, והבנק העולמי וקרן המטבע הבינלאומית ניתקו את מלוות הסיוע עד שתסכים ממשלת פנמה לדרישות הקרן כי תשנה את תוכניותיה לביטחון סוציאלי.

דיפלומטים וכלכלנים פרטיים אומרים כי ממשלת פנמה חוששת לאבד עוד מהתמיכה העממית, ביחוד בקרב השכבות הנמוכות והבינוניות שהן הנהנות העיקריות מהתוכניות הסוציאליות.

המשבר הפיסקאלי של הממשלה לא השפיע עד כה השפעה של ממש על הכלכלה הפרטית, וביחוד על יותר מ־120 הבנקים הזרים שיש להם סניפים בפנמה ושבזכותם היא נחשבת לאחד ממרכזי הבנקאות הגדולים בחצי הכדור המערבי.

"המגזר הבנקאי עלול להיתקל בבעיות אם יחמיר המשבר, משום שהוא תלוי במידה רבה בתחושת האמון וביציבות", אומר הדיפלומט. "אבל כל עוד לא היו כשלונות, איש לא הוציא את פקדונותיו, והבנקאות עדיין יציבה".

עורך המדור: משה ויינפלד

שיא בגרעון המסחרי של ארה"ב: 171 מיליארד ד'

על אף הצמצום בגרעון המסחרי של ארה"ב בחודשים האחרונים של '87, הסתכם הגרעון בכל השנה בסכום שיא: 171 מיליארד דולר, ב־9.6% יותר מהשיא הקודם ב־'86.

בדצמבר, הצטמצם הגרעון במיליארד דולר, ל־12.2 מיליארד דולר, לאחר שירד ב־4.4 מיליארד דולר בנובמבר.

הצמצום בחודשים האחרונים של '87 נבע בעיקר מגידול ביצוא.

מניות אמריקאיות ב־7.8 מיליארד ד' מכרו זרים

משקיעי חוץ מכרו ברבע האחרון של '87 מניות אמריקאיות ב־7.8 מיליארד דולר.

זה הרבעון הראשון ב־3 השנים שחלפו שבו המכירות של משקיעי חוץ גדולות מרכישותיהם. עד אוקטובר '87 היו הרכישות של משקיעי חוץ גדולות בכ־2 מיליארד דולר לחודש בממוצע מהמכירות.

המשקיעים היפאניים מכרו ברבע האחרון של '87 פחות מהאחרים, ועדיין מחזיקים במניות אמריקאיות בכ־15 מיליארד דולר.

"דן אנד בראדסטריט" רכשה את "אי־אמ־אס"

חברת המידע העיסקי "דן אנד בראדסטריט" הפתיעה בשבוע שעבר את וול סטריט כאשר הודיעה כי רכשה חברה אחרת למידע עיסקי "אי־אמ־אס", ב־1.77 מיליארד דולר במניות. רבים הופתעו מהמחיר הגבוה ששולם בעד "אי־אמ־אס", שרווחיה בשנה שהסתיימה בספטמבר הסתכמו ב־45 מיליון דולר בלבד, והכנסותיה היו 440 מיליון דולר.

ב"דן אנד בראדסטריט" טוענים כי עיסקה זו היתה כדאית משום ש"אי־אמ־אס" שולטת בתחום המידע הרפואי, וצופים כי רווחיה הכנסותיה יגדלו בשנים הבאות ב־20% לשנה.

בשל שינוי חשבונאי: 21% גידול ברווחי "ג'י־אמ"

"ג'נרל מוטורס", יצרנית הרכב הגדולה בעולם, הגדילה ב־'87 את רווחיה ב־21%, ל־3.55 מיליארד דולר. אף שהמכירות שלה ירדו ב־1%. אולם, רבע מרווח זה נבע משינויים בשיטת ההכנה של הדו"חות הכספיים. שינויים אלה לבדם הגדילו את הרווחים ב־800 מיליון דולר.

המכירות של "ג'נרל מוטורס" הסתכמו ב־101.8 מיליארד דולר, לעומת 102.8 מיליארד ב־'86.

ס־א־ס רוצה לרכוש 40% מ"איירוליינס ארגנטינה"

חברת התעופה הסקנדינאווית ס־א־ס, שרק לפני שבועות אחדים נכשלה בנסיונה לרכוש את השליטה ב"בריטיש קלדוניאן", נושאת ונותנת על רכישת 40% מהמניות של חברת התעופה "איירוליינס ארגנטינה".

ממשלת ארגנטינה, שהיא בעלת החברה, תמשיך להחזיק ב־51% מהמניות, ו־9% יימכרו לעובדים.

העיסקה מותנית בבדיקה כלכלית. אם תימכר — תמשיך החברה לטוס תחת דגל ארגנטינה.

סכסוך עבודה גדול ראשון אחרי 40 שנה בטאיוואן

סכסוך עבודה ממשי ראשון אחרי 40 שנה פרץ בטאיוואן. העובדים במפעלים גדולים רבים החלו להאט את הייצור.

העילה לסכסוך: נסיונם של העובדים לקבל את ההטבות שקיבלו בסופי השנים הקודמות. מדובר במענקים השווים ל־1 — 3 משכורות חודשיות. ההנהלות ניסו לקצץ במענקים בגלל ירידת הרווחים עקב ייסוף הדולר הטאיוואני [illegible] טאיוואן.

ארה"ב: נגמול ליפאן אם לא תחדל להגביל יבוא בשר

הממשל האמריקאי רמז כי יטיל סנקציות על היבוא מיפאן אם לא תבטל ממשלת יפאן את המכסות על יבוא בשר בקר ותפוזים. מכסות אלו נקבעו לפני ארבע שנים בהסכם, תוקף ההסכם — עד מארס. הממשל דורש כעת כי המכסות יבוטלו כליל, וכי ליצואני המוצרים הללו בארה"ב תינתן גישה חופשית לשוק היפאני.

ממשלת יפאן מתנגדת לצעד כזה, ומציעה להקטין את המכסות בהדרגה ב־7 השנים הבאות.

ארה"ב מתכוונת לנקוט צעדים דומים גם נגד מדינות השוק המשותף ודרום קוריאה, שאף הן מגבילות יבוא בשר מארה"ב.

4 חודשי ירידה בהזמנות ממפעלי התעשיה בגרמניה

ירידה ריאלית של 2.8% בהזמנת מוצרים ממפעלי התעשיה במערב גרמניה — נרשמה בדצמבר. ביחוד מיצרני המכוניות. זה החודש הרביעי ברציפות שנרשמת בו ירידה בהזמנות מהתעשיה.

בגרמניה צופים כעת כי שיעור הצמיחה של המשק ב־'88 יהיה קטן מהחזוי, ויסתכם ב־1%, ולא 1.5% כפי שנקבע בתחזיות הרשמיות. ב־'87 גדל התל"ג של מערב גרמניה ב־1.7%.

"טויוטה" מבקשת להרכיב מכוניות בפיליפינים

"טויוטה", יצרנית הרכב הגדולה ביפאן, מבקשת להקים מפעל להרכבת מכוניות בפיליפינים.

פרוייקט זה יוזמה ממשלת הפיליפינים, והוא אמור להיות מפעל ההרכבה השלישי במדינה זו. כעת פועלים שם מפעלי הרכבה של החברות היפאניות "ניסן" ו"מיצובישי".

"טויוטה" מתחרה בשתי חברות בדרום־קוריאה — "היונדי" ו"דוואו" — על ההיתר להקים את המפעל. אך לפי שעה היא היחידה שהגישה לממשלת הפיליפינים תוכנית מפורטת.

קופת הגמל „יסודות" נתנה בשנת 1987 תשואה שנתית ריאלית
(לפי מדד נוב' - נוב') בשיעור של 8.38% וב־8 השנים האחרונות
נתנה תשואה שנתית ריאלית בשיעור ממוצע של 6.4%.
קופת הגמל „גמולה" מבטיחה תשואה שנתית ריאלית בשיעור של 4.5%.

חשוב על כך...

הכנס לאחד מסניפי בנק המזרחי המאוחד
וחתום למענך על הוראת קבע ל:

קופות הגמל של בנק המזרחי

ויזר בולוס גל

صورة عن الأصل

هكذا عن الاصل

חדשות כלכלה

ועדת זוסמן בת השנתיים תגבש המלצותיה בחודש הבא

הוועדה מונתה ע"י שר האוצר ומזכ"ל ההסתדרות לבדיקת מבנה השכר בשירות הציבורי

מאת דן סגיר

ועדת זוסמן, שמונתה לפני כשנתיים ע"י שר האוצר ומזכ"ל ההסתדרות כדי שתבדוק את מבנה השכר בשירות הציבורי, תקיים בחודש הבא ישיבות מרוכזות לקראת גיבוש המלצותיה.

יו"ר הוועדה, פרופ' צבי זוסמן, מסר שצוותי המשנה של הוועדה סיימו באחרונה בחינת נושאים שונים, ומליאת הוועדה תתכנס בקרוב לדון בהצעות השתנות לשינוי במבנה השכר.

צבי זוסמן

זוסמן ציין שהכוונה לסיים את כתיבת הדו"ח לקראת סוף מארס, כדי שניתן יהיה לדון בהן וליישמן כבר במו"מ על השכר בשירות הציבורי לשנת 1988/89.

הנושאים שבהם דנו צוותי הוועדה הם: הגדרה חדשה של המגזר הציבורי, מבנה הדרגות בשירות הציבורי, הדירוגים השונים במגזר הציבורי, הרכב השכר ומקומן של התוספות השונות — תוספת רכב, כוננות, שעות נוספות — וכן מרכיבים אחרים של השכר.

חברת בושם צרפתית מציעה לגדל בישראל צמחים לבשמים

"בלנסיאדה", שוקלת אפשרות להקים גם מיפעל לסחיטת הצמחים ליצירת הבשמים

מאת אריה לביא

"בלנסיאדה", חברה צרפתית גדולה ליצור בשמים, נושאת ונותנת בישראל במגמה לגדל כאן צמחים שמהם ניתן להפיק חומרים ליצור בשמים.

החברה, בראשותו של יעקב קונקור, ישראלי, באה בדברים עם מנכ"ל התאחדות האיכרים שלמה רייזמן. לפי שעה היא מייבאת את הצמחים ממרוקו, מאלג'יריה ומבולגריה. התמצית ליצור הבושם מופקת מסחיטתם במפעל מיוחד. בין היתר מדובר בגידול ורקפות, נרקיסים סלרי וצמחים אחרים, שאותם ניתן יהיה להציע גם למפעלי בשמים אחרים.

מנכ"ל התאחדות האיכרים אמר שההתאחדות הציעה את ההצעה לחקלאים וכבר התקבלו תגובות חיוביות. בינבאל למשל, מוכנים להעמיד 1000 דונם קרקע לגדולים אלה. ההכנסה הצפויה לחקלאים מגדולים אלה מוערכת בכ־1000 דולר לדונם.

החברה הצרפתית אף שוקלת להקים כאן מפעל לסחיטת הצמחים, בהשקעה הנאמדת בשניים־שלושה מיליון דולר, שיוכל לשמש גם תעשיות כימיות אחרות. ייתכן שהחקלאים ישותפו בבעלות עליו בתמורה להספקת הצמחים. בחודש הבא תגיע משלחת של מנהלי "בלנסיאדה".

בנק כללי הרוויח 2.1 מיליון שקל לאחר שלוש שנות הפסדים

נאלץ להתפשר עם מבטחיו בגין גניבת הזהב מכספותיו בסך 2 מיליון ד' ועקב כך הפסיד קרוב לחצי מיליון דולר

מאת אריה לביא

בנק כללי שבשליטת הברון אדמונד דה רוטשילד, סיים את 1987 ברווח של 2.1 מיליון שקל, לעומת הפסד של 6.3 מיליון שקל ב־1986. הרווח הושג לאחר שלוש שנים שבהן הבנק הציג הפסדים, ושחייבו את הגדלת הונו.

השיפור ברווחיות הבנק, שהשיג תשואה של 7.1% על ההון, נבע במידה משמעותית מהגדלת ההון של הבנק ביולי 1987, משינוי מבנה תיק האשראי שגרם בעבר לבנק הפסדים, מהתייעלות, מגידול בהכנסות מעמלות בנקאיות, וכן מהרחבת הפעילות של הבנק בשוק ההון.

ב־1987 היתה לבנק גם הכנסה חד־פעמית בסך 9.3 מיליון שקל, שהגדילה את רווחי הבנק ל־11.4 מיליון שקל.

היא נבעה מביטול הסכמים מצטברים בגין שחיקה אינפלציונית על שטרי הון שהנפיקו לחברה האם של הבנק, "ישרופ", שבשליטת הברון רוטשילד.

לבנק היה הפסד בסך 716 אלף שקל, שנבע מפריצה שהיתה בכספרתו בסוף 1986, ושבה נגנבו מטילי זהב בשני מיליון דולר. הבנק היה מבוטח בקבוצת "לוידס". נראה שהביטוח לא היה מלא, שכן הבנק נאלץ להתפשר עם המבטחים, ולהפסיד עקב כך כרבע משווי הזהב שנגנב.

למיקי ודובי נתיב

ברכות מעטירות להולדת

הבן

אח לנוגה, רוני ועידו

שולי לסינג

הוועד למען השוטר והסוהר בישראל

מביע עידוד והערכה לשוטרי ישראל, משמר הגבול, חיילי צה"ל

ואנשי הבטחון על פעולתם האמיצה והקשה בהדיפת ההתפרעויות בשטחים.

חזקו ואמצו.

מרדכי סורקיס
יו"ר הוועד.

המלצה שתובא לדיון בוועדת המעקב:

כל ניירות הערך בבורסה ייסחרו בשיטת המסחר הרב צדדית הישנה

יו"ר דירקטוריון הבורסה: לא ניתן לקיים את "שיטת המשתנים" כשיטה הדומיננטית

מאת יהודה שרוני

הנהלת הבורסה לניירות ערך תמליץ לוועדת המעקב, הבודקת את שיטת המסחר בבורסה, שתתכנס ככל הנראה בשבוע הבא, שלא להפוך את שיטת המסחר הנסיונית במשתנים כשיטה הבלעדית שתשרור בשוק המניות.

ההמלצה המתגבשת היא ש"שיטת המשתנים", שבה נערך מסחר דו־צדדי תימשך במספר מסויים של מניות, אך הסוחרים יוכלו לסחור באותן מניות, ללא הגבלה של היקף כספי, גם בשיטה הרב צדדית הרגילה (שיטת המסחר הישנה).

אחדים מסוחרי הבורסה מתחו ביקורת חריפה על "שיטת המשתנים", והיו שטענו כי שיטה זו גרמה להחרפת מפולת השערים בבורסה. חיים שטסל, יו"ר דירקטוריון הבורסה, אמר כי המסקנה האישית שלו לגבי "שיטת המשתנים" היא שאסור לכפות שיטה אחת בלבד על סוחרי הבורסה, מכיון שהשוק צר מדי, מרוכז מדי וקטן מדי. שטסל העריך כי השיטה הרב צדדית הישנה תנהג לגבי 400 ניירות ערך, ואילו "שיטת המשתנים", תנהג באופן וולונטרי לגבי 50 ניירות ערך.

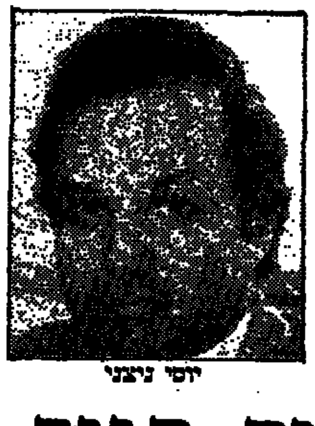

יוסי ניצני

יוסי ניצני מנכ"ל הבורסה אמר כי להערכתו לא ניתן לתלות את מפולת השערים בבורסה ב"שיטת המשתנים".

מנכ"ל הבורסה מבסס דבריו אלה על נתונים פיננסיים שיועברו לעיונם של חברי ועדת המעקב. לדברי ניצני, הברוקרים היו אלה שלחצו בעבר להנהגת "שיטת המשתנים", ולכן מפליא שאותם ברוקרים לוחצים כעת בדיוק בכיוון ההפוך.

הברפלד: ההסתדרות תגיב בחריפות על נסיון לפגוע בקרנות ההשתלמות

נסים וקיסר יפתחו ביום ב' הקרוב דיונים על מדיניות מקצועית ל־1988

מאת יהודית וינקלר
כתבת "הארץ"

שר האוצר משה נסים ומזכ"ל ההסתדרות ישראל קיסר עומדים לפתוח ביום ב' הבא במשא־ומתן על המדיניות המקצועית החדשה ל־1988—1989. מזכ"ל ההסתדרות יפנה עד סוף השבוע לשר האוצר, בתביעה רשמית לפתוח במו"מ על הסכמי השכר החדשים בשרות הציבורי והממלכתי ל־'88—'89.

קיסר הודיע כי ההסתדרות לא תיתן לבטל את הסכם תוספת היוקר. הוא העריך כי השכירים יקבלו תוספת יוקר במשכורות מארס.

מקורבי קיסר אמרו אתמול כי מעניינה של ההסתדרות להשלים את הסכמי השכר לפני אפריל. בכך יש חזרה על תביעות קיסר במהלך 1987, לפתוח כבר החודש במו"מ, ולהשלימו לפני פקיעת תוקפו של ההסכם הנוכחי, דהיינו סוף מארס. עם זאת, עד כה היו שיחות גישוש בלבד עם נשיא לשכת התיאום של האירגונים הכלכליים, דב לאוטמן.

בחוגי האירגונים המקצועיים בוועד הפועל רווחת הסברה שהלכה למעשה אין טעם במו"מ לפני פרסום מסקנות ועדת זוסמן, המגבשת המלצות לשנות את מבנה השכר בשירות הציבורי, על־ידי החלפת הדירוג הקיים בסולם שכר תיפקודי. פירסום המלצות הוועדה נדחה פעמים אחדות, ובאחרונה הושמעה בהסתדרות הערכה כי המסקנות יתפרסמו לכל המוקדם בראשית או במחצית מארס.

אתמול קרא יו"ר האגף לאיגוד מקצועי בהסתדרות, חיים הברפלד, לממשלה להמנע מעימות עם מאות אלפי החברים בקרנות ההשתלמות, ולא לאמץ המלצה כלשהי, שמשמעותה הטלת מיסוי על כספי החברים בקרנות, שבהן גורם החסכון הוא מכריע.

הברפלד התייחס לפירסומים על המלצות הצפויות של ועדת שינסקי בנושא מיסוי קרנות ההשתלמות. הוא הדגיש כי מסלול החיסכון שהונהג בקרנות ביוזמת ההסתדרות הוכיח את עצמו, ולא יהיה זה צעד נבון מצד הממשלה להיכנס להתנגשות עם ההסתדרות ועם חברים בקרנות ההשתלמות, שלא יהססו לדבריו להגיב בחריפות אם ייעשה נסיון לפגוע בזכויותיהם ולכרסם בצבירתם בקרנות.

ארה"ב הפסיקה יבוא עגבניות מישראל בגלל "עקיצות של זבוב הים התיכון"

מאת אריה לביא

ישראל נאלצת להפסיק את יצוא משלוחי העגבניות לארה"ב בגלל הוראות הממשל האמריקאי האוסרות על יבוא ירק זה מישראל, בנימוק שהוא נגוע בעקיצות זבוב הים התיכון. מטוס מיטען עם עגבניות שעמד להישלח לארה"ב עוכב ולא ברור אם ניתן יהיה לחדש בקרוב את יצוא העגבניות לשם.

איסור הממשל עלול לפגוע במגדלי העגבניות מאחר שהיצוא לארה"ב מסתכם בכ־2,000 טונות, כשליש מכלל יצוא העגבניות של ישראל, ושוויו כארבעה מיליון דולר.

במשרד החקלאות התקבל בסוף השבוע שעבר הסבר של הממשל האומר שהעגבניות העקוצות עלולות לפגוע בצמחיה בארה"ב. במקביל לפסילת משלוח עגבניות מישראל נפסלו גם מטעני עגבניות מ־19 מדינות נוספות, לרבות יוון, ספרד ומרוקו. חלקה של ישראל ביצוא העגבניות גדול מחלקה של כל אחת מהתשע עשרה.

אריה זייף סמנכ"ל משרד החקלאות הביע תמיהה על ההחלטה האמריקאית: "המומחים שלנו אומרים שזבוב הים התיכון לא קיים בעגבניות". אנשי משרד החקלאות מנסים לברר בוושינגטון את מניעי ההחלטה האמריקאית. זייף אמר שלדעתו ההחלטה התקבלה בלחץ החקלאים בארה"ב.

יצוא העגבניות לארה"ב החל לפני שנים מספר וזכה בהצלחה רבה. מחירי העגבניות הישראליות מן המשובחות היו גבוהים באופן משמעותי ממחירי עגבניות אחרות. הן זכו להצלחה רבה בארה"ב.

חוגים חקלאים סבורים שאם לא ניתן יהיה לבטל את האיסור, צפויה ירידה במחירי העגבניות בארץ.

גזברים של התנועות הקיבוציות — במאמץ ללוות כספים בשוק האפור

מאת יהודה שרוני

הבנקים נוקטים בתקופה האחרונה מדיניות קשוחה יותר, בכל הנוגע להעברת אשראי לתנועות הקיבוציות. במערכת הבנקאית נבדקת מסגרת האשראי של כל קיבוץ וקיבוץ, ואם קיימת חריגה, לא נמנעים הבנקים אפילו מהחזרת המחאות.

בנק לאומי החזיר בשעתו המחאות של קיבוץ שרוח ים הנמנה על קיבוצי התק"מ. קיבוץ זה נקלע בחודשים האחרונים לקשיים נזילות, בין השאר בגלל המעורבות בפרוייקט "עיר התנ"ך".

בנק הפועלים מקיים מערכת פיקוח ריכוזית ביותר בכל הנוגע למערך האשראי לקיבוצים ולתנועות הקיבוציות, בעקבות הסדרי פריסת החובות שהושגו באחרונה עם גופים אלה.

עקב כך, נאלצים לא אחת גזברי קיבוצים, ללוות כסף בשוק האפור בריבית גבוהה, ולצורך העניין הם נזקקים ל"תרגילים", שכן בשוק האפור מוכנים להלוות להם אך ורק בערבות של קרן התק"ם (הגוף הפיננסי המרכזי של התק"ם). הקרן מוכנה לספק את הערבות, אם ההלוואה נלקחת בריבית שקלית מירבית בשיעור פריים + 1.2% בחודש (והיינו 2.45% אחוזים בחודש).

ואולם מכיון שבשוק האפור הריבית גבוהה יותר ומגיעה ל־4% בחודש, לוקחים הגזברים את ההלוואה "באופן רשמי". בריבית נמוכה, אך באמצעים שונים (כמו תשלום הריבית מראש), מגדילים את עלות ההלוואה. אותם "תרגילים" חוזרים ונשנים גם כשמדובר בהלוואות צמודות מדד, שבהן הריבית המירבית המותרת 12% בשנה.

תזכיר שהגיש אורי סלבני לחופי:

בנייתה של תחנת הפחם בחיפה תארך שנתיים יותר מבניית התחנה בחדרה

מאת אלי אלעד

הקמת תחנת הפחם החדשה בחיפה תארך שנתיים יותר מאשר בחדרה — קובע תזכיר פנימי שהוגש למנכ"ל חברת החשמל יצחק חופי.

התזכיר שהכין מנהל אגף הביצוע בחברה, אורי סלבני, דן בעיקרו בבדיקת לוחות הזמנים שיידרשו להקמת התחנה החדשה, בהספק של 1100 מגוואט, שאמורה להיכנס לפעולה אחרי זו הנמצאת כיום בשלבי הקמה מתקדמים באתר רוטנברג שמדרום לאשקלון. ההחלטה בשאלה השנויה במחלוקת היכן יש לאשר לחברת החשמל להקים את תחנת הפחם השלישית במדינה (אחרי חדרה ורוטנברג), שעלותה נאמדת בכמיליארד דולר, צריכה להתקבל במועצה הארצית לתכנון ולבניה.

בתזכיר נבדקו לוחות הזמנים להקמת התחנה החדשה בשלושה אתרים אפשריים: באתר רוטנברג (שבו מוקמות כיום שתי יחידות פחם זהות בגודלן), באתר הפחם בחדרה או באתר הכוח הוותיק בחיפה. התזכיר מטעים כי האתר שבו יידרש משך הזמן הקצר ביותר להקמת התחנה החדשה הוא אתר רוטנברג (1994). האתר השני הוא אתר חדרה (1995), בעוד שבחיפה ניתן יהיה להשלים את התחנה רק ב־1997.

כשהחליטה מועצת המנהלים של חברת החשמל, לא מכבר, להמליץ על הקמת התחנה הבאה בחיפה, הסתמכה על הנתון שפער הזמנים בין חיפה לחדרה הוא שנה ולא שנתיים כפי שקובע התזכיר החדש וכי בחיפה תהיה ההשקעה הנדרשת גבוהה ב־80 מיליון דולר. מועצת המנהלים התנתה את המלצתה לגבי חיפה בכך שאסור שפער ההשקעה היתר בחיפה, בהשוואה לחדרה יעלה על 10 אחוז מעלות התחנה.

בתשובה לשאלות הגיב דובר חברת החשמל, יוסי קידרון: "מדובר במיסמך פנימי של אגף הביצוע שעדיין לא נדון בפורומים המקצועים ולא בהנהלת החברה".

5250 מכוניות "רנו" נמכרו בארץ ב־1987

מאת כתבי "הארץ"

חברת בני משה קרסו, סוכנת חברת המכוניות הצרפתית רנו בישראל, מכרה ב־1987 כ־5,250 בני עופר, מנהל המכירות של רנו בישראל, אומר שהחברה שמרה במהלך 1987 על חלקה בשוק המכוניות, הגביע לכ־7 עד 6 אחוז.

מחירי האשראי בבנק לאומי
שיעורי ריבית מירביים ליום 16/2/88

סוג ההלוואה	תקופה	ריבית חודשית: לקוחות מסחריים	ריבית חודשית: לקוחות פרטיים בעלי חשבון יומי
הלוואה צמודה למדד	עד 5 שנים	0.85%	0.9%
"הלוואת ענק" – צמודה למדד	עד 12 שנים	0.9%	0.9%
חח"ד צמוד לדולר (1)	עד ה־30.6.88	0.75%	
הלוואה בשקלים צמודים לדולר	3 או 6 חודשים	1.25%	
הלוואה בשקלים לא צמודים בריבית קבועה	3–6 חודשים 7–12 חודשים	2.2% 2.4%	2.4% 2.6%
חח"ד/משיכת יתר בשקלים לא צמודים בריבית משתנה	פריים עמלת הקצאה עמלת סיכון עד תוספת על הריבית	1.25% 0.53% 1.75% 1.0%	עד 2,000 ש"ח 2.0% 2,000–5,000 ש"ח 2.5% תוספת על הריבית 1.0%

(1) עמלת הקצאה לתקופה עד 30.6.88 - 4.5%.
(2) השינויים בתוקף מה־18.2.88.
פרטים מלאים וגובה סכומי האשראי – בסניפי בנק לאומי.

בנק לאומי-רווח יומי

אושר הסכם הגימלאים בשירות המדינה

מאת דן סגיר

ועדת השירות בנציבות שירות המדינה, בראשה עומד נציב השירות, מאיר נבאי, אישרה אתמול את הסכם הגימלאים, שנחתם לא מכבר בין נציגי המעסיקים הציבוריים לבין ההסתדרות.

בהסכם שאושר נקבע שכל גימלאי משירות המדינה יקבל את הפנסיה על בסיס המעמד והדירוג שהיו לו, כאילו הוא בשרות המדינה היום.

פיצויי השחיקה ישולמו רטרואקטיבית מ־1 באפריל 1987, וינועו בשיעורים שבין שלושה ל־43 אחוזים לכל גימלאי. השינוי בשיעור הפיצוי תלוי בזמן הפרישה של העובד: ככל שמועד הפרישה מוקדם יותר, יהיה פיצוי השחיקה גבוה יותר.

אל על תטוס מתחילת אפריל ליוגוסלוויה

מאת זוהר בלומנקרנץ

"אל על" תפעיל בקרוב טיסות סדירות ליוגוסלוויה, כנראה מ־1 באפריל. משלחת של החברה נשאה ונתנה עם נציגי חברת התעופה הלאומית של יוגוסלוויה ועם שלטונות התעופה שם. לוח זמני טיסות שגובש בשיחות הועבר לאישור שלטונות התעופה של יוגוסלוויה.

על פי הסכם תעופה שנחתם בשנה שעברה, אמור מוביל מישראל להתחיל לבצע טיסות ליוגוסלוויה לפני אוקטובר '88.

חברת התעופה "אדריאה" מיוגוסלוויה, תמשיך בביצוע טיסות השכר הקבועות שלה לארץ, גם לאחר שיפקע האישור הנוכחי על כך בסוף מארס.

עורך את העמוד: יצחק לאור

600 משתתפים ב"מידע 88"

מאת אורי גורדי

במלון הילטון בתל־אביב מתקיים השבוע כנס "מידע 88", ביוזמת החברות "עודק רשת הב" ו"סלון מערכות מידע". 600 משתתפים מכל המגזרים המשק הפרטי והציבורי ישמעו הרצאות בנושאי איתור ואחזור מידע במאגרים בינלאומיים, לצורך שיווק מחקר ופיתוח.

בתחום הביטחוני, אמר גדי בקופר מהתעשיה האווירית, כי מפעלי התע"א יעברו עתה לשיטה מבוזרת של אחזור מידע שיווקי בין המפעלים — לעומת השיטה הריכוזית שהיתה נהוגה בתעשיה האווירית עד כה.

"מידע 88" יימשך עד יום חמישי השבוע, ויכלול מושבים מיוחדים לתעשיות הפלסטיקה, הכימיה והתרופות.

קולק מוחה על קיצוץ ממשלתי בתקציב כבישים

מאת נדב שרגאי

ראש עיריית ירושלים, טדי קולק, מוחה בפני שר התחבורה חיים קורפו על קיצוץ בסך חמישים אחוז בהשתתפות המשרד בתקציב הכבישים בירושלים.

מכונות וציוד לתחזוקה ונקיון

המבחר הגדול ביותר של:
★ מקרצפות בכל הגדלים
★ שואבי אבק
★ שואבי אבק/מים בכל הגדלים
★ מכונות משולבות לניקוי רצפות
★ מבחר מכונות לנקוי שטיחים
★ מכונות לטאטוא כבישים ומדרכות בכל הגדלים
★ וקסים, שמפו וחומרי נקוי
★ חמר אנטיסטטי לשטיחים
★ ציוד לנקוי חלונות
★ סקוצים ★ ציוד עזר

מעבדה לתיקונים ושרות

מחץ
מ־כון • הדרים • ציוד • לתחזוקה ונקיון
תל־אביב, אזור התעשיה רח' 1274 מס' 12 (כניסה מדרך פתח תקוה 362)
טל: 374113, 370121, 378473

מערכת רב קווית של יורוקום במבצע רב תשלומי!

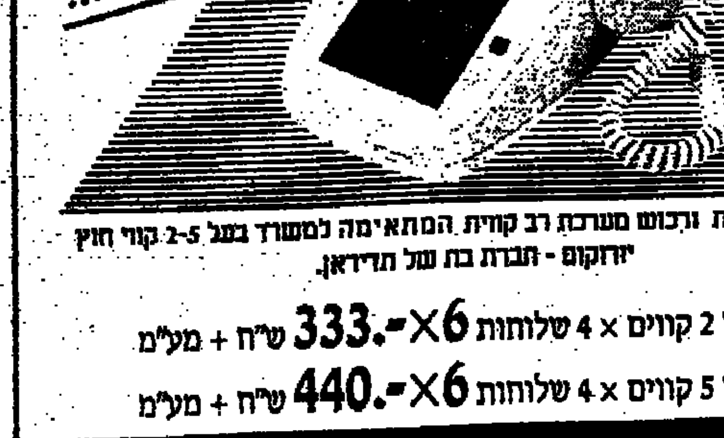

נצל את ההזדמנות ורכוש מערכת רב קווית המתאימה למשרד בעל 2-5 קווי חוץ.
יורוקום - חברת בת של תדיראן.

יורוקום 2 קווים x 4 שלוחות 6X‏333.- ש"ח + מע"מ
יורוקום 5 קווים x 4 שלוחות 6X‏440.- ש"ח + מע"מ

אינטרפון מערכות תקשורת (א. קלאר) בע"מ
משרד ראשי: היצירה 29, רמת גן. 52521 טל. 03-7519192-4, פקס. 03-7521171.

לאומי ושות' בנק להשקעות בע"מ

חברה בת של בנק לאומי לישראל בע"מ
תמצית מאזן מאוחד ליום 31 בדצמבר 1987 (מבוקר)
מותאם להשפעת האינפלציה לפי מדד חודש דצמבר 1987
(אלפי שקלים חדשים)

	31 בדצמבר 1987	31 בדצמבר 1986
פקדונות בבנק ישראל	2	3
פקדונות בבנקים	1,362	6
ניירות ערך	10,509	10,865
השקעה בחברות מסונפות	106	203
הלוואות לציבור	–	690
רכוש קבוע	473	493
נכסים אחרים	1,472	666
	13,924	12,926

	31 בדצמבר 1987	31 בדצמבר 1986
פקדונות מבנקים	8,199	10,634
התחייבויות אחרות	1,542	572
תקבולים ע"ח מניות	127	127
	9,868	11,333
הון עצמי	4,056	1,593
	13,924	12,926

תמצית דו"ח רווח והפסד מאוחד
לשנה שנסתיימה ביום 31 בדצמבר 1987 (מבוקר)
מותאם להשפעת האינפלציה לפי מדד חודש דצמבר 1987
(אלפי שקלים חדשים)

	1987	1986
רווח (הפסד) מפעולות רגילות לפני מסים	2,560	(87)
הפרשה למיסים	–	(32)
רווח (הפסד) מפעולות רגילות לאחר מיסים	2,560	(119)
חלק הבנק בהפסדים של חברה מסונפת	(97)	(237)
רווח (הפסד) נקי לשנה	2,463	(356)

תמצית דו"ח על השינויים בהון העצמי
לשנה שנסתיימה ביום 31 בדצמבר 1987 (מבוקר)
מותאם להשפעת האינפלציה לפי מדד חודש דצמבר 1987
(אלפי שקלים חדשים)

	הון מניות ותקבולים	(הפסדים)	סה"כ
יתרה ליום 1 בינואר 1986	19,134	(17,185)	1,949
הפסד לשנה		(356)	(356)
יתרה ליום 31 בדצמבר 1986	19,134	(17,541)	1,593
רווח לשנה		2,463	2,463
יתרה ליום 31 בדצמבר 1987	19,134	(15,078)	4,056

הדו"חות הכספיים המבוקרים המלאים עומדים לרשות הציבור לעיון במשרדי הבנק

א. פמל — יו"ר הדירקטוריון
א. נוסבאום — דירקטור
א. נסים — דירקטור ומנהל כללי

לאומי ושות' בנק להשקעות בע"מ

הארץ

יום ג', כ"ח בשבט תשמ"ח
16 בפברואר 1988

המערכת, ההנהלה, מחלקת המודעות, ההפצה והמנויים: תל־אביב, רחוב זלמן שוקן 21, טל' 5121212 ת"ד 233 מיקוד 61001 פקס' 810012 — טלקס 33748
ירושלים: רחוב ההבצלת 2 טל' 224245/6, ת"ד 273 מיקוד 91002 חיפה: רחוב נורדאו 20 טל' 661166/8, ת"ד 5259 מיקוד 31052

המו"ל: הוצאת עתון הארץ בע"מ, רח' זלמן שוקן 21, תל־אביב
העורך: גרשום שוקן עורך המשנה: מתי גולן
סגני עורך: משה ודרי, גדעון לוי

אין המערכת אחראית לתוכן המודעות ואינה מזדהה מתכניהן
HA'ARETZ Daily Newspaper, Tel-Aviv, Israel – P.O.B 233, Tel. 5121212

הבונקר של הליכוד

ג'ורג' שולץ מתכוון "להיות מעורב לעומק, מפני שאמינותי מונחת על כף המאזניים". מזכיר המדינה התבטא כך בשיחה עם שלושה מראשי הארגונים היהודיים בארצו, בקשר ליוזמה המזרח־תיכונית שלו. הוא הטעים כי מהות ההסדר הסופי — ארכה תמורת שלום — היא הדרך היחידה להסדר, "... זה חלק בלתי־נפרד מתהליך השלום, מאז החלטת מועצת הביטחון 242, ואיני יכול לראות עמדה אחרת".

מזכיר המדינה הבטיח לעצמו את תמיכתו של הנשיא רונלד רייגן, וכל הסימנים מלמדים כי עיני שולץ נשואות הפעם לתכלית. אמנם גם בשיחתו המצוטטת לעיל הקפיד להטעים שאין בדעתו "להפעיל לחץ" על יצחק שמיר, אבל בכוונתו "לעשות בעצמו את מלאכת השכנוע, להסיר את התנגדותו לתכנית".

על רקע זה, תמוהות מאוד ההצהרות של ראש הממשלה עצמו ושל מקורביו ושליחיו, ולא אחת מהם סותרת את רעותה. מצד אחד, מנסים שמיר ונושאי כליו להפיץ את הסברה שבכלל אין לדבר על "תכנית" אמריקאית, ואם אכן היא ישנה, ודאי ששום דבר לא יצא ממנה. ומצד שני, שמיר עצמו ואנשים המדברים בשמו מרגישים כי מנוי־וגמור עם ראש ממשלת ישראל שלא להסכים לשום ויתורים טריטוריאליים ביהודה, שומרון וחבל עזה, וכי ועידה בין־לאומית אינה באה בחשבון בשום צורה, וכי הדיונים על הסדר־קבע אינם צריכים להתחיל אלא כעבור זמן רב — ככתוב בחלק השני של הסכמי קמפ־דייוויד. מי שהתנגד להם בשעתו, נהפך באורח פלא לחסידם האדוק ביותר.

אולי עדיין יש בינינו מתנחמים כי שמיר נוקט לשון תקיפה מטעמים תכסיסיים, דווקא לקראת ביקורו של מזכיר המדינה, ובשלב מסוים חזקה עליו שישכיל למתן את עמדתו. יתכן מאד כי הסבורים כך אינם מסוגלים להאמין שראש ממשלת ישראל מתכוון באמת ובתמים לנתוש את המדינה לעבר התנגשות חזיתית עם מעצמת־העל שהיא כיום, למעשה, הידיד היחידי שלה ברחבי תבל.

ואולם סברה זו נראית מפוקפקת למדי. קרובה יותר לאמת נראית הפרשנות הגורסת כי שמיר משמיע את הצהרותיו התקיפות משום שהוא סבור לתומו כי מחובתו הלאומית להכניס את ישראל לתוך בונקר, שמתוכו תתגונן מפני היוזמה האמריקאית.

האם ישיש הציבור הישראלי כולו לעימות כזה? האם יוכל הליכוד לשמור על ליכודו לקראת מבחן כזה עם מעצמת־העל? והאם יהודי ארה"ב יוסיפו לעמוד בחזית מאוחדת למען מדינת היהודים במזרח התיכון, אם היא מתחילה להסתבך עם ההנהגה האמריקאית? שמיר מתפאר בכוח העמידה שלו, אבל הוא עלול להכניס את ישראל למצב שממנו לא תוכל להיחלץ אלא במחיר כניעה מוחלטת לרצון ארה"ב. מוטב איפוא שישנה את הקו הנוקשה שלו ויסכים לשאת ולתת עם ההנהגה האמריקאית על בסיס התכנית שג'ורג' שולץ עיצב בראשי פרקים.

איך אתה ישן, יצחק שמיר?

יחסי ארה"ב־ישראל עלו על מסלול העימות — ראש־הממשלה ניצב בפני הצורך לקבל החלטה מן הסוג ששלוש, ארבע כמוה נתקבלו בארבעים שנות המדינה

מאת יואל מרקוס

האם אתה ישן טוב בלילה, יצחק שמיר? זו שאלה שהייתי מציג לשמיר עשרה ימים לפני מסעו של שולץ באיזור. כי המהומות בשטחים — מכה שאיננו מסוגלים להתמודד עמה — העלו את ארה"ב ואת ישראל למסלול העימות.

בינתיים, על קצות האצבעות, כדי הזהרות אך בבטחה, נמאס הקיפאון על האמריקאים. התמונות שרואים מכאן, ערב ערב, מגבשות באמריקה קונסנזוס, שכך זה לא יוכל להימשך. קשה לשער שארה"ב תוסיף להזרים שלושה מיליארדי דולר לישראל ולספק עליה מבחינה מדינית, כדי שתשתמש בכסף זה ובתמיכה זו להכות, להרוג ולדכא את התושבים שכמותם, לא במקרה, אמר שולץ שתהיה לו מעורבות אישית עמוקה בשבירת הקיפאון וכי בשליחות זו אמינותו מונחת על כף המאזניים. אין אלו מלים של מה בכך בפי אדם מתון כשולץ. קשה להאמין שאפילו בריה קרה כשמיר מסוגל לישון ללא חלומות ביעותים על כובד אחריותו.

הגילוי הבולט העולה מגישתו של שולץ (כהרצאתו לפני המועצה ליחסי חוץ בוואשינגטון) הוא שאינו תולה תקוות רבות בעתידה של מפלגת העבודה. לדעתו, גם בעתיד יישמר איזון יחסי בין הכוחות בישראל. אפילו יעלה בידי מפלגת העבודה להקים ממשלה ברוב קטן, אמר שולץ, החלטות כבדות־משקל, וקשורות בערכים היסטוריים ודתיים ובביטחונה של ישראל, לא יוכלו להתקבל ברוב של 51–49 אחוזים. מסקנתו היא שהממשל חייב לשתף פעולה עם שתי המפלגות, כדי במלים אחרות: אי־אפשר להגיע להסדר בלי הליכוד ובלי מנהיגו שהוא גם ראש הממשלה. לפיכך כה רבה האחריות המוטלת על שמיר.

האמירה החשובה השנייה בדברי שולץ היא שאת כל הצדדים צריך להנחות העיקרון של שטחים תמורת שלום, וכל עוד ישראל לא תקבל עיקרון זה, לא תהיה תזוזה. השורה התחתונה בהתבטאותו היא שנגמר עידן ההתפנקות בין שתי המדינות. נגמרה התקופה שהיה אפשר לפלרטט עם פרס ולהילך כלפי שמיר ודיבר בעדינות במונחים של "ירצה, יאכל; לא ירצה, לא יאכל". עתה שב אין זה ממשל רייגן מול ראשי שתי המפלגות, אלא ארה"ב מול ראשי ישראל. ממשלה מול ממשלה. שולץ לא היה נכנס להרפתקאה זו אילולי הבין, בצדק, שלא רק בישראל לא תשתנה הזירה אחרי הבחירות אלא גם בארה"ב. המאורעות המתמשכים בשטחים יצרו תחושה דחופה כזאת, שלא יוסטו בבחירות באמריקה לדבר עם ישראל "ברחל בתך הקטנה" ושום ממשל שיבוא אחרי רייגן לא יוכל לנהוג בשונה מיוזמת שולץ.

המסר האמריקאי הוא שהמצב הנוכחי לא יכול להימשך. את המסגרת הכללית, האמורה לגשר לא רק בין חוסיין לשמיר אלא בעיקר בין פרס לשמיר, הגדיר שולץ: "דברים שאפשר לעשות מיד, דברים שצריך לעשות בסוף ויצירת הקשר ביניהם". שלד זה מולא בינתיים בתכנית זו, הבלתי־שלמה: בחודשים הבאים יושגו מסמכי־הבנה בין ארה"ב, ירדן וישראל. ב־15 באפריל יהיה "אירוע בין־לאומי" שיוסכם עליו ובחסותו יוקמו ועדות דו־צדדיות. הוועדה הישראלית־הירדנית תשיג תוך שישה חודשים "הסכם ביניים" (ברוח האוטונומיה). וב־15 בדצמבר ייפתח המשא והמתן על מעמדם הסופי של השטחים, אף אם לא יושג בינתיים הסכם־הביניים.

אין זה בטוח שהתכנית מצוינת כל־כך, כפי שגורסים בחוגו של פרס: איך יושג הסדר־ביניים כשיש תאריך יעד כה קרוב למו"מ הסופי? ואין זה בטוח שהתכנית כל־כך מופרכת כפי שטוענים בחוגו של שמיר. אך שולץ ושליחיו שיבואו לכאן יגבשו את הפרטים, יעגלו זוויות ואולי גם יצטרכו להקפות את ההתמשכות הזהירה בחוסיין. אחרי ככלות הכל, גם למלך הזמן אוזל. מה שקובע בגישתו של שולץ היא התאוצה ותחושת הזמן האוזל. אין עוד השתעשעות במלים ובגינונים של טקס. שולץ רוצה שהשורה התחתונה תובן היטב, ומשמעותה היא: ישראל לא תוכל להוסיף ולשבת בשטחים וארה"ב מוכנה לעזור לה להשיג את העסקה הטובה ביותר לביטחונה. עם חוסיין. כל עוד אפשר לדבר עם חוסיין.

כוחה של יוזמת שולץ הוא דווקא בכך שאפשר לטרפדה בקלות. וכי מה יעשה שולץ? יהרוג אותנו? ישלח עלינו את הצי השישי? לכל הערוכה, ישוב לארצו מאוכזב ומר־מרמר. הסכנה אינה בטווח הקצר אלא בטווח המצטבר. והפעם לא נוכל לטעון שמדובר בנשיא רשע ובמזכיר־מדינה שונא־ישראל. מולנו דעת־הקהל המתהפכת בהשפעת מראות הטלוויזיה הנוראים: דעת הקהל, ובעיקר דעת הקהל היהודית, שתלחץ על כל ממשל בעתיד ללחוץ על ישראל — בקיצוץ הסיוע ובסופו של דבר, אף בהסדר כפוי שיותיר בידינו עסקה הרבה יותר גרועה מזו שיכולנו להשיג עכשיו. קל בליכוד להכשיל את היוזמה ומה גדול הפיתוי לעשות זאת. עד שאפשר להבין מדוע כה רבים הב־לבול וההתרוצצות בליכוד. בליכוד הרבה תלוי בה אך האם יש לו הצעה חליפית להביאנו אל המנוחה והנחלה, בטרם יבחר במסלול העימות עם ארה"ב?

שמיר הוא אישיות מקרית שנקלעה לרגע היסטורי. עליו לקבל החלטה עקרונית גדולה מן הסוג שאולי פעמיים, שלוש נתקבלו כמוה ב־40 השנים האחרונות. אל יספר לנו ש"אינו מתרגש מהמצב", אל ייתמם ששום דבר אינו בוער. הקרקע בוערת, וגורל עתידנו בידיו. מוטב ששנתו תנדוד בלילות ויהיה אכול חרדה לנוכח האחריות הכבדה המוטלת על כתפיו.

גבולות הליבראליות

בברית־המועצות החלו מפעלים רבים לפעול על־פי עיקרון רווח והפסד, אך עדיין רב המרחק עד לאותה פתיחות ליבראלית שאותה בישר המזכיר הכללי

מאת אליהו סלפטר

מיכאיל גורבאצ'וב: "אין אסירים פוליטיים בבריה"מ".

תשומת־הלב על הנעשה בבריה"מ בשבועות אלה מתמקדת ברפורמות הכלכליות של גורבאצ'וב, שנכנסו בראשית השנה לשלב מכריע: לפני 6 שבועות נכנס לתוקפו החוק המנתק כ־60% מהמפעלים הסובייטים מהכוונה ישירה של מוסדות התיכנון וההכוונה הכלכלית המר־כזיים, ועשרות אלפי מפעלים חייבים לתפקד לפי החלטות הנהלתם — ולפי עקרון רווח והפסד — שלא היו רגילות לכך מאז ה"נ.א.פ." (התוכנית הכלכלית החדשה — של לנין בראשית שנות ה־20.

במקביל, מנהל גורבאצ'וב עוד מספר מערכות שההצלחה או הכשלון בהן משפיעים ישירות על מרווח התימרון שהאינטרסנטים והיריבים בצמרת משאירים לו בתחומים אחרים. הדברים קשורים משני הכיוונים: חוסר הצלחה בתחום אחד מחזק את המתנגדים בתחום השני, והצלחה במישור אחד מחזקת את מעמדו במישור אחר. לדוגמה, היקף המבוקר של הרחבת "זכויות האזרח" (לאמיתו של דבר, צימצום מה של המגבלות השרירותיות של המדינה על חיי האזרח) במסגרת ה"גלאסנוסט", החל מהגבלת הענשתם של מבקרי המשטר בבתי־חולים פסיכיאטריים וכלה בהתמודדות עם הדיינים להתיר עליות לארץ־ישראל להפצת פרסומי ה"סאמיזדאט". תחום רגיש ומסובך הוא הניסיון לצמצם את הפריווילגיות של הצמרת — מההטבות המיוחדות ומהמכוניות־השרד המפוארות, עד התוכנית לצמצם ב־40% את היקף הבירוקראטיה.

יחד עם זאת, יש לשים לב לכך שהצעדים שנוקט גורבאצ'וב אינם בהכרח תואמים את הרושם הראשון או השטחי שהם יוצרים. דומה לכך הם ההיתרים ל"סרובניקים", המעוררים אצל הפעילים למען יהודי בריה"מ את החשש כי נועדו להשקיט את דעת הקהל המערבי בשעה שהמשטר מכביד את ידו עוד יותר כלפי רוב היהודים הסובייטיים. לא מעטים גם המשקיפים בארה"ב וגם במערב־אירופה — ואין הם בהכרח תומכי המלחמה הקרה — הטוענים שגם הדיבורים על ההתנגדות הפעילה ל"פרסטרויקה", הנשמעים לעתים מפי גורבאצ'וב עצמו, עשויים להיות מגוזמים: הם נועדו לעודד רצון במערב "לעזור לגורבאצ'וב" ע"י ויתורים שונים, ולהצדיק קשיים הנובעים מסיבות אחרות: מהמציאות הסובייטית או מהסתירה שבין שאיפת הרפורמה הכלכלית לבין המגבלות הפוליטיות שבמסגרתן הוא רוצה לממש אותה. במלים אחרות, לתרץ למה אי־אפשר להגיע להישגי משק חופשי במשטר שביסודו נשאר טוטליטארי.

חופש דיבור מוגבל

העובדה שלגורבאצ'וב ול"פרסטרויקה" יש מתנגדים מצד חוגים שמרניים או דוגמאטיים יותר ממנו, או שהמוני העם הרוסי באמת לא רואים בחופש הביטוי את הערך החשוב ביותר בחייהם, אין פירושה שהוא ליבראל הנאלץ לכבוש את יצרו. מדיניות ה"גלאסנוסט" מתירה יותר ביקורת וחופש דיבור מהמשטר הסובייטי בעבר. אך גם היום חופש הדיבור ומתיחת הביקורת מכוונים מלמעלה ומוגבלים לאותם הנושאים שגורבאצ'וב ועמיתיו רוצים לבקרם. הם רואים צורך בהתרת ביקורת מסוימת כדי לקדם נכונות לנטילת יוזמה מצד מנהלי מפעלים, כנדרש מניסיונות גורבאצ'וב להחיות את הכלכלה המאובנת. אך הקרמלין דואג שהחופש לא יתרחב יותר מדי, וביחוד לא בתחומים הפוליטיים.

כאמור, המליציה הלאדישמית כבר באמרה, סופרים ועיתונאים קיבלו רמזים ברורים וחדים שלא להרחיק לכת בכתיבתם, והאזהרה נתקבלה. גם חוק המגביל ומרסן מאוד את ההתאגדויות הבלתי־פורמליות (קרי: ארגונים ספונטאניים) שקמו באווירת ה"גלאסנוסט". משקיפים במוסקבה מעריכים, כי מאז עלה גורבאצ'וב לשלטון, קמו ברחבי בריה"מ לא פחות מ־30,000 מועדונים, אגודות והתארגנויות מיוחסות — מקבוצות אוהדי כאנס ועד לארגוני שמירה על איכות הסביבה. החוק החדש יאפשר לשלטונות לחסל את ההתאגדויות הלא־רצויות (בעיקר אלה שיש להן אופי פוליטי או חברתי), ולהטיל מגבלות על פעילות אותן התאגדויות שיורשו להתקיים גם בעתיד. ספק, למשל, אם יותר קיומה החופשי של "פראקציית מועדונים סוציאליסטיים", שהוקמה ע"י סטודנטים כזירה לויכוחים אידיאולוגיים.

התקפה על האומנות

השלטונות נוקטים גם בצעדים אחרים להשתלט על הארגונים החדשים, כפי שלמדה, למשל, ה"פראקציה של מועדונים סוציאליסטיים" (שדוגלת בזירוז תהליך הפרסטרויקה" ואף יצאה אשתקד להפגנה לתמוך בבוריס ילצין, מזכ"ל המפלגה באזור מוסקווה, שהודח מתפקידו): הארגון נאלץ לקבל לשורותיו מספר גדול של חברי "קומסומול" ממושמעים, אשר "שפיעו "באופן דמוקראטי, מבפנים" על פעילות הארגון. במקביל, משמשים הארגונים יעד להתקפות העיתונות הסובייטית הרשמית. "פראוודה" פרסם, לדוגמה, התקפה ארסית על כתב־העת הבלתי־רשמי "גלאסנוסט", בטענה שהוא "מעתיק השמצות אנטי־סובייטיות מהעיתונות המערבית".

אך לא רק ארגונים ופרסומים מן השמאל נתונים עתה לביקורת קשה. גם ההתעוררות הלאומנות הימנית זוכה להתקפות חריפות. "פראוודה" פרסם מאמר חריף נגד הארגון "פאמיאט", שיש לו צביון אנטישמי ברור ואשר טוען כי יש לו כבר 20,000 חברים במוסקווה וסניפים ב־30 ערים אחרות.

ביטוי להתנגדות גורבאצ'וב להרחבת חירויות האזרח, במובן המקובל במערב, ניתן ע"י סירובו של המנהיג הסובייטי לדבר על הנושא הזה עם מארחיו האמריקאים, בביקורו בוושינגטון, והתגובה הנרגזת לשאלות על מצב זכויות האדם בבריה"מ, שהמטירו עליו העיתונאים באותו ביקור. במערב ידועים שמות של כ־500 אסירים פוליטיים, ומעריכים כי יש בבתי־הסוהר, בבתי־חולים פסיכיאטריים ובמחנות־כפיה עוד כ־1,000 ששמותיהם לא ידועים במערב. גורבאצ'וב והדוברים הסובייטיים אחרים טוענים שאין בבריה"מ אסירים פוליטיים, ומודים רק בכליאתם של 23 אסירים, שנידונו על עבירות פליליות לפי סעיף 70 של החוק הפלילי, המתיר מאסר בלתי־מוגבל למעשה על מי שנמצא "אשם בהסתה או תעמולה אנטי־סובייטית".

סובייטולוגים לא מעטים טוענים, שאם יתמיד גורבאצ'וב באופן עקבי ויצליח ברפורמות הכלכליות, יתרחבו בבריה"מ חופש הביטוי ויתר תחומי חירויות האזרח, בין שהקרמלין ירצה בכך או לאו. במקביל אומרים מומחים אלה, כי ככל שיש בבריה"מ יותר חופש ביטוי ויותר זכויות־אזרח מובטח גם שהמדינה תעסוק יותר ברצינות בנושאי פנים ותצטמצם בהרפתקנותה בזירה הבין־לאומית. אך יש החולקים על הערכות אלה. לדעתם, אפשר להגיע לשיפורים מסוימים (אם כי לא מהפכניים) בתיפקוד המשק הסובייטי, גם בלי להנהיג דמוקראטיזציה ממשית — וכי הקרמלין אכן יתקדם ברפורמות עד הגבול הזה. מומחים אלה אומרים גם כי התמקדות בשיפור הכלכלה הסובייטית לא בהכרח תבטיח בריה"מ פחות מסוכנת בזירה הבין־לאומית. כושר ייצור גדול יותר, יעילות כלכלית — ישפרו את איכות וכושר הלחימה של הצבא הסובייטי ויעשו את בריה"מ לאויב מסוכן יותר גם במלחמה קונבנציונאלית.

מחכים למיטראן

שלושה חודשים לפני הבחירות בצרפת לא גילה עדיין הנשיא מיטראן אם יתמודד או יפרוש. יריביו בימין מתקשים להתפלמס עם ה"אין־מועמד"

מאת יואב טוקר

פאריס

בצרפת עדיין אין מנפנפים באלפי בלונים צבעוניים כדי להפריחם אל שמי החופש הדמוקרטיים, ואין מנשקים בינתיים יותר משתיים־שלוש ילדות כפר ביישניות בסיומה של אסיפת בחירות. מהצד היותר מיושב של האוקיאנוס האטלנטי דומה בינתיים מערכת הבחירות לנשיאות, פחות משלושה חודשים מהרגע המכריע, לרקמה של ציפורניים כסוסות יותר מאשר לפסטיבל המוני. כל זאת, בעטייה, או בזכותה, של אמנות פוליטית מסוג חדש, שעליה מנצח הרב־אשף האלקטוראלי המפולפל ביותר שידעה צרפת בשני הדורות האחרונים: פרנסואה מיטראן.

הנשיא מתרגל מזה חודשים אחדים את צרפת באימוני המתנה מהסוג החדש: הוא "עדיין לא החליט" אם יציג או לא יציג את מועמדותו לתקופת כהונה שנייה, בת שבע שנים, בארמון האליזה. הוא, הנשיא, ממתין "כדי לבחון בינו לבין מצפונו, משיגיע הרגע הנכון".

הסיבוב הראשון של ההצבעה לנשיאות ייערך ב־24 באפריל. מערכת הבחירות לנשיאות, על מבריה האמיתיים, מעל ומתחת לפני השטח, הולה למעשה בצרפת כבר לפני שנה ויותר. הזירה הפוליטית, בעיקר היריבים מהימין, כוססים את אצבעותיהם משום ש"מדיניות ההמתנה" של מיטראן גוזרת עליהם ניסיונות ניגוח "באוויר" כלפי מי שעדיין אין ביטחון גמור שיתייצב למירוץ. אבל זו, כפי שרומז הנשיא בהנאה לאירוניה, זו הבעייה שלהם... הוא ממלא את תפקידו בראש הפירמידה... הוא עסוק, בנשיא. שום כלל כתוב אינו מחייב למעשה את מיטראן להודיע לפני שעה על כוונת פרישה או התייצבות למירוץ.

למעשה, רוב הכללים הלא־כתובים בעולם הפוליטי מעודדים את המשך משחקי ההמתנה: כל סקרי דעת הקהל מורים על שיעורי פופולריות גבוהים ביותר שמהם נהנה מיטראן הנשיא ומיטראן ה"איש". כל התחזיות, ללא יוצא מן הכלל, מורות לאותו כיוון: מיטראן, אם ירוץ, ינצח בהתמודדות, יהיה אשר יהיה מועמד הימין שיתייצב בתוקף מולו להתמודדות המכרעת, בסיבוב ההצבעה השני ב־8 במאי.

רבים ממומחי המדע האלקטוראלי טוענים כרגע שממדי התמיכה בנשיא גבוהים ויציבים באופנים עד כי למעשה נותרה בינו לניצחון הממשי רק מכשלה פוטנציאלית אחת: זו של ה"החלקה" מהדימוי של נשיא הרפובליקה, אבי האומה, לדימוי של מועמד במירוץ. להחלקה מסוג כזה במועד סמוך כל כך ליום ההצבעה אין למעשה תקדים בהיסטוריית הקלפיות הצרפתית. אפשר על כן, טוענים אחרים מהם, שמעידות בשלב המעבר הזה, או כתוצאה מצטברת ממנו במשך השבועות שיוותרו עד להצבעות, יכרסמו בסופו של דבר בשיעורי התמיכה במיטראן.

"ומי ידאג לשלומך?"

העיתונים המאוד מתוחכמים הללו נשמעים אמנם מדעיים מאוד, אך הם חוטאים במידת־מה למרכיב הגורמה לפי שעה כצלול ביותר במערכת: יכולת התמרון המרשימה של מיטראן, הגיבור הראשי והמהולל. כמורגו או כמתמהמה, כמחליט או כלא־מחליט, כנשיא היום ואולי כנראה מועמד מחר.

לנוכח ההתרגשות הגדולה והכיסיונות המפוארים־יותר ומפוארים פחות של הימין לכרסם ביוקרתו (החל בביקורות לגיטימיות על מדיניותו וכלה בתזמור פרשיות בעלות ניחוח פלילי־שחיתותי), מפגין מיטראן שליטה רגועה ומיושבת בקלפים. במשך חודשים השתעשע הלוך ושוב בשילוח רמזים חידתיים סביב השאלה הגדולה; עתה הוא משאיר את העבודה לשורה הראשונה של מנהיגי המפלגה הסוציאליסטית.

"מישהו צריך לדאוג גם לרפובליקה", פולט הנשיא בשלישיזוך כשהוא שב ונשאל מה בכוונתו לעשות לאחר שראש הממשלה "שלו" ז'אק שיראק (איש הימין המתפקד לצדו במעין רוטאציה המכונה כאן "מגורים משותפים בצמרת") וראש הממשלה לשעבר ריימון באר הכריזו על התייצבותם למירוץ. "טוב ותקין שהדמוקרטיה שלנו נערכת לבחירות, אבל מישהו בצמרת צריך בכל זאת להמשיך ולשלוט", משיב מיטראן.

המאבק המריר "ביתר"

הגיבור הראשי איפוא עוד לא אמר את שלו, וכל הסימנים מורים שלפי שעה צולחת בידו הרוח הזו. לכל הקהל הגדול מולו במירוץ נותרה איפוא אפשרות: דווקא לחפש מקום נוח ככל היותר בנוף המוזר הזה של פולקלור ההמתנה. וזה בהחלט קשה, עניינית ונפשית.

להוציא את המועמדים השוליים־גדולים — ז'אן־מארי לה־פן, מנהיג הימין הניאו־פאשיסטי ואנדרה לאז'ואני, מועמד הקומוניסטים — השוליים־קטנים (אקולוגיסט, קומוניסט־מורד־חדש ומספר טרוצקיסטים בשמאל), מחייבים כללי המשחק של הצבעה בשני סיבובים את שני המועמדים הרציניים האחרים, במחנה הימין, לשמור על הגינות יחסית במאבק בינם לבין עצמם: שיראק ובאר מתמודדים אמנם זה מול זה על כרטיס העלייה לסיבוב השני, שכן רק אחד משניהם יתמודד מול המועמד הסוציאליסטי בסיבוב השני. אבל אם ישחקו זה את זה יתר על המידה בהתמודדות לקראת הסיבוב הראשון, יאבדו בהכרח בסיבוב השני נתחים מתוך המאגר הכלל־ארצי של קולות הימין־מרכז.

ההיגיון הסופי מחייב אותם איפוא להכריז באבירות מפוקפקת שהם מתמודדים "ביתר" נגד השמאל. בדיאלקטיקה זה כמובן אפשרי, וגם נכון. אך בפרקטיקה של בחירות זה בלתי־אפשרי. אמת זו מחריפה כמובן את פלפליו של פולקלור ההמתנה: עד כמה ניתן לקצץ בכנפי היריב תוך הכרזות מיתממות בדבר "מאבק משותף"?

השלב הבא, מבטיחים היום, צפוי לקראת מחצית החודש הבא, כאשר מיטראן יסיים את שתיקתו. "הוא ידבר אל העם", מסבירים ברצינות גמורה הדוברים הסוציאליסטיים. "אבל אין לדעת בביטחון את אשר יאמר". האמת היא, כאשר בוחנים לאורך השנים את תורות ההתנהגות המתוחכמות של פרנסואה מיטראן, לא מומלץ לאיש להמר בעניין זה על ראשו.

מבט אחר / הדה בושס

התנהגות לא־עיתונאית

העיתונות הכתובה והאלקטרונית היא כיום בעין הסערה. יש מי שאינו אוהב את הדיווחים והפרשנות בעיתונות; אחרים מאשימים את אמצעי התקשורת בכל הרעות גם יחד.

הנטייה האנושית היא לנפץ לרסיסים את המראה שבה משתקפים פנים מכוערות, לכן הכל שהעיתונות עצמה מספקת לעתים חומר מפליל כלפי עצמה. לזכותה של העיתונות הישראלית ייאמר כי למרות הביקורת, היא ברובה שומרת עדיין על רמה. החשיפות והתחקירים שלה הם שהביאו אפילו למהפכים. לא לשווא יש מי שרואה בה את האופוזיציה היחידה הקיימת עדיין בישראל. בימים אלה העיתונות היא העומדת על המשמר ובלעדיה לא היו נחשפות פרשיות של התעללות כזו שבה נקברו חיים ארבעה צעירים בכפר סאלם שליד שכם, וכמו רצח הצעיר העזתי במכות.

דווקא משום כך חלה עליה אחריות כפולה, במיוחד כאשר היא נחשפת במערומיה. היא חוטאת כאשר היא מסרבת להודות בטעויותיה, כאשר היא מתפתלת באקרובטיות ממש להוכיח שהצדק והאמת הם מונופול בלעדי שלה, גם אם תיקון והודאה בטעות הם נוהג מקובל, ועיתונים חשובים ביותר בעולם אינם מתביישים להודות מדי פעם בטעויות.

לא עורך "העיר" יואל אסתרון. הלה מתעקש ממש ומסרב להודות בטעותו. מחפש חורים, מחילות ואמצעי מילוט ומנסה בטיעונים שלא ממין העניין ובהתחמקויות לשון להפריך בעצם את הממצאים של המשטרה הצבאית החוקרת ושל הפרקליטות הצבאית הראשית. או לפחות להטיל בהם ספק. הוא קובע ללא בסיס עובדתי מוצק שנשארו מספר סימני שאלה בחקירתם, ובאמת למעשה בקש והגבבה.

אסתרון, שסירב להתראיין, אולי מפאת כבודו האבוד כעורך, הסכים סוף סוף להופיע במוספי המוספים של "ערב חדש", ומגלה שם פנים יהירות ואטומות. מדובר בכתבה המפורסמת של מכרם חורי מחול, עדות הראייה המזעזעת שלו מהנעשה בעזה, שהוכחה מעל לכל ספק כשקרית ובדיונית, ממש מוצצה מן האצבע. בעימות עם אסתרון קובע דובר צה"ל, תא"ל אפרים לפיד, כי החקירה התנהלה לפי מיטב ההליכים, ובגלל הרגישות הרבה שנתלוותה אליה, יועד לה מיטב החוקרים, ושהיא הועברה לאחר מכן לידיו של ממלא־מקום הפרקליט הצבאי, שקיבל את ממצאי מצ"ח ופירט אחד לאחד, באורח ענייני לגמרי, את האירועים שרווחו בה ואת הממצאים המפריכים את הדיווחים.

לשם מה התנצל?

בשל הרצון להגיע עד חקר האמת, נמשכה החקירה זמן ממושך מדי. כך גם ניתנה הזדמנות לעיתונות בחו"ל להביא את סיפורי הזוועה, ושם הרי לא יטרחו עכשיו לפרסם את ממצאי החקירה. נגרם נזק רב שאינו ניתן כבר לתיקון. האם מנסה אסתרון, בין השאר, לרמוז שלא הופיעו עדים מהצד השני, הערבי, מדוע הללו לא הגיעו ומדוע עלינו להאמין, לאחר מסכת השקרים של מחול, שאכן יש עדים כאלה ועדותם שלהם היא האמת והק האמת? הרי אינטרסנטיות קיימת לא רק בצד הישראלי, ואין סוף להמיון הסוגזם ולבדיות. מה גם שלנו די במה שיש ואין אנו זקוקים לסיפורים דמיוניים.

אסתרון מסתפק בהתנצלות הראשונה שפורסמה ב"העיר", אך זו היתה גם התנצלות גדושת־סתירות, משותלת ומתפלפלת, שהיה בה גם היבט מכוער שנשא אופי של הסתה. השתמע ממנה בפירוש שמי שיצא לחקור בעקבות הכתבה של מחול עשה כך מטעמים גזעניים מובהקים. אבל מה לעשות ואני יודעת ממקור ראשון שהכתבה זעזעה ממש את מי שניסה להגיע בעקבותיה עד חקר האמת. התחושה היתה אז שאם חיילי צה"ל מסוגלים למעשי זוועה כאלה, ועוד בדם קר, אנה אנו באים ומה קורה לנו. משום כך רישומה החזק של הכתבה, שלעומתה היו הדיווחים האחרים מעין כסיפורי ילדים תמימים.

אין גם ספק שדווקא בגלל הדברים שנמסרו בה היה על אסתרון, כעורך אחראי, לבקש תגובה ולוודא את העובדות (אבל על כך לפחות הוא כבר התנצל). עכשיו מתברר שהאנטי־גיבור המוצהר, יואל אסתרון, הופך בהאשמותיו גם לגזען, מבלי שיחוש בכך. מצטרף אליו, כמובן, הכתב מחול, שהתראיין ב"כותרת ראשית" והציג עצמו בפיוטיות כמין ורטר צעיר, מיוסר ומוכה מחטאינו שלנו, וכבר נרדף־יתורן וקרבן של גזענות וגזענים. לדבריו, חיפשו דווקא אותו מפני שהוא עיתונאי ערבי, וכך ממש קובע גם אסתרון.

ואם אין די בהאשמות אלה, שהן חסרות בסיס במקרה זה, ממשיך מחול לטעון במצח נחושה שכל מה שפרסם זו אמת לאמיתה, והוא ראה את הדברים במו עיניו. הוא בעצם קובע שהתנצלותו הרפה של אסתרון ב"העיר" אינה שווה פרוטה שחוקה, ואין להתייחס אליה. אם כך, היכן עומד אסתרון עכשיו ועל מי ומה הוא מגן, האם באמת דברי ההתנצלות שלו בשקר יסודם?

הבומרנג יחזור

עתה הפרשה אינה נסובה עוד סביב בחינת מהימנותו ואמינותו של מחול, עניין שהתברר כבר עד תום. העיתונות בדקה (זאב שיף ב"הארץ"), מצ"ח בדק, הפצ"ר אישר ועוד הוסיף כהנה וכהנה. אני גם נוטה להאמין שיש בינינו גם כאלה המצטערים צער רב שהסיפורים הופרכו ונחשפו כשקרים. אם כי המצב גרוע דיו מבלי להוסיף עליו כיד הדמיון הטובה או בכוח הכוונות הזדוניות של עיתונאי זה או אחר.

הבעייה אינה שקרים מכוונים של עיתונאי. הכדור עבר לידי אסתרון, אבל הוא ממשיך משום מה לגלגל אותו בעקשנות ממנו והלאה. לאסתרון ניתנה הזדמנות נדירה לנקות את שמה של העיתונות מהאשמות שטופלים עליה, להוכיח שיש לה אומץ הלב להודות בטעויותיה, וכדי בכך לומר שתמשיך להתמודד עם הסיטואציה הלא־אפשרית כמעט שבה היא נתונה ועם ההתנצלויות הלא־פוסקות כלפיה.

אבל אסתרון, ביהירות קטנונית, מחמיץ כליל הזדמנות זו וטומן, לא רק לעצמו אלא לעיתונות כולה, פח יקוש, כאשר היא מתמודדת עם משימות כה קשות. משום כך אולי טוב שהעניין עבר מידיו לידי מועצת העיתונות. זו תסיק את מסקנותיה. אסתרון נתן בידיהם של תוקפי העיתונות ושונאיה המושבעים — והללו מתרבים מדי יום — נשק רב־עוצמה שיחזור אליה כבומרנג. בבוא היום, אולי עוד יזכור את מי עליו להאשים הפעם.

איך תהפוך כל שקל שלך לחמישה שקלים ברכישת דירה.

- במסלול הפקדות חד פעמיות — "טפחות תשואה לדיור" תהיה זכאי למשכנתא עד פי 4* מסך הפקדתך (החל מ־3,000 ש"ח) — **כל שקל שלך ייהפך לחמישה שקלים ברכישת הדירה.**
- במסלול הפקדות חודשיות — "טפחות לדירה", תהיה זכאי למשכנתא גדולה חלקה בלתי צמודה ובריבית נמוכה.
- בשני מסלולי ההפקדה תקבל הצמדה מלאה למדד ולריבית צמודה על חסכונותיך.
- מומחי בנק טפחות יעזרו לך בתיכנון החסכון, תקופת החסכון וניצול המשכנתא המגיעה לך.

* עד למכסימום המותר (כיום 55,000 ש"ח) בכפוף לכללי בנק ישראל.
- המבצע לתקופה מוגבלת. הבנק רשאי להפסיק את המבצע בכל עת.

פתח תוכנית חסכון בלעדית לדירה בבנק טפחות

בנק טפחות

صكرا من الاصل

קורפו: העתקים ללשכות השרים

יצחק נבון: לחוץ פה ושם

מה רוצה קורפו

אילולי היה המצב בעצם רציני מאוד, אפשר היה למות מצחוק. את הבידור החסר בטלוויזיה מספקת לנו רשות השידור בקורותיה הסבוכים, שראויים לאיזו סדרה קומית מקו־רית. הפרק הנוכחי שלה יעסוק בתעלומה: "מה רוצה קורפו".

תעלומה, אמרנו? מה פתאום. כש־השר קורפו רוצה משהו, הוא מדפיס זאת שחור על גבי לבן ומעביר עם העתקים ללשכות השרים. העתק כזה הגיע לא מכבר ללשכתו של השר יצחק נבון.

מה פתאום קורפו? שר התחבורה ממונה מטעם הליכוד על זירת רשות השידור, והוא האיש שעמו אמור נבון לתאם את המהלכים לקראת אישור הצעת החוק, שעל־פיה תבוטל המליאה ויורכב ועד מנהל חדש בן 15 חברים. כבר שמונה חודשים פועלת רשות השי־דור הממלכתית בלי ועד מנהל ובלי פיקוח ציבורי, דבר שאינו מדיר שינה מעיניהם של קברניטי השל־טון. בלי פיקוח ציבורי הסתדרנו עד כה לגמרי לא רע. אבל עכשיו אמורה רשות השידור להגיש את הצעת התקציב שלה ל־88/89 ול־קבוע את סכום האגרה לשנה הבאה. וכל אלה, כך רוצה המחוקק התמהוני, טעונים אישור של הוועד המנהל.

אבל ועד מנהל, כאמור, אין. ובאין ועד מנהל, אי־אפשר לאשר את התקציב. באין תקציב מאושר, יכולה רשות השידור להמשיך לפעול כחוק, אך בתוך זמן קצר תקרוס תחתיה.

התסריט האפוקליפטי הזה אינו מטריד במיוחד את השר קורפו ואת עמיתיו בליכוד. סך הכל, מה רע להם? רוב אנשי הצמרת ברשות השידור (ובעצם הטלוויזיה, שהיא עיקר הדבר), הם נציגי הליכוד או "מקורבים" אליה. אז מה בוער להם למנות ועד מנהל, שבראשו יעמוד (על־פי ההסכם) איש מערך? למערך דווקא כן בוער. הבחירות כבר בשער, כמו שאומרים, והמערך היה מאוד מעוניין לקבל תפקיד כלשהו בעל השפעה במערכת. האיום בהת־מוטטות רשות השידור, אם לא יאושר התקציב, משמש לנבון עילה מצויינת לחדש את הלחץ.

וכך נגררים להם הדברים בין נבון, שהוא לא בדיוק "בולדוזר" ביצועי, לבין קורפו, סרבן־הסכמים מדופלם, והחרב מונפת. נבון לוחץ פה ושם, וקורפו דווקא ענה לו. במסמך מפורט בן שלושה עמודים שוטח שר התחבורה את תנאיו להסכמה לשינוי החוק. הוא, כמובן, אינו קורא להם "תנאים" אלא "תיקונים". הסעיף הראשון ב־תיקונים: "הרשות תבטיח כי במסגרת שידוריה יוקצה ללא תמורה זמן שידור למלחמה בתאונות דרכים. לפחות חצי שעה בשידורי הטלוויזיה ולפחות שעתיים בכל שבוע בשידורי כל רשת ברדיו. תוכן התוכניות שישודרו ייקבע על־ידי המינהל לבטיחות בדרכים בתיאום עם מנהל הטלוויזיה או הרדיו".

לא מאמינים? בחן צדק, כמו עיני ראיתי, מודפס. אבל שר התחבורה לא מסתפק רק באי־אלו דרישות לטובת משרדו הצנוע. יש לו תביעות קונספטואליות. כמו, ל־משל, "הוועד המנהל ימנה לפי הצעת המנכ"ל את מנהלי הרדיו והטלוויזיה ואת מנהלי החטיבות בר־שות. מנהל הרדיו יהיה אחראי לשי־דורי החדשות ברדיו, ומנהל הטלווי־זיה יהיה אחראי לשידורי החדשות בטלוויזיה". אתה הבנת את זה, ברוך? אין ועדת מכרזים, אין תפקיד במינוי לאגודת העיתונאים — רק הוועד המנהל, על סמך המלצת המנכ"ל. זה שהמנכ"ל הוא במקרה, לגמרי במקרה, איש הליכוד, פשוט אינו רלוונטי. המנכ"ל, שהוא מינוי פוליטי, ימנה את המנהל. המנהל, שיהיה מינוי פוליטי של המנכ"ל, יהיה מופקד על החדשות. סידור לא רע.

וכך חולפים להם הימים. נבון פונה ליצחק שמיר, שמיר דוחה את הפגישות, והזמן אוזל. אפילו היועץ המשפטי לממשלה יוסף חריש, שאינו ידוע בזריזות מופלגת, התרגז כבר ושלח מכתב לשמיר בעניין זה. הבטיחו כי פגישה מיוחדת עם שמיר והשרים פרס, נסים, קורפו, שחל ונבון תתכנס ביום א'.

חוויה אמריקאית

לא טוב היות ישראלי בארה"ב בימים טרופים אלה. מי המציא את התיאוריות הסוציולוגיות על ה"ניכור" בחברה האמריקאית, על האמריקאים המגזימים בשמי־רה על פרטיות הזולת, עד כדי התעלמות? אם היו דברים מי עולם, הרי כבר אינם. היום עט האמריקאי בשקיקה על כל ישראלי הנקלע לסביבתו, בי־ררה אידיוטית של שאלות על מה קורה, ומה יהיה, ובעיקר על "ראית מה שהראו אתמול באי־בי־סי (או אן־בי־סי, סי־בי־אס או כל הנ"ל)". אין ספק שבטוח יותר להישאר בבית, מול טלווי־זיה שלא מראה כל כך הרבה ולא מעוררת שאלות. הנה, לדוגמה, רשמי ביקור מימסה תקשורתית אחת אל מול ה־מרקע של איי־בי־סי.

בחדשות הערב הראו כתבה מהרצועה. קבוצה של חיילים ישראלים נראית על המרקע כשהיא גוררת צעיר ערבי. הצעיר, היודע על הימצאותה של מצלמת טלוויזיה בקרבת מקום, מסב את פניו אל המצלמה וזועק בקול: "אני לא עשיתי שום דבר. הם רוצים להרביץ לי".

צילום שני: החיילים גוררים את הצעיר לסמטה, ומכים. פניו של הצעיר ממלאות את המרקע: רצוצות, שטופות דם עד ללא הכר. הוא ממשיך לזעוק. החיי־לים גוררים אותו לעבר דלת, ומטיחים את ראשו אל מבנה האבן. הצעיר מתפתל, מנסה להחלץ מידיהם. עוד חייל ניגש, מכה בבטנו. אחר מוסיף בעיטה. עוד אחד תורם מכה מהצד. קאט.

קצר. מהיר. כמו שהאמ־ריקאים אוהבים. אין הקשר. אין רקע. כל מה שנשאר בזיכרון הוא פניו שטופות הדם של הצעיר, וזעקתו: "לא עשיתי שום דבר".

למחרת, חדשות הבוקר, ת־מונות דומות. אבל הנה נגמרות החדשות ומתחיל "טוק שואו" של מראיין פופולרי ששמו "ג'רלדו". הנושא, הפעם, הוא אורחים אמריקאים שהתחתנו עם בני־זוג "זרים" ובני־זוגם חטפו את ילדיהם למדינות הים. הישראלי מוכה התקשורת מ־חפש מפלט קליל. מה כבר יכול להיות בתוכנית מסוג זה? עד מהרה מתברר שיכול, ועוד איך. אחד המרואיינים הבולטים בתוכנית המרתקת הוא יהודי אמריקאי שברוב טיפשותו (כפי שטבעה מגמת המשדר) התחתן עם ישראלית שחטפה את ילדיו למדינה "ההיא".

"ומה עשית", שואל המנחה, באינטימיות והשתתפות בצער, השמורה למראיינים אמריקאים. "זאת פניתי לבית הדין הרבני", משיב האמריקאי המיוסר. ג'רלדו תופס שהנה, יש פה סיפור. "בית דין רבני?", הוא חוזר אח־ריו על דברי המרואיין. "אתה רוצה לומר לי שיש להם שם בתי דין דתיים?". קאט.

חוש ההומור של גוש אמונים

עד כה ידענו כי אנשי גוש אמונים נחונו בלהט כובש ועוד מיני תכונות גלוות, אך לא ידענו כי גם חוש הומור פרוע מצוי בהם. ממש בעיצומם של ימים סוערים אלה, כשהטלוויזיה כורעת תחת נטל האירועים ובקושי מתמודדת עמם, מצאו להם זמן להלין על כי טכס נטיעות של ט"ו בשבט, שארגן גוש אמונים בשיתוף "בני עקיבא" וה־מועצה האזורית שומרון, לא שודר בטלוויזיה וברדיו, על אף שנציגי התקשורת היו במקום לסקר.

במכתב ארוך־ארוך למנכ"ל ה־רשות אורי פורת מפרט דובר גוש אמונים את דרך הייסורים שעבר. לאחר שראה עם ערב כי הידיעה לא משודרת ברדיו, הוא צלצל אישית לרפיק חלבי. כשלא קיבל אותו, השאיר הודעה ובה בקשה לשדר את האירוע. אחר כך צלצל למנכ"ל פורת והשאיר הודעה שידאג ש"לא ישמיטו את סיקור האירוע". אחר כך שוחח עם מנשה רז, שהבטיח אך לא קיים. ואז באה הפואנטה: "שעה שכלי תקשורת "ממלכתיים" נותנים ביטוי אידיוטי לערבים ולסבלו־תיהם, קיימת התעלמות מוחלטת מבני נוער שלא נרתעו מאבנים, יצאו לטיולים ולנטיעות" ועוד ועוד.

סוף הסיפור? לא. עכשיו בא קטע ההעתקים. רשימת האישים שאליהם נשלח העתק ממכתב זה: ראש הממשלה, סגניו, חברי כנסת של הליכוד, התחיה, והמפד"ל, מבקר המדינה, עו"ד העצני ועו"ד פאפו — בסך הכל 30 מכותבים שנדרשו לטפל בידיעה על נטיעות של גוש אמונים.

לדעתי, כל חוקר מתחיל של "גוש אמונים" צריך לעשות שימוש בקטע זה כדי להבין את מקורות הדבקות, השליחות ועומק האמונה של הגוש. למי עוד היה אורך הרוח והלהט לשגר 30 עותקים בעניין נטיעות?

ציתותים

ישראל סגל: נאשם

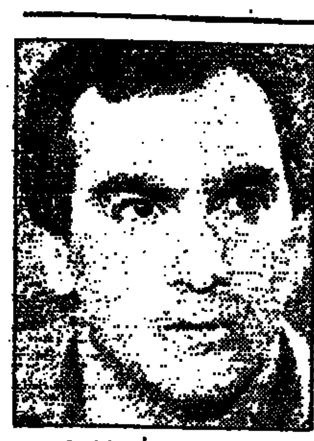
נביה משעל: נאשם

● הדיונים בבית הדין למשמעת של עובדי רשות השידור בעניינם של כתבי הטלוויזיה נסים משעל וישראל סגל יחלו עם חזרתם של השניים לארץ, בראשית חודש אפריל. בימים אלה מחליט אב בית הדין למשמעת של רשות השידור, חיים קלוגמן (שהוא גם מנכ"ל משרד המשפטים), על הרכב בית הדין שידון בתובענות שהוגשו בשבוע שעבר נגד הכתבים על חלקם בפרשת אלבין.

בכתב התביעה מואשמים השניים שלחשבון ניירות הערך של כל אחד מהם הועברו בנובמבר 1981, על־ידי חברת "נשואה", על פי הוראתו של מיכאל אלבין, 100 אלף ניירות ערך אופציות של בנק הספנות, במחיר הנמוך במאות אחוזים מהמחיר הריאלי. עם מכירתן של ניירות אלה זכו משעל וסגל בהטבות ובכספים שלא הגיעו להם כדין, שהסתכמו בכ־40 אלף דולר.

בכתב התובענה נטען עוד כי "במעשים אלה התנהגו השניים התנהגות העלולה לפגוע בתדמיתה או בשמה הטוב של רשות השידור. בכתב התובענה נגד סגל נאמר כי כל הפעולות נעשו במסגרת יפוי כוח כללי שנתן סגל לחברת נשואה, בהעוולתו של אלבין. מכתב ה־תובענה נגד משעל עולה כי הכתב היה ער לפעולות שנעשו עבורו ועקב אחריהן. את סגל מייצג עורך הדין יעקב ויינרוט, פרקליטו של בלאס. משעל מיוצג על־ידי עו"ד אורי סלונים.

● אכסניית נוער קטנה ברחוב קרן היסוד בירושלים הפכה בימים האחרונים למוקד תקשורתי חשוב. באכסניה הוקרן השבוע במשך יו־מיים משדר מיוחד על הנעשה בשט־חים, שהפיקה רשת סי־בי־אס, בשם "48 שעות". ההקרנה הראשונה נעשתה יממה אחת בלבד לאחר שהסרט שודר בארה"ב. מנהל ה־מקום, בחור בשם ארני ממוצא אמריקאי, מסרב להודות כי לפע־לותו מסר "חינוכי" או פוליטי כלשהו.

לצורך הכנת המשדר תגברה סי־בי־אס את צוותיה בארץ בשלושה כתבים נוספים. בין השאר הגיעה ארצה כתבת סי־בי־אס בדרום אפריקה, בלי שום כוונות לרמוז על שום דבר. במשך כ־50 דקות ניסה המשדר, בהנחייתו של דן ראת'ר, להתמודד עם המורכבות של ה־סכסוך כולו, נדד מעזה, להתנח־לויות, לרמאללה, לירושלים ולתל־אביב, המבלה כמו על פלנטה אחרת. תנו לאמריקאים 50 דקות, והם מא־זנים אפילו לטעמה של גאולה כהן (טוב, אולי קצת הגזמנו).

מסקנה אחת ודאית יסיק אמ־ריקאי חף מידע קודם בעקבות הצ־פייה: ישראל היא מדינה דוברת אנגלית. המתגוללים כולם יוצאי ארה"ב: אל הכתב מתלווה בסיור בתל אביב איש לשכת העיתונות לשעבר, יליד ארה"ב זאב חפץ; את הפלשתינאים מייצג עו"ד ג'ונתן כותאב, שעבר בארה"ב במשרד הפרקליטים של ויינר.

הקטע המבצה ביותר של השידור היה מפגש בין על הר הזיתים בין צעיר ערבי לבין בחורה יהודיה דתית (אמריקאית, כמובן). "לנו יש זכות על הארץ הזאת", אומרת הצעי־רה. "לא קראת את התנ"ך?" "לא, גברת", ענה הצעיר, "אני מכיר רק הקוראן".

● זאב חפץ נקרא לפני ימים מספר ל"מערכת הביטחון". כשהו שם הגיע למסקנה כי ההסברה קצת לא מצליחה וביקש לתגבר את מערך ההסברה בסיועו של מי שהיה מנהל לשכת העיתונות הממשלתית. חפץ, בעל הקשרים המצוינים בת־קשורת האמריקאית, סירב.

בהקשר לאירועים האחרונים הת־בטא כבר: "אינני יכול להסביר את מדיניותו של שר הביטחון הזה". בעבר כבר התקשה חפץ, איש לי־כוד, להסביר את מדיניותו של שר ביטחון אחר. אחרי סברה ושתילה פרש חפץ מתפקידו כמנהל לשכת העיתונות. אי־אפשר היה בימים האחרונים להשיג את תגובתו ל־סרבנות.

או גלי־צה"ל או יש גבול

ספי בן יוסף, "איש הטיולים" של גלי־צה"ל, נאלץ לחזור בו מתמיכתו ב"יש גבול" כתנאי להמשך העסקתו כבעל פינה ומגיש בתחנה הצבאית. לפני זמן מה חתם בן יוסף על עצומת "יש גבול", הקוראת לסרב לשירות בשטחים מסיבות מצפוניות, ואף השתתף במסיבת עיתונאים של התנועה. לאחר שאב שכול הסב את תשומת לבם של גורמים במערכת הביטחון לפעילות זו, הוזמן בן יוסף לשיחה בלשכת קצין חינוך ראשי, נחמיה דגן, בהשתתפות מפקד גלי־צה"ל נחמן שי. לבן יוסף, תושב הר גילה בירושלים, פינה שבועית קבועה במשדר יום ו', "בילוי נעים", שבה הוא ממליץ על מסלולי טיו־לים. בקרוב הוא אמור גם להגיש את "ציפורי לילה", תוכנית לילית בעלת צביון אישי.

בשיחה הבהיר בן יוסף כי לבד מחתימה על העצומה אין הוא חבר ב"יש גבול", והוא מוכן לצאת לשירות מילואים בכל מקום אליו יקרא. עוד אמר בשיחה כי ששת השבועות האחרונים, מאז חתם על העצומה, וכללם המשך האירועים בשטחים, שינו את דעתו. דגן הבהיר לבן יוסף כי מערכת הביטחון אינה נוהגת להתערב בהשקפותיהם של שדרים ומגישים בגלי־צה"ל, כל עוד לא מדובר בצה"ל ובביטחון. במקרה זה, אמר דגן, העובדה שאדם שחתם על עצומת סירוב מופיע בשידורי התחנה מעניקה לגיטימציה לעמד־תיו בנושאי ביטחון, ואי־אפשר להסכים לכך. בעקבות הבירור ימשיך בן יוסף לטייל ולשדר, שאם לא כן היה נאלץ לפרוש מתפקידו כמגיש בתחנה הצבאית.

קריידה
שרותי כח אדם בע"מ
למחלקה הטכנית דרושים/ות
★ טכנאי/הנדסאי לצילומי אופסט, באזור הרצליה.
★ מכונאי אחזקה בוגרי בי"ס מקצועי 4 שנתי, אחרי שרות צבאי, לעבודת משמרות. 5 ימים בשבוע.
★ מפעיל "קדם" מנוסה, לאזור לוד.
★ רתך ארגון/ CO_2 / חשמל / שריון לעבודה באזור גוש־דן.
★ מפעילי CNC פרופיל צבאי גבוה, לעבודה בת"א.
★ מכונאי מטוסים יוצאי חיל־אויר (נסיון בדרג ב' במטוסים קלים).
★ עובד אביזרים תעופתיים יוצא ח"א + נסיון בהחלפת אביזרים.
★ מסגרים + ידע בריתוך + קריאת שרטוט.
★ עובדי/ות ייצור פרופיל צבאי גבוה.
★ כרסמים/חרטים קונבנציונליים ו/או CNC, פרופיל צבאי גבוה, לעבודה בת"א.
★ צבעי עץ ונגרים + נסיון תעשייתי.
★ מלגזנים מנוסים, לעבודה בפ"ת.
★ עובדות ייצור לשעות אחה"צ, בחולון (20.45-16.45).
משרות קבועות, תנאים מצויינים, ארוחות והסעות
תל־אביב, דיזנגוף 158, טל. 03-5449848
נתניה, שמואל הנציב 17, טל. 053-338901
רחובות, הרצל 185, טל. 08-465277
חיפה, הרצל 22, טל. 04-670825
הכח שלנו הוא כח אדם, קריידה.

קריידה
שרותי כח אדם בע"מ
לסניפנו בחיפה דרושים/ות
★ הנדסאי מכונות בעל 3 שנות נסיון בהפעלת תיב"מ CAD/CAM לתפקיד בעל אתגר באזור מגדל העמק
★ מחווטי/ות מכשירים מנוסים/ות לאזור חיפה
★ מחסנאי/מפ"ט חלקי חילוף מנוסה לחיפה
חיפה, רח' הרצל 22. 670825, 670841־04
הכח שלנו הוא כח אדם־קריידה.

"לא מכרת לא שילמת"
לוח העיר
מודעפון
383838

יש רק סינית 1 עם 8 טבחים נודעים מהונג־קונג והם לרשותך עם מטעמים שאין כמוהם:
* דים־סאם
* שרימפס דיאמונט
* ספר־דיבס ברוטב תפוזים
* סטייק סיני
* כדורי שרימפס בבננה
* ועוד ועוד
טייקי אנד סנט
בסקאלה - מול היכל התרבות, מרמורק 10 ת"א
חניה חופשית בערב 227424, 225007

למפעל ציפויים המצוי בחיפה — צריפין
דרוש
חשמלאי מוסמך
בעל נסיון של מספר שנים במפעל תעשייתי
נא לפנות בצירוף קורות חיים למנהלה כ"א ת.ד. 62 רמלה 72100
● סודיות מובטחת ●

רהיטי פיקס
לאזורים: ראשל"צ, חולון, פ"ת, חדרה וחיפה
דרושה
אשת מכירות בענף הריהוט
בעלת הופעה נאה, רכב פרטי, ניסיון במסחר ויחסי ציבור לחצי משרה
למתאימה משכורת גבוהה
לקביעת ראיון נא לפנות בכתב יד בצרוף קורות חיים לת.ד. 69 אזור תעשיה צפוני לוד או טלפונית 08-244438/59

עיריית חיפה
משרד מהנדס העיר
הועדה המקומית לתכנון ולבניה העיר חיפה
רחוב ביאליק 3, חיפה
טלפון מספר — 04-640775
פר — 519
הודעה על־פי סעיף 149 לחוק התכנון והבניה תשכ"ה־1965.
ניתנת בזה הודעה כי הוגשה בקשה על־ידי:
מר יהודה פוקס — לאשר תוכנית שינויים הכוללת תוספת בניה לקטע' בקומת־קרקע ברחוב אביר מארק מס' 22 חלקה 10 בגוש 11572, קריית־חיים מערבית.
הבקשה כרוכה בעורף שטח בניה כבעל למותר.
אפשר לעיין בבקשה באגף לפיקוח ורישוי על הבניה, בבנין העיריה, רחוב ביאליק 3, חיפה, בימים א',ג',ה', בין השעות: 08.00 — 11.03.
המעונין להגיש התנגדות לבקשה, ימציאה לפי הכתובת דלעיל, תוך שבועיים מיום פרסום הבקשה.
ב' איתמר יעבץ
מהנדס העיר.

משרד החינוך והתרבות
האגף לחינוך על־יסודי
המחלקה לבחינות
הודעה ל"נבחנים החיצוניים" (האקסטרנים)
א. נוהל הרשמה
1. לנבחנים חדשים
פתיחת תיקים לנבחנים חדשים לקראת מועד בחינות קיץ תשמ"ח תסתיים ביום חמישי יג' בניסן תשמ"ח 31.3.88. לשם פתיחת תיק על הנבחן לבוא אישית לש־לוחת המחלקה באזור מגוריו ולהביא איתו:
א. תעודת זהות ממשלתית (מסמך אחר לא יתקבל).
ב. דמי פתיחת תיק בסך 44.־ ש"ח.
2. לנבחנים ותיקים
א. נבחנים שפתחו תיק נבחן חיצוני בעבר ומעוניינים לגשת לבחינות במועד קיץ תשמ"ח יירשמו לבחינות בסניפי בנק הדואר אך ורק באמצעות שוברים מודפסים על ידי המחשב. ההרשמה תסתיים ביום שישי יב' באייר תשמ"ח 29 באפריל 1988.
דמי בחינות בגרות אחת 28.־ ש"ח.
ב. נבחנים שאין בידיהם שוברים מודפסים כנ"ל יזמינו שוברים באמצעות השלוחה בה נמצא תיקם לא יאוחר מ־31.3.88.
ג. את הפעולות הבאות ניתן לבצע לא יאוחר מ־31.3.88
החלפת מקצוע או רמת בחינה.
שינוי כתובת.
העברת תיק ממחוז למחוז.
ב. עדכון תכניות בחינה
1. תשומת לב הנבחנים מופנית לכך כי דף עידכון לחוברת "בחינות בגרות לנבחנים חיצוניים" מהדורת תשמ"ז הכולל עדכון התכנית בתנ"ך כללי ועדכון התכנית במתמטיקה מצוי בשלוחות המחלקה לבחינות.
2. החל ממועד הקיץ תשמ"ח לא יוכללו בשאלון הבחינה בגאוגרפיה שאלות בנושאים: אדם וסובב. אפריקה. סין.
3. החל ממועד קיץ תשמ"ט תשתנה תכנית הבחינה בכי־מיה. דפי עדכון של התכנית ניתן יהיה לקבל בשלוחות המחלקה החל מחודש ספטמבר 1988.
4. החל ממועד קיץ תשמ"ט תשתנה תכנית הבחינה בסוציולוגיה דפי עדכון של התכנית ניתן יהיה לקבל בשלוחות המחלקה החל מחודש ספטמבר 1988.

עיריית נהריה
הודעה על הכרזת רחובות ציבוריים והתחלה על סלילתם
על פי סעיפים 2 ו־4 לחוק העזר לנהריה (סלילת רחובות) 1988 מכריזה העירייה על הרחובות הבאים כרחובות ציבוריים ומודיעה כי החליטה על סלילתם על חשבון בעלי הנכסים הגובלים:
רחוב להמי הגטאות; רחוב א. גולומב; רחוב ש. רייק; דרך שלמה ריילף; שביל הוז; שביל האלה; רחוב נורדאו; רחוב ירושלים; רחוב הורקון; סלילת מדרכה והשלמת כביש רחוב חלפסון ברחוב המיסדים דרומה.

משרד החינוך והתרבות
מחוז תל־אביב
מורים לטבע
דרושים במחוז תל־אביב
מורים לטבע
ביולוגיה ופיסיקה
להוראה בבתי ספר יסודיים ובחטיבות הביניים.
מורים (גם סטודנטים ותלמידי סמינרים)
המעוניינים יתקשרו דחוף לגברת דיתה קרמר.
מנהלת מדור כח אדם בהוראה
טלפון: 03-5435438

דחפון
שרות מודעות טלפוני של דחף
בעזרת כרטיס אשראי
03־611001

חוק הזדמנות שווה בתעסוקה תשמ"א 1981
לפי חוק זה אסור לסרב לקבל אדם לעבודה מחמת מינו או מחמת היותו הורה אלא אם אופיו או מהותו של התפקיד מונעים קבלתו של בן אחד המינים לעבודה הכרוכה.
הנוסחים צפויים לעונש על פי החוק.

ORS שרותי כח אדם
שופי תרשורת
למחלקה הטכנית:
★ מהנדס תהליך בכיר
כישורים: נסיון של 10 שנים לפחות בהנדסת תהליך בפרוייקטים בתעשיה הכימית. רצוי יוצא חברות הנדסה (C.O.I וביטמן) לעבודה קבועה.
★ הנדסאי תעשיה וניהול
3־4 שנים בנושא מחסנים, אריזות, שינוע באזור קריות צפונה – קבועה.
★ חשמלאי/מכשירן מכני
כישורים: חשמלאי מוסמך בתעשיה בעל נסיון במכשירנות מכנית, ידע באלקטרוניקה ובקרה ממוחשבת – קבועה.
★ חשמלאי ראשי
בעל רשיון למתח גבוה מעל 6000 וולט, ניהול של 3־4 חשמלאים.
★ מכשירניות
יוצאות ח"א לעבודה קבועה.
★ מרכיבות/מחווטות
בעלות נסיון לעבודה מיידית מאזור חיפה, כרמיאל. הסעות מחיפה, נהריה והקריות.
★ מחסנאי
נסיון במחסן חלפים לרכב – קבועה.
★ מנהל מחסן
1. נסיון בניהול מחסן חלקי חילוף קבועה.
2. בעל רקע בחשמל תעשייתי.
★ מקייטות
מפ"טיות נסיון בסידור רכיבים אלקטרוניים קבועה/זמנית.
★ סייעת לרופא שיניים
בעלת תעודה ונסיון מוכח – קבועה.
עובדינו מקבלים תנאים סוציאליים מלאים ושכר גבוה. מתאימים יפנו:
סניף חיפה: רח' הרב הרצוג 2 חיפה 664002, 663703, 04-671937
סניף הקריות: מרכז צבר, חדר 29, קרית ביאליק 709076, 04-709077
הטובים עובדים קבוע ORS

מכון דור
מיון · אבחון · פסיכולוגי
עבור אחד מלקוחותינו, חברה עתירת ידע באזור רחובות הנמצאת בתנופת פיתוח
דרושים
★ מהנדס אלקטרוניקה
נסיון של 3־5 שנים בתחומי אלקטרוניקה דיגיטלית ואנלוגית.
★ מהנדס מכונות
ניסיון של 5־8 שנים בתחום תכנון מכני־אופטי. לתפקיד אחראי על צוות פיתוח מכני.
★ תכנת
ההכרה מעמיקה של P.C ,DOS, שפת פסקל. ניסיון מעשי של שנתיים לפחות. יתרון לניסיון בזמן אמת.
★ הנדסאי אלקטרוניקה
לביקורת בדיקות סופיות של ציוד דיגיטלי. ניסיון של שנתיים ומעלה.
בעלי יוזמה, עצמאיים, נכונים לעבודת צוות.
תנאים טובים למתאימים.
לפנות בכתב יד למכון דור רח' רוזנבאום 4 ת"א 64079
לציין ע"ג המעטפה לאיזה תפקיד.
– סודיות מובטחת –

קבלת מודעות 24 שעות בדחף
מודעות משפחתיות דחופות
וכל יתר סוגי המודעות ל"הארץ"
מוסף הארץ, חדשות הארץ
מתקבלות 24 שעות ביממה
ב"דחף" דיזנגוף
רח' דיזנגוף 118 (מול כסית)
טל 246363 239952

משרד המשפטים
רשם החברות והשותפויות מודיע כי בימים רביעי, חמישי ושישי (17.2.88 – 19.2.88) יהיו משרדי רשם החברות סגורים לקהל הרחב.

הארץ
עיתון לאנשים חושבים

הצע וביקוש
במחיר 185 ש"ח (לא כולל מע"מ) תופיע מודעתך 4 פעמים ברציפות בגלובס ופעם אחת בלוח הארץ. פרטים בטלפון 03-284227 גלית

דב כספי סוכנות לנכסים מציע:
1. להשכרה 2000 מ"ר קרקע לתעשיה 3 $ למ"ר.
2. 500 מ"ר לאחסנה/תצוגה בבני־ברק גישה לפריקה 6 $ למ"ר.
3. למכירה בגושדן בנין תעשיה ומשרדים 4500 מ"ר על 10 דונם.
4. להשכרה 3200 מ"ר על עורק תנועה ראשי באיזור המרכז למסחר/תצוגה כניסה בעוד 12 חודש.
5. למכירה/להשכרה משרדים בת"א ברמת־גן החל מ־100 מ"ר.
טל' 03-472378, 03-403896

דרוש שותף להקמת מועדון חברים יוקרתי בצפון ת"א
דרוש שותף / משקיע להקמת מועדון חברים יוקרתי בצפון ת"א.
השקעה נדרשת: 140,000 $.
המעוניינים יפנו לטלפון 03-237814

"זור־עדי השקעות בע"מ"
מחפשת עבור לקוחותיה שותף/משקיע לבית תוכנה לאחשבים
* נקיה מחובות
* הפסד מאוזן
* הכנסה־מתחזקה שוטפת 100,000 ש"ח
* יוצאת באפריל עם תוכנה ייחודית
טל' 03-793887, 03-796513

מנכ"לים – מנהלי כח אדם – מעסיקים
1. מחפש מנהלים, עובדים, פקידות!
2. מאגר של 2500 יוצאי צה"ל בדרגת סרן עד תא"ל 1001 יוצאי התעשיה האוירית.
"הסוף"
03-372628
374527

משרדים לרכוש
מבנה ביד או סגולה מוסבת לשרוד (כ־25 – 20 מ"ר) בסטוד 03-842688

להב נכסים מציע:
1. למכירה בצפון ת"א דירה מיוחדת 3 חדרים, 220 מ"ר.
2. למכירה באיזור הבורסה בנין משרדים עצמאי 1,500 מ"ר.
3. להשכרה ברמ"ג, ליד הקניון, 400 מ"ר אולם מחוזק לתצוגה ו/או משרדים.
טל: 03-403896

מעוף 2000
ייעוץ ותכנון סיכוני ביטוח בעסקים.
* ניהול תיקי ביטוח עסקיים כולל תביעות
* בדיקת תיקי ביטוח של עסקים ופרטיים
* הכנת ספרטים ומכרזים לביטוח
* יעוץ – ביטוחי מנהלים ועצמאיים
* תכנון תנאים סוציאליים והכנה לפרישה
סודיות מובטחת
הבדלה משה
טל 057-30360
ת.ד. 618 באר שבע

שכמר "משקיעים" – נדל"ן מציע
1. 11 דונם למגורים בגבעת אלונה "בהזדמנות".
2. 27 דונם בכפרסבא למגורים ומסחרי לבניה מיידית.
3. 7 דונם למלון מפואר בכרמל לבניה מיידית.
04-388488, 04-383044

כתב נכסים והשקעות מציעים:
1. במו"פ ביפו העתיקה 6 חדרים 180 מ"ר + פטיו מושקעת ומסודרת נוף ליםווו
2. באבן־יהודה לתעשיה 3 דונם + רשיונות בניה
3. למשרדנו דרושים נכסים לסכירה והשכרה עבור לקוחות רציניים
טל: 03-5448112

למכירה קוטג' מפואר בנאות אפקה
4 מפלסים הכוללים:
א. קומת מרתף.
ב. קומת סלון + חדר עבודה
ג. קומת חדרי שינה.
ד. גג מרוצף.
המחיר 276,000 $ כולל מע"מ ופתוח תנאי תשלום מיוחדים. אפשרות למשכנתא 100,000 $ בהחזר חודשי של 125 ש"ח לכל 10,000 ש"ח.
לפרטים: 03-9663566, 03-9663714

למכירה חנות בראשל"צ במרכז מסחרי קניון 1
במרכז מסחרי פעיל ניתן לרכוש חנות פעילה ולהנות מתשואה שנתית. 2400 $ למ"ר. אפשרות לתשלומים נוחים, משכנתא עד 80% ממחיר החנות.
לפרטים: 03-9663566
03-9663714

להשכרה
300 מ"ר משרדים בדרך פ"ת מול תב' חשמל מיזוג מרכזי, קווי טלפון מתבים במקום.
לפנות בשעות 14:00 – 16:00 לטל' 03-204655

להשכרה בקריית אריה
בפתח תקוה מבנה תעשייה 2000 מ"ר קומת קרקע
03-449249

למכירה
סובה 79 בהזדמנות
לפרטים: בעבודה: 7613736 (שוקי)
בבית 6246784

להשכרה בת"א משרדים מעוצבים
בסטנדרט גבוה, מיזוג אויר מלא, שטיחים מקיר לקיר ותקרות אקוסטיות.
שטח מינימלי להשכרה 160 מ"ר.
לפנות ליאור
03-618234

להשכרה מבנה בלב ת"א
חנות – משרדים ק.ק. + 3 קומות משרדים, 760 מ"ר כולל, כניסה מיידית.
"וקסלר" תיווך והשקעות.
נא להתקשר טלפונית
03-269798

למכירה החלבה
מגרש בפרויקט, מבוסס על השדרה החמישית.
500 מ"ר
פרטים 0012125326887

למכירה דירה ברמת אביב ג' דו מפלסית משקיף לים
בשטח של כ־380 מ"ר כולל כל תכולת הדירה עם כל האביזרים האפשריים (מיוחדת)
להתקשר ל־ 03-421797
03-414808

למכירה בגבעתיים
במרכז רח' ויצמן בקומת ביניים משרד פרשה 4 חדרים + חניה צמודה + 4 קווי טלפון מתאים לכל מטרה.
משרד 03-226886
בית 03-322626

הדים מצרי פרסום
לרשותכם בהתגבותם החדשה: רח' נחמני 38 ת"א פינת יהודה הלוי.
טל. 03-612328

מכירה מוצבית
בנאות אפקה מגרש 2406 מ"ר ניתן לבנות מבנה בן 6 קומות, להקים בגין מדרגת ובכל קומה פנטהאוז, סה"כ 30 יחידות דיור. מחיר התחלתי 2,670,000 ש"ח.
הפנות למשרד עו"ד ג. קרא יפת 56, יפו
טלפון 03-839643

בהזדמנות להשכרה/מכירה
א. להשכרה על ציר תנועה מרכזי 3200־800 מ"ר משרדים מפוארים, חניה בשפע
ב. בת"א 300 מ"ר מסודרים, 59 מ"ר בשכירות 51000 לרכישה.
רשף נכסים 03-5742777

איש עסקים
תגיע לגלובס בערב
חיים ואתה מנוי 03-254227
מחלקת מנויים 04-668227

גלובס

[illegible] במערכת הבריאות הממשלתית

מאת עדנה ארידור

קופת חולים רצתה לפתור שתי בעיות במכה אחת ובתגובה הלהיטה את מערכת בתי החולים הממשלתיים. האוצר מכנה את הסכם הקופה עם רופאיה "שערוריה", ולא מוותר

מערכת האשפוז הממשלתית ב־תנה זה יותר משנה באנדרלמוסיה של השבתות שירותים שבה נוקטים לסירוגין 22 ארגוני עובדים. לשיא חדש הגיעו העיצומים בחודשים האחרונים, כשרופאי המדינה הצ־טרפו לרופאים המרדימים. עובדי המעבדות הלכו בעקבות הרופאים, עובדי המשק והמנהל ועובדי ה־רנטגן הלכו בעקבות עובדי המעב־דות וקלינאי התקשורת הלכו בע־קבות הפיזיותרפיסטים, שהלכו בעקבות האחיות, ואליהם הצטרפו עובדי לשכות הבריאות.

מעבר לעקרון ההצמדה ההדדית באבקים הסקטורים במערכת האש־פוז הממשלתית להשוואת הכנסתם לזו הנהוגה בבתי החולים של קופת חולים הכללית. המאבק קיבל תאוצה בעקבות ההסכם שנחתם בנובמבר הנהלת קופת החולים עם רופאי בתי החולים שלה, להפעלת משמרת שנייה, החל מהחודש, בחדרי ניתוח ובמרפאות החוץ. ההסכם מבטיח תגמול חודשי הולם וקבוע לרופאים ולצוותות הפארא־רפואיים.

אך עוד בטרם יבשה הדיו על ההסכם הודיעו רופאי המדינה כי הם דורשים שיותנו עמם מיד הסכם זהה, כי לא יתכן שתהיה אפליה על אותה עבודה בפועל. מאותה סיבה דורשים השוואת תנאים גם עובדי המשק והמנהל, עובדי המעבדות ועובדים פארא־רפואיים אחרים.

בנובמבר, לאחר שנה של משא ומתן שלווה בעיצומים והשבתות, התמו קופת חולים וועד רופאי בתי החולים שלה הסכם, לשנתיים, לביצוע ניתוחים אלקטיביים ב־משמרת שנייה, החל מ־15 בפברואר. לקופת חולים לא היה ברור מהיכן תגייס את עלות ההסכם, המוערכת בעשרות מיליוני שקלים בשנה. הקילה היתה תור הממתינים לניתוחים אלקטיביים, שהגיע לכ־12 אלף. ההסכם הוא וולונטרי, ומבטיח למנתחים מינימום של שלושה ניתו־חים בחודש. אם לא יהיה בידי בית החולים לספק את מכסת הניתוחים, היא תאפשר למנתח לבצע שלושה אבחונים וטיפולים במרפאות־החוץ כתגמול זהה.

על־פי ההסכם, לרופאים שאינם מנתחים תאפשר הנהלת הקופה לבצע מספר אבחונים וטיפולים בתגמול זהה לזה שיקבל הרופא המנתח. להסכם צורף מחירון לסוגי הניתוחים, לפי מעמד הרופאים. מנתח שהוא מנהל מחלקה יקבל 353–535 שקלים לניתוח, ורופא מומחה 335–500 שקלים. כלומר, רופא המצטרף להסכם יוכל להגדיל משכורתו בתוספת שכר קבועה של 1,000–1,500 ש"ח ברוטו בחודש.

עוד נקבע בהסכם כי חלק מהני־תוחים יתבצעו ביום שישי בבוקר, במקום במשמרת שנייה בימי ה־שבוע. (כיום לא נערכים ניתוחים אלקטיביים בימי שישי). הפעלת חדרי הניתוח בימי שישי, תמורת תשלום מיוחד, פירושה מעבר לשבוע עבודה מקוצר.

מי שעמד מאחורי חתימת ההסכם היא הסתדרות הרופאית. בניגוד למאבקים קודמים על שיפור תנאי השכר לרופאים, נקטה הפעם ה־הסתדרות הרפואית בטקטיקה אחרת: היא פיצלה את המאבק עם המעסיקים: בין קופת חולים למשרד הבריאות. עקב הלחץ של הועד לני־תוחים ולטיפולים, שפגע בתדמית קופת חולים והביא לשבשוש הרפואה הציבורית, היתה הקופה חייבת ל־עשות צעדים מיידיים לשיפור השירותים. עתה, משהושלמה ה־מלאכה בקופת חולים, התייצבה הסתדרות הרפואית לימין רופאי המדינה בדרישה לחתימת הסכם זהה להפעלת משמרת שנייה בבתי החו־לים הממשלתיים.

מכת מוות לבתי"ח ממשלתיים

בתגובה הודיעו הממונה על התקציבים באוצר והממונה על השכר להנהלת קופת חולים כי עליה לבטל מיד את ההסכם, מכיוון שהוא מנוגד להסכם המסגרת ש־נחתם בין ההסתדרות למעסיקים. יתירה מזו, המעבר לשבוע עבודה מקוצר יגרום לאנדרלמוסיה בבתי החולים ולתשלומים נוספים עבור תורנויות וכוננויות. הבטחת תוספת הכנסה לכל רופא, של עד 1,500 ש"ח בחודש, גם אם לא יהיו תורים לניתוחים, עשויה להפוך לתוספת שכר קבועה.

תוספות שכר לרופאים, לנוכח מצבה הכלכלי של הקופה, שהיא גוף נתמך מתקציב המדינה, הוא "שערוריה", אומרים באוצר. אך גם אם תרצה קופת חולים לבטל את ההסכם שחתמה, בעקבות לחצי האוצר, לא יעלה הדבר בידה מכיוון שיש לו תוקף משפטי של הסדר קיבוצי, וכל ניסיון לבטלו יגרור השבתת בתי החולים.

קשה לראות איך יופעל ההסכם. נכון לעכשיו, אין שום כוונה באוצר להחילו על רופאי בתי החולים הממשלתיים. האוצר מוכן לדון עם רופאי המדינה על "מבצע לקיצור תורים", כשהתגמול יהיה רק לצוות המנתח, ולא בשיעור זהה לזה שנקבע בקופת חולים.

על־פי נתוני משרד הבריאות, מספר הממתינים בבתי החולים הממשלתיים מגיע לכ־20 אלף. בכנס מנהלי בתי החולים הממשל־תיים, שנערך לפני שבוע, קבלו חלק מהמנהלים כי הפעלת משמרת שנייה בבתי החולים של קופת חו־לים באמצעות תוספת הכנסה לרו־פאים, מבלי להפעיל הסדר זהה בבתי החולים של המדינה, היא "מכת מוות" לבתי החולים הממשל־תיים, בשל היעדר מקורות למימון עבודה נוספת במשמרת שנייה מהתקציב השוטף של בית החולים.

באוצר טוענים כי מצב שבו נאלצת הממשלה להיגרר אחר החלטות חד צדדיות של ההסתדרות, המטיבה עם עובדיה, לא יוכל להי־משך. לא יתכן שכל הטבה שמקבי־לים עובדי המשק והמנהל של קופת חולים הכללית תגרור אחריה הש־וואה של בתי החולים הממשלתיים. הממונה על השכר תולה את פתרון מצוקת המקצועות הפארא־רפואיים במסקנות "ועדת זוסמן", הבוחנת את מבנה השכר במגזר הממשלתי הציבורי, ועד אז עליהם להתאזר בסבלנות. אך העובדים חסרי־הסב־לנות לוחצים על האוצר בנשק השביתה.

תוצאות המאבק לשוויוניות הנ־בתי החולים הממשלתיים משותקים, מלוכלכים, ללא שירותי כביסה, ללא אוכל, ללא ניתוחים, ללא שיר־ותי מעבדה; חולים חסרי־אונים שו־כבים בתנאים תת־אנושיים ומאחרים נמנע טיפול החוף החיוני להצלת חייהם. מנהלי בתי החולים הממשל־תיים לא מוכנים לדבר בתקשורת על הנזק הישיר לחולים מהשביתות והעיצומים. מה שכן היה מוכן לומר לתקשורת מנהל המרכז הרפואי שיבא, פרופ' מרדכי שני, הוא ש"אנו מתקרבים למצב שהיה באנגליה לפני שלוש שנים, ושם מתו אנשים".

החולים השורה התחתונה

לא נראה שבשבועות הקרובים ימצא פתרון לסחרחרת ההשבתות, גם לאחר שהוצאו תקנות חירום המאפשרות לרתק עובדים לעבודה. לא מפני שאי־אפשר להגיע למשא ומתן, אלא מפני שעובדי מערכת הבריאות בכל המקצועות משוקים לידיהם של הפוליטיקאים. במקום לקדם נושאי חקיקה כמו חוק ביטוח בריאות ממלכתי, שיאפשר לערוך רפורמה במערכת ויפסיק את ה־תחרות בין שתי מערכות האשפוז, הם מחזקים את ידי השובתים. חברי ועדת העבודה והרווחה של הכנסת, מימין ומשמאל, הצהירו בפני רופאי המדינה כי הם תומכים במאבקם הצודק לשוויוניות הכנסות — "כל מה שיקבל רופא בקופת חו־לים יקבל רופא מדינה". לעובדי המנהל המשק אמרו חברים בוועדה כי אינם יכולים לדרוש מהם לחזור לעבודה אלא רק להקל על החולים השוכבים מתרפש בבתי החולים.

נכון שחלק מהחולים, בעיקר במחלקות גריאטריות ופסיכיאטריות, אינם מסוגלים לתפקד, ולכן ספק אם תהיה להם "השפעה" בקלפי בעוד מספר חודשים. אך לוועדי עובדים ודאי שיהיה. הגדיל לעשות יו"ר סיעת הליכוד ב־הסתדרות, ח"כ יעקב שמאי. בכנס מועצת עובדי מנהל ומשק בשבוע שעבר, שעודד את העובדים וקרא להם "לא להישבר, גם אם קיבלתם צווי ריתוק". גם חברי כנסת תמכו בשובתים, למרות הסבל שנגרם לחולים.

תמיכתה של שרת הבריאות בעובדים ודרישתה לקבלת תביעו־תיה, בריש גלי, הוסיפה שמן למדורה. שרת הבריאות הניחה שבתמיכתה היא תקנה "שקט תע־שייתי", אלא שהמציאות טפחה על פניה. העובדים שאבו עידוד מדבריה והקציבו את עמדותיהם. הם מנסים להפיק את מירב התועלת מהמתי־חות השוררת בינה לבין שר האוצר.

רבים במערכת הבריאות סבורים כי ההתדרדרות ביחסי העבודה במערכת הממשלתית והגירעונות שצוברים בתי החולים הממשלתיים רק מחזקים את הצורך הדחוף לרפורמה מקיפה שתגשר על ה־פערים במערכות האשפוז. רק גישור הפערים יוכל להבטיח לאלתר טי־פול מיומן בחולים.

שוטרים וגנבים / ראובן שפירא

משא"ז: חובות וזכויות

בשנים האחרונות, עם החרפת המחסור בכוח אדם במשטרה, גדל מספרם של מתנדבי המשמר האזרחי העוסקים בתפקידי שיטור, בילוש, סיור ותנועה. מתנדבים אלה מ־תפקדים כשוטרים לכל דבר ביחי־דות המשטרה השונות, ובעיקר במח־לקות המשטרה בערי השדה. ב־משטרה מברכים בדרך כלל על פעילותם המגוונת והאינטנסיבית של מתנדבי המשמר האזרחי, ה־מסייעים לפעילות המבצעית ה־שוטפת. יש תחנות משטרה שבהן מספר המתנדבים המועסקים בפעו־לות שיטור ובילוש עולה על מספרם של השוטרים.

באחת הערים הגדולות במרכז הארץ, המונה אוכלוסיה של כ־200 אלף תושבים, מועסקים בתחנת המשטרה המקומית כ־120 שוטרים. לעומתם, מונה יחידת המתנדבים במדים של המשמר האזרחי, ה־עוסקת בעיקר בנושאי תנועה, כ־140 אנשים. עוד מתנדבים מסופחים גם ליחידת הבילוש בתחנה והם יוצאים למשימות מבצעיות. כשמ־תנדבי המשמר האזרחי פועלים בתפקיד — הם נתונים בסמכויות מלאות של שוטרים. הם יכולים לעצור אזרחים, לדרוש מאזרחים להזדהות ולהילוות אליהם לתחנת המשטרה, לכפות על אזרחים למלא את פקודותיהם ולדרוש מאזרחים לדבר אליהם בכבוד הראוי להם, כמתבקש מהעובדה שהם שוטרים ומצוידים בתעודת שוטר.

למול הזכויות והסמכויות הרבות של מתנדבי המשמר האזרחי, לא מוטלות עליהם כמעט שום חובות או סנקציות כאשר הם פועלים בצורה לא נכונה, חורגים מסמכותם, או מתנהגים באופן לא הולם את תפקידם. זאת בניגוד למצב הקיים כלפי שוטרים מן השורה. מתנדבי המשמר האזרחי הפועלים במשימות שיטור ובילוש, אינם כפופים ל־מערכת השיפוט המשמעתי של המשטרה. בספר פקודות הקבע של המשטרה יש כ־90 עבירות משמע־תיות ששוטר העובר עליהן מובא לדין בפני דן יחיד או בפני בית דין למשמעת שבו שלושה שופטים.

פעמים רבות מובאים שוטרים שפעלו באלימות, היכו, או התנהגו בצורה בלתי הולמת, בפני בית דין למשמעת, אף שאין ראיות מספיקות להעמידם לדין פלילי על אותן עבירות. השיפוט בבית הדין ל־משמעת אינו הליך נעים. הוא מתנהל כבית משפט לכל דבר. מערכת התביעה המשטרתית אפילו משתדלת להחמיר עם הנאשמים. שוטר המורשע בבית הדין למשמעת צפוי לעונשים כבדים — עד שנתיים מאסר בפועל, קנסות גבוהים, הורדה בדרגה, פיטורים מהמשטרה ומאסר על תנאי.

אמנם בדרך כלל לא מטיל בית הדין למשמעת עונשים כבדים מאד ומרתיעים, אבל האופציה קיימת. מתנדב המשמר האזרחי שיעבור את [illegible] שוטר, לא יועמד לדין משמעתי. לפי התקנות כיום הוא חסין. לכל היותר, מתנדב כזה שינצל את סמכותו ומעמדו כשוטר, יקבל נזיפה ממפקדו שתירשם בתיק האישי שלו, או שיואלץ לפרוש מהמשמר האזרחי, ללא שום עונש מכאיב.

לפי נתון שפורסם בשנה שעברה על ידי מיפקדת המשמר האזרחי, משרתים כ־4,000 מתנדבים בתפ־קידי משטרה בכל רחבי הארץ, רבים מהם יוצאים לפעילותם המשטרתית במדי משטרה. עשרות מהם אף זכו לדרגות קצונה במשטרה מבלי שעברו קורס קצינים. המתנדבים במדים נוסעים בתפקיד במכוניותיהם הפרטיות והמוסבות על ידם לעתים באמצעות שלטים מאירי עיניים לניידות משטרה ומתנהגים כשוטרים לכל דבר. גם בעת שהמ־תנדבים האלה עוברים עבירות תנועה בתפקיד, בעת שהם נוהגים בניידות משטרה, אי אפשר ל־העמידם לדין משמעתי ולנהוג נגדם באותן אמות מידה מחמירות, כפי שנוהגים עם שוטרים.

בפיקוד המשטרה נתפנו רק לאחרונה לטפל בבעיות הזו. ה־תקיימו דיונים בדרגים בכירים, ונבדקות האפשרויות להחיל את דיני המשמעת המשטרתית על מתנ־דבי המשמר האזרחי. עדיין לא ברור מתי יחול השינוי. בינתיים ממשיכים מתנדבי המשמר האזרחי להיות מעל החוק — (המשטרתי).

מרוצים מ"בשידור חוקר"

תכנית הטלוויזיה "בשידור חו־קר", הפכה לאחת התכניות בעלות שיעור צפייה רב. ליתרונה, היתה מלווה בשעתו בלבטים רבים ב־משטרה, שראשיה לא כל כך ששו לפתוח תיקי חקירה לעיני הציבור הרחב. מנכ"ל משרד המשטרה, גד אבינר, היה בין אלה שדחפו את התכנית לאור בחינת הישגיה באר־צות בחו"ל שבהן היא משודרת כבר שנים רבות. בימים אלה סיכמו במשטרה ובמשרד המשטרה בסיפוק את נתוני השנה הראשונה להקרנת התכנית בארץ.

בשנה הראשונה שודרו 8 תכניות "בשידור חוקר". ב־7 התכניות הראשונות הוצגו 28 מקרי פשע, ביניהם 11 מקרים של רצח, אונס וניסיון לרצח; 4 מקרי שוד; שני מקרים של מרמה ו־5 מקרים של נעדרים. בנוסף הובאו 3 מקרים שבהם התבקשו הצופים לזהות גו־פות ו־3 פריטי רכוש שבהם ניסו לאתר את הבעלים. מתוך 28 המקרים שהובאו בתכנית פוענחו ונפתרו 9 מקרים (32 אחוז).

במשרד המשטרה אומרים כי שי־עור מספר מעט יחסית של מקרים והזמן הקצר שעבר מתחילת השי־דורים ועד היום אינם מאפשרים ני־תוח סטטיסטי רציני ומסקנות חד משמעיות, אך בכל זאת התוצאות מעודדות. במדינות אחרות בהן קיי־מות תכניות טלוויזיה דומות, ה־משודרות כבר תקופות ארוכות, שיעור הגילויים גבוה יותר: 40־50 אחוז. במשרד המשטרה ובמשטרה מצודדים לכן בהמשך שידור ה־תכנית, מה גם שהיא משפרת, לדעת הגורמים הבכירים, את תדמיתה של המשטרה בעיני הציבור ומגבירה את הנכונות של האזרחים לשיתוף פעולה עם המשטרה, מבלי לקבל פרס.

עם זאת ראוי להדגיש כי מרבית המקרים שפוענחו בארץ הודות לתכנית "בשידור חוקר" הם מקרים של עבירות קלות יחסית. אף רוצח או אנס עדיין לא נתפס בעקבות השידורים.

דוחו"ת רווחיים

המשטרה הכניסה כסף רב לאוצר המדינה בשנת 1987, אך לדברי ראשיה ללא שום תמורה ישירה. כתוצאה מדוחו"ת תנועה שרשמו בשנה זו שוטרי התנועה של המשטרה, שולם על ידי אזרחי המדינה (הנוהגים בעיקר), בקנסות של ברירת קנס ובקנסות שהוטלו על ידי בתי המשפט, סכום כולל של 85 מיליון שקלים שנכנס לקופת המדינה. נתון זה מסר בשבוע שעבר ראש מינהל תכנון וארגון של המשטרה, תנ"צ גבי נגל.

לדבריו, אין המשטרה נהנית באופן ישיר, אפילו לא מאגורה אחת מהסכומים הנגבים בעקבות דוחו"ת התנועה שהיא רושמת. ליצרן כי המשטרה דורשת כבר מזמן מ־הממשלה תוספת תקציב וטוענת כי התקציב שלה הוא מתחת למינימום הדרוש לפעולה תקינה ומהווה פחות מאחוז אחד מתקציב המדינה.

בשנת 1987 רשמה המשטרה 822,000 דוחו"ת תנועה על עבירות של נהגים, לעומת 805,000 דוחו"ת בשנה שקדמה לה. לעומת זה רשמה המשטרה פחות דוחו"ת חנייה.

סיוע לילדי אסירים

בימים אלה הוחל לפעול באר־ץ שירות חדש, לעזרת ילדי אסירים הנמצאים במצוקה. הפרויקט מופעל וממומן על ידי המוסד לבי־טוח לאומי ומבוצע בשיתוף הרשות לשיקום האסיר. במסגרת הפרויקט מגיעים מתנדבים־סטודנטים לבתים של ילדי אסירים ושוהים עמם בצוותא לצורך פעילות משותפת.

הפרויקט מבוסס על יצירת קשר אישי בין החונך לילד, תמיכה בילד במישורים שונים, הגשת עזרה להתמודדות עם מצבו האישי והחברתי, והקשר עם הקהילה והמדינה. כל חונך מוצמד לילד אחד בלבד. בשלב הראשון הוקצבו 31 אלף שק־לים לפרויקט המוגדר על ידי הבי־טוח הלאומי "יוזמה מסוג בעולם ופריצת דרך בטיפול במשפחת האסיר בניסיון לשבור את מעגל הפשע והעבריינות באוכלוסיה ה־מטופלת". בינתיים ייהנו מהיוזמה החדשה 30 ילדי אסירים בירושלים ובבאר שבע בגילים 6־14.

בלי מכונית שרד

שלטונות בריה"מ החליטו שמחלקות הממשלה ימכרו 40% מצי המכוניות שלהן עד ה־1 ביוני

מאת פליסיטי ברינגר

מיוחד ל"הארץ"

מוסקווה

מכונית השרד — תנאי הכרחי בקרב שכבת העילית הסובייטית שבלעדיה חייה אינם חיים — אמורה ליהפך לנחלת העבר עבור אלפי ביורוקרטים ומנהלי מפעלים מהדרג הבינוני. בצעד התורם גם למלחמה הרשמית על פריווילגיות, המתלקחת ודועכת לסירוגין, וגם למסע החדש על פיו חייבים מפעלים למסור דין וחשבון ולהיות אחראים על ביצועיהם, הודיעו השלטונות על החלטה לפיה ימכרו מחלקות הממשלה 40% מצי המכוניות שלהן עד ה־1 ביוני.

מכוניות אלה, לעיתים קרובות דגמי וולגה שחורים או מכוניות סדאן מדגם מוסקוויץ', הן חלק בלתי נפרד מהנוף העירוני הסובייטי, כמו שעצי ליבנה הם חלק מהיערות הרוסיים, ונודעת להן לא פחות סמליות. הוולגה הרשמית מסמלת זה מכבר אנשים בעלי פריווילגיות וכוח. ההחלטה עליה נמסר בשבוע שעבר יכולה להעמיד למכירה מאות מכוניות משומשות, ואולי לצמצם את זמן ההמתנה ל־אזרחים הכלולים ברשימת ה־מבקשים לקנות מכונית.

בברית המועצות יכול אדם לחכות מחודש אחד עד לשנים רבות — הדבר תלוי גם במקום העבודה שלו — מהזמן בו הוא משלם עבור מכונית ועד המועד שהוא מקבל אותה. ההודעה על צמצום צי המכוניות באה פחות משבוע לאחר קיצוץ פריווילגיה אחרת — גישה לחנויות מיוחדות לרוסים שהרוויחו מטבע זר כאשר שהו בחו"ל. תורים ארו־כים, דחיפות והדחקויות נוצרו ליד אותן חנויות בשבוע שעבר לאחר ההודעה שהתלושים ה־מיוחדים שמקבלים אזרחים בעלי רווחי מטבע זר בחו"ל יבוטלו מה־1 ביולי. תלושים אלו מתקבלים בחנויות מיוחדות כמו גם מטבע קשה.

"ראיתי אנשים ליד חנות אחת דוחפים ונדחקים כל כך בכוח, עד כי המשטרה נאלצה לבסוף להכריז על סגירת החנות", אמר מפיק טלוויזיה מערבי. "התור־פות היו פחות או יותר ברוח טובה אבל הן באמת היו דחי־פות". שדרן טלוויזיה סובייטי דיווח בשבוע שעבר כי ליד החנויות אפשר היה להבחין "בסערות של רגשות". הוא הו־סיף: "עשרות אלפי אנשים המקבלים את שכרם ברובלים, מופתעים, אם לבטא זאת בלשון המעטה, לראות תורי ענק ליד אותן חנויות יוקרה".

לתלושים בהם משתמשים בחנויות אלו היה גם ערך לא מבוטל בשוק השחור, כיוון שהם איפשרו גישה למוצרים שלמ־עשה אין להשיגם בחנויות רגי־לות. שדרן הטלוויזיה ציטט אישה שאמרה: "80% מאלה העומדים בתור אינם זכאים לכסף הזה. הם לא אלו שהרוויחו אותו".

במסיבת עיתונאים בשבוע שעבר, אמר כלכלן סובייטי בכיר, אבל אגנבגיאן, הנחשב כמוח העיקרי מאחורי "הבנייה מחדש" כי נעשים כעת צעדים לחיסול כמה פריווילגיות של טיפול רפואי ואתרי נופש השמורים לשכבת העילית. ל־גופי ממשלה יהיה תמריץ נוסף לקצץ בשימוש בכלי רכב רש־מיים ובמספר הנהגים, כיוון שהמכוניות לא יימכרו לעובדים במחיר הרגיל אלא בשער ה־קמעונאי הגבוה בהרבה.

עבור בתי חרושת ומפעלים תעשייתיים, שרבים מהם חייבים כעת להתמודד עם דרישות חדשות לעצמאות כלכלית, מ־חירן של מכוניות חדשות, התחזוקה והדלק שלהן יבוא מעתה מרווחי המפעל.

פגישה בהייד־פארק

מאת אברהם טל

אגדת מפת ישראל הגדולה התלויה בכנסת, עדיין חיה וקיימת

לונדון

בין הטיפוסים התמהונים — שליחי ההשגחה, המשיחים, ה־נביאים ומבשרי המהפכות ל־מיניהן — הנושאים את דברם לתבל ומלואה בצהרי יום א' חורפי שטוף־שמש בפינת הנו־אמים בהייד־פארק, בולט דווקא נואם שנראה כשמע שפוי ל־גמרי. הוא נושא דברים בזכות העניין הפלשתיני ברוח אש"ף בצל דגלו של הארגון הצמוד לדוכן הנואמים המשוכלל. הוא נואם בפיכחון וברצינות גמורה.

אמנם רוב באי הייד־פארק הגיעו הנה כדי לחזות בהצגות של כל מיני מטורפים לעניין זה או אחר — בידורונים אמיתיים — אבל אם מישהו משמיע נאום חוצב להבות נגד הדיכוי שמרכאו שלטון הכיבוש הישראלי את ערביי פלשתין, אפשר להאזין גם לכך, מדוע לא? מה גם שמולו מתייצב יהודי מקומי קשיש ולבן־שיער, המנסה להתמודד עמו בקריאות ביניים שקצניות בסגנון ה"קלפ"ס המקובל — ותוכה במנה אחת אפיים. לדובר הפלש־תיני (וגם לנואם שחור לא רחוק מכאן, הסוטה מפעם לפעם מעניני הגועים לטובת העניין הפלשתיני) מקשיבים עשרות רבות. מעניין היה לדעת אם במשרד אש"ף בלונדון יש תור־נות נואמים להייד־פארק.

בין האספסים נע צוות טלוויזיה. מפעם לפעם מראיין הכתב את אחד הנואמים. הנושא: דעתם של לא־מוסלמים על האיסלם. נערה יהודייה מניו־יורק משיבה שדעתה חיובית, אבל היא תומכת במדינת יש־ראל. "האם תשרוד גם קטע זה?" אני שואל, והוא משיב: "נראה..." הכתב מסביר לי כי הצוות נשלח על־ידי חברת הפקה פרטית באיחוד הנסיכויות הערביות. הסרט ישודר לכל תחנת טלוויזיה שתרצה בו, בעיקר בארצות ערב.

לא הכל מסכימים להתראיין, ולפעמים דרושה פעולת שכנוע. אחד המשכנעים הוא צעיר בהיר עור, כבן 25, הדובר אנגלית רהוטה. מהשיחה מתברר שאין לו כל קשר עם הצוות, גם הוא כמונו הזדמן למקום כדי לשמוע מה חדש בהייד־פארק.

תוך דקות אחדות אני לומד כי הוא סעודי, קצין צבא הנשה בבריטניה לצרכי השתלמות. את האנגלית הטובה רכש בעיקר בשנות לימודיו באוניברסיטה של קליפורניה בלוס אנג'לס. שם גם פגש ישראלים ולמד על ישראל ומעט־מעט עברית. ש־גורים בפיו שמות מפלגות, מנ־היגים, עיתונים ומקומות.

כאשר הוא מגלה שאני יש־ראלי, מתפתחת השיחה הבלתי־נמנעת, על הנעשה בימים אלה בשטחים. הוא מדבר במרירות על שלטון כיבוש ועל דיכוי. הנימה החוזרת בדבריו: איך יתכן שיהודים, שהצאצאים שנולדו להם את מה שסבלו לפני 45 שנה, ינהגו כך בפלשתינאים. לא קל לשכנע אותו שאין כלל מקום להשוואה.

כפי שקורה לעתים קרובות בעימותים כאלה, חסרות הנחות היסוד משותפות. לפי תפיסתו, יש יהודים אנגלים, יהודים צרפ־תים, יהודים מרוקאים וכו', ומ־קומם הטבעי הוא בארצות מוצאם. "יהודים ישראלים" זה דבר לא טבעי. ומה עם אלה שנולדו בישראל, אני שואל? מקומם בארצות שמהם באו הוריהם.

"אתן לך דוגמה" הוא אומר, ואני מקשיב בסבלנות (לא בפעם הראשונה) למשל האהוב כל כך על מסבירים ערבים: "בביו שמשפחה גרה בבית במשך הרבה שנים — מאות שנים. לפתע מופיע מאי־שם ברנש, משתלט על אחד ה־חדרים, מכניס לשם את הרהי־טים שלו, ומודיע לבעל הבית: סבא שלי גר פה פעם, לכן זה שלי, אני חוזר לגור כאן. מה היית אומר על זה?"

אני מזכיר לו את החלטת החלוקה של האו"ם מ־1947, שהכירה בזכות העם היהודי להקים מדינה בא"י. אז היתה לערבים הפלשתינים הזדמנות להקים את המדינה שלהם. מדוע לא ניצלו אותה?

"זו היתה הטעות הראשונה של הפלשתינים, אבל גם ה־יחידה. מאז, כל הטעויות היו שלכם: מלחמת יוני 1967, ההתנחלויות, לבנון ועכשיו — דיכוי שאיפת העצמאות של הפלשתינים". הפתרון היחיד הנראה לו הוא הפתרון האש־פי המקורי: מדינה חילונית־דמוקר־טית. הוא מאמין שמדינת ישראל תתפורר בסופו של דבר, ותולה תקוות בקונפליקט ה־עתידי שעליו שמע רבות (והוא עדיין לא שמע על הקונפליקט בין חופשיים ודתיים).

הסעודי משכיל, אינטליגנטי, מנומס (מן המעמד הגבוה במשפחה נסי־כותית מיוחסת). חרף התהום הפעורה, נעים לשוחח אתו. אבל הוא עדיין מאמין — וקובע בביטחון גמור — כי אי שם על אחד הקירות בכנסת, תלויה מפה ועליה מתוחים גבולות ארץ ישראל ההיסטורית ש־אליהם חותרת ישראל: מהפרת והנילוס עד היאור. "אז למה החזרתם את סיני?" אני שואל. "אתה באמת מאמין בזה?" אני מוסיף ומקשה. "הרי זה מצווה עליכם מן התנ"ך" הוא משיב.

אני מזמין אותו לבוא ולהי־ווכח אם יש מפה כזאת בכנסת ומבטיח לדאוג לו לאשרה. הוא מצטחק. "לא יתנו לי לבוא" הוא אומר. "אבל תן לי את מספר הטלפון שלך. אולי אתקשר אליך באחד מימים אלה לתל אביב".

בארץ הצבאים

בערוצי הנחלים חיון, צניפים, גידרי וציחור וברמות המפרידות ביניהן, מתרכזת אוכלוסיה מרהיבה, המונה מאות פרטים של צבאי הנגב

מאת אלי אלעד

יצאנו עם ישי מרגוב, פקח של רשות שמורות הטבע ב"שמורת הנחלים הגדולים", או בשמה הרשמי "שמורת הצניפים", לסייר בממלכתו. "הנחלים הגדולים" היא ארצם של צבאי הנגב. בערוצי הנחלים חיון, צניפים, גידרי וציחור וברמות ה־מפרידות ביניהן, מתרכזת אוכלוסיה מרהיבה, המונה מאות פרטים של צבאי הנגב.

על ישי להבטיח המשך שלומתם ובטחונם של מאות הצבאים, כדי שיתרבו, ולקיים פיקוח הדוק על שטחי "שמורת הצניפים", כדי שהמו־יבות ואנדרות השריון, במהלך אימוניהן באש, תפעלנה בהתאם להוראות החוק ולסיכומים הקיימים בין צה"ל לרשות.

בדרכנו אל הממלכה הזוכת ה־דיים שבגבול מצרים, מצפון להר אילת, נכנס הג'יפ המסודר של ישי אל ערוצו של חיון — הגדול בנחלי האכזב של השמורה. ירוק הצמחייה שבערוץ בולט מאד על רקע התום השורר כאן.

מפגשים ראשונים עם קבוצות של צבאי נגב הן חוויה שתחזור על עצמה, בתצוגות ובכמויות שונות, במהלך השעות הקרובות. פוגשים בקבוצה המונה שמונה פרטים של צבאים, בהם זכר אחד, שלוש נקבות וארבעה עופרים, הנראים במצב בר־יאות מצויין.

אחרי כמה מאות מטרים פוגשים בקבוצה נוספת, הפעם של שלוש נקבות ושלושה עופרים. באותו זמן נראית על השלוחה שמעל הערוץ, בקו הרקיע, קבוצה של חמישה צבאים שועטת בשדה־עופרית, תוך שהם מבצעים דילוגים קלילים אל עבר מטרה נעלמת. עוברים לערוצו של נחל צניפים. הנוף מזכיר מראות של סוואנות אפריקאיות, כמובן בממדים ישראליים.

בכל השטח שבו אנו נוסעים מתקיימת האוכלוסיה הגדולה ביותר של צבאי המדבר. מספרם של הצבאים כאן נתון לתנודות עונות השנה: בשיא הקיץ והסתיו מתקיימת כאן האוכלוסיה הגדולה והצפופה, המונה עד כ־400 צבאים. בחודשי החורף, ובעיקר בשנים גשומות, שבעקבותיהן יש צמח עשבוני במישורים הפתוחים של התמאורות (צירים, קרי חלוקי אבן צור), חלק מהצבאים, בעיקר הנקבות, עוזב את אזורי הנחלים, עם עצי השיטים המשמשים בסיס עיקרי למזונם בקיץ, ונודד למרחקים. שוחזו הב־דידה אינם ברורים לאנשי הטבע, הנושא יעמוד במוקד מחקר ש־יבוצע בתחום זה על־ידי ישי, בשי־תוף עם זאולוג רשות שמורות הטבע, גיורא אילני.

אילני, העוקב אחרי אוכלוסית צבאי המדבר מזה 25 שנה, מציין כי למצב הטוב שבו מתקיימת אוכלו־סית הצבאים בשמורת הצניפים כמה סיבות עיקריות. ראשית, השטח נושא עצי שיטים רבים וצפופים, הנותנים לצבאים מזון עשיר וצל בתקופת הקיץ. זהו הגורם העיקרי של שמורת הצניפים. רשות ש־מורות הטבע שוקדת על שמירת השטח, לרבות מינוי פקח מיוחד המופקד על האיזור. הפקח הראשון שתחום עיסוקו העיקרי שמורת הצניפים, היה תומר כהנא, אחריו טיפל בשטח גד שני.

בארבע השנים שקדמו לבואו של הפקח הנוכחי, התמסר מאד לשמורת הצניפים הפקח רפי ויו, אשר יחד עם גליה שורץ שסייעה בידו רבות, שקד על שמירת השטח וערך תצ־פיות מעניינות על הטורפים והפרס־נים החיים בו.

הרחק מהציביליזציה

ממשיכים בנסיעה בג'יפ הירוק ומגיעים אל אחת הנקודות הגאו־מורפולוגיות המרשימות ב"נחלים הגדולים": "שער צניפים". זהו מעין שער סלעים טבעי ויפה שעיצב הטבע, ושדרכו פורץ נחל צניפים מתחום הקמר של הר צניפים ה־משתפל ויוצא לעבר מישורי נחל חיון.

ממשיכים בערוץ ומגיעים אחרי כשלושה ק"מ לאתר מרכזי אחר באיזור גב צניפים. כאן קטע קניוני של ערוץ הצניפים, הכולל מפל יבש ולרגליו גב מים. מחנים את הרכב למעלה ויורדים במצוק לקניון. ישי שולף את מערכת השרה שלו ומולט עבורנו תה מדברי, הרחק מכל סימן של ציביליזציה.

גב צניפים הוא מקור המים הטבעי היחיד בכל האיזור. בשנים שאינן ברוכות בגשמים מתייבש גם מקור מים יחיד זה בקיץ. זוהי עובדה חשובה לעולם החי המתקיים בכל האיזור, כיוון שהיא מכתיבה את התנהגותו של כל היתרחבר המתקיימים באיזור. בעלי החיים נוס־פים הם גירית־דבש, יעלים, שפני סלע, זרדבנים ועוד. גם עולם הער־פות עשיר וכולל עטלפים, חוגלות, קוראים, זוג עיטי סלעים, חוברות, קטות ויוני סלע. עולם הזוחלים כולל את חרדון הצב, השפיפון, מסבעון־מדבר והומט־מנומר וגבי־ האחרים. ממשיכים לנחל גריד הדומה בנופיו הרכב הוי ותגמוח שבו לנחל צניפים. מערוץ נחל גריד יצאנו למישורים הפתוחים של התמאורות המוכרים היטב לחיילי צה"ל — מישורי הפארן על גופם המיותר המגשר עד לתוך מישורי מרכז סיני. נוסעים בנוף הוס־שחור של חלוקי צור ומגיעים לקצה מעלה־עקפה, שממנו יורדים אל בקעת עובדה. מסיירים באתרים הארכיאולוגיים המיוחדים שנחשפו באיזור, ומתעכבים בשני אתרים ית־רדים שנרמסו בשוגג על־ידי זחלילי טנקים, שלאף אחד לא ברור מה עשו ומה חיפשו כאן. עוברים ליד האוהל הבדואי הגדול והמרשים שוקים אחר התוברים המעטים הני־מנים על הכפר — ליתר דיוק כפרון — הקהילתי "מעלה שחרות", כדי לארח את מטיילי המדבר המגיעים אליו ליטול חלק בטיולי הגמלים שהוא מארגן. סמוך לאוהל נקודת מיצפור נהדרת אל נופי הערבה הדרומית.

אנו יורדים חזרה אל הערבה דרך המעלה הקדום — מעלה שחרות. הנ־סיעה, בדרך העפר הקשה התלולה, כאשר הג'יפ נדרש לגייס את כל יכולת ביצועיו כדי לדלג מעל סלעים ואבנים ולא להדרדר לתהו־מות. מה שחרר מהמעלה הקדום, נתון כיום במוקד ויכוח חריף בין הסוכנות המבקשת לסלול כאן כביש אספלט שיאפשר גישה מכביש הערבה לישוב העזיה, תוך פגיעה בנוף הקדומים ובשרידים החשובים, לבין החברה להגנת הטבע והרשות הטוענים שלאור נתוני ההתיישבות הנוכחים באיזור בקעת שחרות, אין כל הצדקה בסלילת הכביש. מספר כלי הרכב אשר ישתמש בתוואי, אינו מצדיק את ההשקעה הכספית הרבה, את ההרס והפגיעה בערכי הטבע, הנוף והאתרים הארכיאולו־גיים באיזור. הגופים להגנת הטבע רואים בשימור האיזור כפי שהוא, מנוף לפיתוח תיירות, סיירות וטיי־לות מדברית ייחודית.

עמיגור
AMIGOUR ניהול ונכסים בע"מ
מפעלי דיור של הסוכנות היהודית

מכרז

לביצוע אחזקת גינון במרחב צפון

מוזמנות בזה הצעות קבלנים לביצוע אחזקת גינון בבתי חברת עמיגור בישובים.

כרמיאל היקף העבודה 2.100 יח"ד.
נהריה היקף העבודה 2.000 יח"ד.
ק. ביאליק, ק. מוצקין היקף העבודה 1.800 יח"ד.
ק. ים, ק. חיים היקף העבודה 2.500 יח"ד.
ק. אתא היקף העבודה 2.800 יח"ד.
מגדל העמק היקף העבודה 2.400 יח"ד.

ההצעות יוגשו עבור כל ישוב בנפרד.

1. על מגיש ההצעה לעיין בנוסח החוזה, מפרט העבודה רשימת הבתים ולבקר בשטח המיועד לאחזקה. פרטים על מקומות העבודה ימסרו לקבלנים במשרד חברת עמיגור בישוב הנדון.
2. הקבלן יצרף להצעתו מסמכים ואישורים על הכשרתו המקצועית הרשמתו כקבלן ומקומות עבודה בהם ביצע או מבצע עבודות אחזקת גינון.
3. ניתן לעיין בנוסח החוזה ומפרט העבודה במשרד חב' עמיגור מרחב צפון, רח' השופטים 3 קרית מוצקין כל יום בין השעות 800־1200 אצל המזכירה.
מועד אחרון להגשת ההצעות 5.3.88.
4. אין חברת עמיגור מתחייבת לקבל כל הצעה שהיא או למסור את העבודה בשלמותה לאחד הקבלנים.

הולנד: מצוקת [illegible] בבתי הכלא

לקראת חג המולד שוחררו ממאסר אסירים מסוכנים, כדי לפנות מקום לאסירים מסוכנים עוד יותר

מאת הנרייטה בועז

אמסטרדאם

המחסור בתאי כליאה בהולנד יוצר מצבים מוזרים ביותר. למשל, בדיוק לפני חג המולד ציווה התובע הכללי של אלקמאר לשחרר חמישה סוחרי סמים גדולים שלמשטרה נדרשו חודשים רבים של עבודה קשה כדי לאתרם ולעצרם. הם שוחררו מכיוון שבאותו כלא, הנמצא תחת סמכות שיפוטו, לא היו תאי כליאה פנויים עבור חמישה עצירים אחרים שנחשדו בפשעים חמורים עוד יותר. עקב כך החליטו ה־שוטרים שטיפלו בחקירת סוחרי הסמים לסגור את התיק, שכן החמישה ששוחררו בוודאי הזהירו את שאר חברי הכנופיה, וכל עדות נוספת שאפשר היה למצוא הושמדה.

לדברי שר המשפטים, פ. קור־טמאלס אלטס, שחרור החמישה בגלל מחסור בתאים "זועק לש־מיים". הוא ואחרים גם טענו שהשחרור בוודאי יפגע במוטיווציה של אנשי משטרה רבים שהקדישו זמן ומרץ לחקירת סחר הקוקאין, שנערך בקנה מידה נרחב.

חמשת החשודים, עם כ־30 אחרים ששוחררו קודם לכן, נעצרו בנוב־מבר והוחזקו 23 יום בתאי מעצר בתחנת משטרה — הזמן המירבי, על־פי החוק ההולנדי, שמותר להחזיק בהם חשוד. התובע הכללי שהורה על שיחרורם יכול היה לברר אם יש תאים פנויים בבתי מעצר בחלקים אחרים במדינה, אך הוא לא עשה זאת. ספק אם היה מוצא, שכן רוב בתי הכלא ובתי המעצר מלאים תמיד לחלוטין.

פרשה זו בוודאי אינה היחידה מסוגה. באמסטרדאם שוחררו בנוב־מבר ודצמבר כמחצית העצורים, יותר מ־100 מבין 250. בהאג עומד השיעור על 25 אחוזים. ברוטרדאם שוגרו 50 מ־275 העצורים באוק־טובר־דצמבר חזרה לבתיהם.

באמסטרדאם עוררה סערה פרשת שחרורו של אדם שנאשם באונס, בנימוק שתאו נדרש לאסיר ש־הורשע בעבירה חמורה יותר. יתר על כן, מתחילת השנה החריף מצב הכליאה באמסטרדאם, מכיוון שמה־1 בינואר מותר להחזיק עציר רק במשך שישה ימים בתחנת משטרה. פתרון אחד יהיה, כמובן, הקמתם של בתי כלא נוספים. החלטה זו כבר התקבלה יותר מפעם, אך אין ספק שהבנייה, הדרושה גם לעמוד על דרישות שונות של תנאי חיים וביט־חון, תימשך זמן רב. הכל מסכימים שאין להחזיק עציר בתחנת משטרה יותר מ־23 יום, שכן תאים אלה אינם יאים למגורי אדם. שופט חוקר אחד אמר לא מכבר כי הוא תמיד יכול להריח אם האסיר המובא כלוא בתחנת משטרה או בבית מעצר.

בלא נקי מסמים

לינת קורנהרט, איגוד של עורכי דין פליליים מתקדמים המעוניין בתיקון חוק העונשין, העלה הצעה אחרת: לא להגדיל את מספר תאי הכליאה אלא לצמצם באורח דרסטי את מספר האנשים הנידונים למעצר, כמו גם את תקופת המעצר. עונשי מאסר אינם פותרים דבר ולעתים קרובות יוצא האסיר מהכלא כשהוא עבריין קשה עוד יותר משהיה כשנכלא. בלינה טוענים כי סוחרי סמים, למשל, המהווים כעת שיעור גדול מאד מכלל האסירים בהולנד, יש לקנוס, לא לאסור, בהתאם לכמות הסמים שנמצאה ברשותם.

אגב, תאי המעצר בתחנת ה־משטרה הראשית בהאג הגיעו לכותרות העיתונים כאשר ביום השני של חג המולד הצית נער בן 17, שנעצר על שוד, את תאו. הוא עצמו ניצל, אך שני עצירים אחרים ושני כבאים נזקקו בדליקה.

בעייה אחרת בבתי הכלא, בעיקר בתי כלא לאסירים מורשעים, היא כמויות הסמים הגדולות המוברחות לתוכם. לא מכבר ברח מהכלא דייג שנידון על הונאת מס הכנסה, מכיוון שלא יכול היה לשאת את צריכת הסמים שבה לא רצה להשתתף. ממשיך לעלות מספר האסירים והעצירים המכורים לסמים. בשנים האחרונות כשליש מהכלואים ה־חדשים מכורים להרואין. לכל כלא יש מרפאות משלו לטיפול במכורים. לפעמים הוא מספק מתאדון, ובבתי כלא אחרים מנסים טיפול בחוס־מים, לא מכבר נפתח אגף בכלא מיוחד לסוחרי סמים. לעומת זאת, נפתחו חמישה בתי כלא נקיים מסמים — שלושה בתי מעצר, אחד כלא סגור ואחד פתוח למחצה. הם מיועדים לאנשים המתכוונים באמת ובתמים להיגמל ולאלה שאינם מכורים. בקרוב ייפתחו עוד שלושה בתי כלא נקיים מסמים.

לכלוא במחתרת

הסיבות למחסור בתאי כליאה נובעות גם מעלייה בעבריינות וע־לייה בפשעים חמורים, שמבצעיהם נידונים לתקופות מאסר ממושכות. במקרים כאלה מתגורר בתא יחיד אסיר אחד במשך שנים רבות. בנוסף לכך, בלחץ מדינות שכנות, הועלו במידה ניכרת תקופות מאסר על עבירות מסויימות, בעיקר אלו הקשורות בסחר סמים. כשליש מפסקי הדין המושלים כיום הם בעבירות סמים.

בינתיים העלה ג'. זאייר, שהיה התובע הכללי בבתי הדין המיוחדים לפושעי מלחמה ולשפיטת משתפי פעולה עם הנאצים בהולנד, הצעה משלו. הוא הזכיר שלאחר מלחמת העולם השנייה הוקמו קסרקטיני־מעצר לתקופת חירום, שבתחילה אוכלסו עד ל־150 אלף איש. בר־אשיתם היו התנאים שם גרועים, אך בהדרגה הם השתפרו — מה גם שעצירים החלו להשתחרר — אם־כי היו גרועים בהרבה מתנאי הכלא כיום. קסרקטיני החירום המשיכו להתקיים במשך זמן רב שכן הקדי־מות ניתנה למעצר ולא לתנאי המעצר. כיום, הוא אומר, המצב הפוך, וזאת על חשבון משלם המסים והציבור. אך כיוון שזאייר היה ידוע מאז ומתמיד כשמרן מושבע, קטן הסיכוי שיאזינו לו.

אתה רוצה לקבל תוצאות ענייניות?

אינפורמרקטינג - דמוגרפיה עיסקית ומידע שיווקי בע"מ שרותים בישראל ארה"ב ואירופה.
דרך חיפה 13 תל־אביב - טלפון: 252967 פקס: 268020.

מאגרי מידע, מחקרי שוק, חקר ישימות, נתונים לביצוע

هكذا في الأصل

هكذا عن الأصل

הארץ

קבלת מודעות:
רח' הנגב 4, ת"א
טל: 03-371261
המחיר למלה
ביום שישי וערבי חג
10.75 ש"ח כולל מע"מ

הלוח הארצי

הארץ חדשות

חדשות | העיר | כלהעיר | צומת השרון | כאן הדרום | הלוח הבטוח

הלוח הארצי | כלהעיר | ירושלים

דירות למכירה

דירות כללי

● "פרוסם שמאי – המרכז של כל העיר" מתקבלות מודעות לעיתון כל העיר, חדשות הארץ. אפשרות תשלום בויזה ובישראכרט. טלפון 5 כיכר ציון. 223342, שירות 24 שעות ביממה.

קבלנים מציעים

רמט

פרוייקט "הפסגה" בפסגת זאב
קוטגים
דו־משפחתיים
מפוארים
ודירות מדורגות
בנות 4 ו־5 ח'
בדבר פרטים
וסיור באתר נא
לתאם טלפונית:
רמט ירושלים
רח' שמואל הנגיד 6
02-248618
02-233820

וילות ובתים

קוטג'ים

פנטהאוזים

4 חדרים ויותר

3–3.5 חדרים

2–2 חדרים

1–1.5 חדרים

דירות מרוהטות

דירות בדמ"פ

ביקוש דירות

דירות בשכ"ח

מכוניות

אודי

אוטוביאנקי

אופל

אוסטין

אלפא

אמריקאיות

ב.מ.וו.

דייהטסו

וולבו

מלבס

מורדים

מרקורים

מוריס

מסחריות

מרצדס

סובארו

סוזוקי

סיאט

סיטרואן

פולקסוואגן

פורד

פיאט

פיג'ו

רנו

ביקוש רכב

הצעות עבודה

עוזרות ומטפלות

הילה

חבר

מתקבלות
מודעות
ללוח כל העיר
02-528181
לבעלי כרטיסי
אשראי
ויזה וישראכרט

המשך ירושלים

[illegible]

תיגבור

[illegible]

אביב

[illegible]

ביקוש עבודה

[illegible]

עסקים

[illegible]

הלוואות

[illegible]

חנויות

[illegible]

מבני תעשייה

[illegible]

משקים

[illegible]

מגרשים

[illegible]

משרדים

[illegible]

מכירות ושירותים

מוכרים

[illegible]

מציעים למכירה

[illegible]

מחסנים

[illegible]

וידאו

[illegible]

חימום והסקה

[illegible]

מקררים

[illegible]

מחשבים

[illegible]

רהיטים

[illegible]

תוכים

[illegible]

בעלי חיים

[illegible]

ריפוי והרזיה

[illegible]

שטיחים

[illegible]

פסנתרים

[illegible]

שיפוצים

[illegible]

בעלי חיים

[illegible]

בריאות

[illegible]

אסטרולוגיה

[illegible]

שידוכים

[illegible]

העיר צומת השרון תל אביב גוש דן והשרון

דירות למכירה

[illegible]

דירות נופש

[illegible]

וילות ובתים

[illegible]

לא מכרת לא שילמת
לוח העיר
קבלת מודעות
ב"ס 20.00-8.00
03-371261

פנטהאוז

דירות גג

[illegible]

קבלנים מציעים

[illegible]

טוביה לשם
יח קהילת
סלוניקי 7 ת"א
03-481387

בשיכון הצנחנים – למכירה – בית, 4 חדרים, מגרש 439, 240,000 $

בשיכון – למכירה – וילה, 1,300 דונם, במרכז, שקט. 450,000 $

בשיכון – להשכרה – לשני תיים, וילה, תנר מסודרת + טלפון, מיידי.

בנוה"ל – למכירה – וילה מפוארת, 5 דונם, 8 חדרים, מיידי.

בנוה"ל – למכירה – וילה, חד-קומתית + יחידת מגורים, נגררת, 450,000 $

בנוה"ל – למכירה – וילה, 6 חדרים, משקעת, נוף גמיש. 480,000 $

טוביה לשם
יח קהילת
סלוניקי 7 ת"א
03-481387

בשיכון דן – למכירה – וילה, 8 חדרים + מרתף 60 מ"ר, מגרש 600, מלוי גמיש. 500,000 $

בשיכון דן – למכירה – קוטג', 4 חדרי שינה, מרתף, טלפון, שירותים כפולים. 270,000 $

בתל אביב – ברמות – למכירה – 2 חדרים (דירת קוטג') ק"א + טלפון, מיידי. 70,000 $

ברמת השרון – הלבונה – קוטג' מפואר ומושקע, מגרש 400, 500,000 דולר. מיידי.

ברמת גן – תל-בנימין – למכירה – מגרש 1400 מיועד ל-4 קוטגים. 800,000 $

ברעננה – קוטג', מושקע, מגרש 371, 4 חדרי שינה, פנוי גמיש. 230,000 $

בירושלים – ברמות – למכירה, 3 1/2 מרפסות + גג, ק"ע, מיידי.

בתי כפר ומשקים

[illegible]

תווך גבי את רפי
סירקין 19 גבעתיים
03-739931
03-722238

בגבעתיים, בבורוכוב ובארלוזורוב היוקרתיים: 3, 4, 5, 6 + דירות-גג בבניה סופר מפוארות!

להשכרה בשכונת חילל קוטג' חדש! שיא הפאר! מיידי.

בבני ברק קוטג' 5 מפואר יוקרתי ושקט. הזדמנות נדירה!

ברמת גן, דרמשפחתי, שקט ומרכזי, מסודר קומפלט. אפשרות לשינויים.

בגבעתיים, מנסהאוז! סופר מפואר ומושקע, נוף משגע לים. ק"ג (בלי).

תל-אביב

4 חדרים ויותר

[illegible]

קבלת מודעות
ללוח העיר
03 286284
03 286285
לא מכרת לא שילמת

גוש דן

1—1.5 חדרים

[illegible]

2—2.5 חדרים

[illegible]

3—3.5 חדרים

[illegible]

4 חדרים ויותר

[illegible]

קידמה

אלפי דירות למכירה
בגוש דן
ללא דמי תיווך!!!

מחפש דירה?!!

הכתב לנו בטלפון את פרטי הדירה שאתה מחפש (אזור, חדרים, תקציב...) ואנו נשלח לביתך דו"ח מחשב עדכני ומפורט של הדירות המתאימות לדרישותיך.
מחיר מבצע 30 ש"ח בלבד (בכרטיס אשראי בטלפון).
ללא דמי תיווך!!

מוכר דירה?!!

הכתב לנו בטלפון את פרטי דירתך ואנו נפיץ אותם בין קונים פוטנציאליים. כל זאת בחינם! וללא התחייבות מצידך!

עובר דירה?!!

התקשר למשרדינו וקבל לביתך חינם:
את "משנה מקום" – המדריך לעוברים דירה.

הצטרף לקידמה
בשוק הדירות
03-5449973

1—1.5 חדרים

[illegible]

3—3.5 חדרים

[illegible]

איזור השרון

4 חדרים ויותר

[illegible]

ויצמן 85 כ"ס
052-32343
052-449482
85

בכפר סבא קוטג' 7 חדרים מקום יוקרתי 230,000 $

4 חדשה באיזור שקט ק"ג מעלית 85,000 $

בהזדמנות 3 ק"ב מעלית 90 מ"ר 58,000 $

בבנייה, פנטהאוז במקום טוב כניסה תוך 10 חודשים

3 1/2 בארלוזורוב ק"ב בלי פינוי גמיש 78,000 $

2—2.5 חדרים

[illegible]

אילן וקסלר
תווך והשקעות
03-259796

להשכרה בתל-אביב מבנה משרדים 800 מ"ר לטווח ארוך

למכירה בתל-אביב, תפוסים למגורים ומסחרי, במרכז ודרום תל-אביב

וילה ברמת"ג 160 מ"ר, מגרש 900, 420,000 דולר

וילה בסביון 160 מ"ר, מגרש 2.5 דונם 400,000

וילה בהרצליה 200 מ"ר מגרש 900, 460,000 דולר

בכפר-סבא בבניה
במרכז-טובלות
בורק דירות
מפוארות 4-5
ופנטהאוז דו קומתי.
052-23051
052-34093

2—2.5 חדרים

[illegible]

חולון ובת-ים

4 חדרים ויותר

[illegible]

קונים זהב
מהציבור
ויהלומים גדולים
יהודה הלוי 143 ת"א
ZAMLER
טל: 03-235924

[illegible]

שעורי עזר
[illegible]
03-257624
02-666875
052-541474

هكذا من الأصل

هكذا عن الاصل

הלוח הארצי | הארץ חדשות

המשך ת"א גוש דן והשרון

3—3.5 חדרים

1—1.5 חדרים

ראשל"צ

4 חדרים ויותר

שותף/שותפה

ביקוש דירות

דירות מרוהטות

מכוניות

3—3.5 חדרים

2—2.5 חדרים

נתניה

4 חדרים ויותר

2—2.5 חדרים

דירות בשכ"ח

דירות בדמ"פ

אאודי

● אאודי 80/87 מזגן + מערכת תקליטים 03-5103974 03-955988 195627213

אוטוביאנקי

● לרגל נסיעה מיד אוטוביאנקי 87 שמורה 12.000 ק"מ 03-341206 142459213

אוסטין

● מטרו 1600 87 חלונות חשמליים הגה כוח 052-88650 194122211א

אופל

● קדט 1983, 1300, 5 דלתות + סטס. מחירון. 03-7514787 142955213

אינוצ'נטי

● אינוצ'נטי 1982 במצב טוב + סטס + רדיו 03-424990 03-447305 171601283

אלפא רומאו

● ספרינט 82 שלישית + 73.000 סטס 03-314294 052-347476 202049014

אמריקאיות

ב.מ.וו.

ג'יפים

דייהטסו

פירסומי ב"ג

לא מכרת לא שילמת!

קבלת מודעות ללוח הארצי באמצעות כרטיסי אשראי או באבן גבירול 66 ת"א (ליד קולנוע גת) טל' 03-219149 03-218713

נשמח להישמע

לא מכרת לא שילמת

קבלת מודעות לוח העיר

03-625015 5365759

עד חצות

חדש

בדיזנגוף סנטר!!

קבלת מודעות ל"לוח העיר"

בתנאים מיוחדים

אטרקציה הפקות

טל 7517388

שער מס' 2 בקזינו הלאומי

לידיעת המפרסמים ב"לוח העיר"

מודעה באחריות / לא מכרת - לא שילמת

כללי פרסום

● "חודש פרסום" משמעו פרסום אותה מודעה 8 פעמים בתשלום בארבעה שבועות.

● המבצע חל על פרסום מודעות מילים (לא שטח) בלוח העיר בלבד ולגבי נכס או שירות. (להלן: נכס) המתפרסם באזור ת"א, גוש דן והשרון בלבד.

● אם בתום חודש פרסום ועד להגשת הבקשה להחזר כספי כאמור להלן לא נמכר הנכס בדרך

כלשהיא זכאי המפרסם להחזר התשלום עבור המודעה או לפרסום חודש נוסף במקום ההחזר.

● מודעה בה הוצעו יותר מפריט אחד, ונמכר אחד מהם, לא יהא המפרסם זכאי להחזר.

● בקשות להחזר כספי או לפרסום חודש נוסף יתקבלו במשרדי הלוח ישירות (לא באמצעות משרדי פרסום) רח' הנגב 4 ת"א טל 03-371261 בימים א'-ד' בין השעות 8.00-15.00 ולא יאוחר משבועיים מתום חודש פרסום

לא מכרת
לא שילמת
רק בלוח העיר
379-379

● קולט 'אוטומט 1985 ויטרינה באוטובחש 8,500 ק"מ 03-241975 18312325א

● שריד טיוטה, 87 + מזגן חלונות חשמל 03-501131 202336253

● שריד 85 אוטומטי + מזגן יד ראשונה בערב 203416253

● שריד 84 סטס + מזגן במצב מצויין מחירון 03-736195 154332280

● דייהטסו 1000 1980 מצב במצב מצויין 06-599334 171212280

● שריד 1983 פרטית + טסט לשנה במצויינות 174344280

סובארו

וקסהול

טלבוט

לנצ'יה

דלתה

מוריס

מיני מיינור

מרצדס

הילמן

וולוו

סאאב

סיטרואן

סוזוקי

סוסיתא

סיאט

סימקה־קרייזלר

פולקסוואגן

פורד

פיאט

הכא من الأصل

صورة عن الأصل

הבורסה הארצית הארץ חדשות

המשך ת"א גוש דן והשרון

פיז'ו

רנו

טנדרים

מסחריות

משאיות

טרקטורים

קרוואנים

אופנועים

מכוניות להשכרה

חלפי רכב

הצעות עבודה

world telex

למהדרין העולמי והפקסימיליה העולמי דרושים

רוכשי מודעות מנוסים

העבודה על בסיס עמלה

טל: 03-824724 03-826871

חשמל / אלקטרוניקה

חרטים/מסגרים

מכונאים / הנדסאים

SOS

וידאו הפקות כח אדם

סניף חיפה 04-665703

סניף קריות 04-754513 04-762721

סניף נהריה 04-922416

סניף תל-אביב 03-292290 03-296384

אחיות

גזירה ותפירה

דפוס

הנהלת חשבונות

ל"א.ו.ת."

דרושים/ות

★ מהנדס תעשיה וניהול (מזון וקוסמטיקה)

★ חשמלאים מוסמכים

★ מכונאי דיזל/בנזין

★ פועלי ייצור

★ מסגרים

★ פחח תעשייתי

★ רתך CO2

תנאים מצוינים למתאימים/ות

03-371439 03-371465

מזכירות

סוכנים/ות

מחסנאים

נגרים

מוכרים/ות

דוגמניות צילום

לחברה העוסקת בשיווק אביזרי אופנה דרושים:

1. מנהל שיווק ארצי

2. סוכנים/ות

לשיווק בכל הארץ, העבודה על בסיס עמלה. טל' 03-826871 / 824724

המשך ת"א גוש דן והשרון

נהגים

ספרים/יות

עובדי מתכת

שרטטים וגרפיקאים

רפואת שיניים

מורות וגננות

אחיות ומטפלות

ל"א.ו.ת.

דרושים/ות

★ אשת מכירות

★ מפעילת טלקס אנגלית

★ מפעיל מחשב (I.B.M. 43)

★ מזכירה עברית אנגלית

★ מנה"ש 2

★ קלדנית

תנאים מצויינים למתאימים/ות

03-371419

03-371465

פקידים/ות

פועלים/ות

מקדמי מכירות

תיבור

שליחים/ות

שמירה ואבטחה

ביקוש עבודה

עסקים

מסעדה אקסקלוסיבית ולא-יקרה

ארוחה:

עסקית 20 ש"ח לאדם

זוגית 25 ש"ח לאדם

בנוסף ל:

180 מטעמים

א־לה־כארט

בסקאלה מול היכל התרבות מרמורק 10 ת"א טל. 227424, 225007

חניה חופשית בערב ברמורק 20

ORS שרותי כח אדם

החברה המובילה בתחום התעסוקה מעכשיו בפתח־תקוה לשרותכם:

למחלקה הטכנית דרושים:

למחלקה המשרדית דרושים:

מועמדים מתאימים מתבקשים לפנות אל שלומית או איציק בימים א–ה בין השעות 09:00–16:30 וביום ו' עד 12:00.

יש להגיע עם פנקס מילואים, שבי ותעודות השכלה.

העובדים בחברתנו נהנים משכר גבוה ותנאים סוציאליים מלאים.

כתובתנו: ההגנה 16 פתח־תקוה 03-9301913

הטובים עובדים קבוע ORS

ORS שרותי כח אדם

החברה המובילה בתחום התעסוקה מעכשיו בחולון לשרותכם:

למחלקה הטכנית דרושים:

למחלקה המשרדית דרושים:

מועמדים מתאימים מתבקשים לפנות אל ציפי או סיטון בימים א–ה בין השעות 08:30–16:30 וביום ו' עד 12:00.

יש להגיע עם פנקס מילואים, שבי והעודות השכלה.

העובדים בחברתנו נהנים משכר גבוה ותנאים סוציאליים מלאים.

כתובתנו: רחוב וייצמן 30 חולון 849321

הטובים עובדים קבוע ORS

ORS שרותי כח אדם

למחלקה הטכנית בתל־אביב דרושים:

מועמדים מתאימים מתבקשים לפנות אל אני בימים א–ה בין השעות 08:30–16:00 וביום ו' עד 12:00.

יש להגיע עם פנקס מילואים, שבי ותעודות השכלה.

העובדים בחברתנו נהנים משכר גבוה ותנאים סוציאליים מלאים.

כתובתנו: כיכר אתרים 134, תל־אביב.

הטובים עובדים קבוע ORS

ORS שרותי כח אדם

לסניף או.אר.אס נתניה דרושים:

למחלקה הטכנית

למחלקה המשרדית

מועמדים מתאימים מתבקשים לפנות אל רונית בימים א–ה בין השעות 08:30–18:00 וביום ו' עד 12:00.

יש להגיע עם פנקס מילואים, שבי ותעודות השכלה.

העובדים בחברתנו נהנים משכר גבוה ותנאים סוציאליים מלאים.

כתובתנו: רחוב סטמפר 15 (מעל בי"ס רמה) נתניה 053-332177

הטובים עובדים קבוע ORS

בתי מלאכה

מחסנים

אולמות

שאול ויינבך

בדיזינגוף 92 מ"ר – משרד 30 מ"ר 2 קוי טלפון מיידית. לא למתווכים.

בדיזינגוף 92 דירה ק"א 4½ חדרים חזית לכיכר לכל מטרה.

דירה 3 חדרים, מיידית ברוח הקליר ק"ב.

2 חדרים בדיזינגוף, עורפית. בלי טלפון ק"א עורפית.

משרדים במרכז העיר 100 עד 200 מ"ר מידי.

חנויות

משרדים

חקלאות

מבני תעשיה

קבלת מודעות אשראי* מיוחד

טלפון פרסום 735588/9

פרסום משולב למכרזים

עיריית תל-אביב-יפו

עיריית תל־אביב־יפו

מינהל ההנדסה

אגף מבני־ציבור

המחלקה לתמחיר־מכרזים

מכרז פומבי מס' 378/88

לבצוע עבודות שפוצים ובניה במוסדות השונים של העיריה מכרז מסגרת שנתי לשנים 1988, 1989

הזמנת בידי הקבלן להגיש הצעה

- לכל העבודות דא לכל הפרקים שבמכרז (קבלן ראשי)
- לעבודות איטום בלבד
- לעבודות חשמל בלבד
- לעבודות צבע וטיח בלבד
- לעבודות אלומיניום בלבד
- לחיפוי קירות חוץ (פסיפס, קרמיקה, אבן נסורה) בלבד
- למזג אויר בלבד
- לעבודות מסגרות בלבד
- לעבודות פתחות בלבד
- לעבודות ריצוף ועבודות נגרות בבנין בלבד
- לעבודות גינון והשקיה בלבד

קבוצה מס' 1

קבוצה מס' 2

קבוצה מס' 3

תשלום זה אינו מוחזר

שלמה להט

ראש העיריה

מכנו من الاصل

מכנאן אל-אצל

הלוח הארצי

הארץ חדשות

המשך ת"א גוש דן והשרון

מכירות ושירותים

בתי אבות

● נפתח בנוה תקוה מקום הולם להורים בפיקוח רפואי מסבה כשר אווירה משפחתית. 03-5322886 17123328א

● בהרצליה-פיתוח, להשכרה, יפהפה, אווירה משפחתית 572112. 16204308ה

מציעים למכירה

● צייר למכירה בהזדמנות ציוד לייצור קפה וקוסמטיקה 03-9220220 ולא בשבת 16430421א

● ציור "סוסים" + דוד ילדים ועוד 03-427827 16503521א

● לבתי בתי מלון יוקרתי, שולחנות 03-498414 16593621א

● דוד הסקה מעולה לבית פרטי 03-491467 17053521א

● ציוד שמשה... 172503213

● עגב נסיעה לחו"ל תכולת הבית עתיק + וידאו 03-5518278 172537213

● מכוני הפרשה לשמשות ל-100 ... 172624211

● מגהץ כביסה 17355921א

● מגנט איטלקי... 173518211

● בהזדמנות למכירה מכונת-כביסה גדולה. 03-623732 174126211

● משטח פ"א סלון חדש חדר שינה 18394721א

● מטבח 6 חלקים איטלקי + כוננית + שולחן, 03-566068 184114213

● תכולת בית + מטבח "אמקור" 03-746004 185228213

● חדר שינה עתיק + שולחן 18564721א

● כסא גלגלים + תנור אפיה + רדיאטור 19273121א

● בהזדמנות P.C. + מדפסת + מכונת צילום + פקסימיליה. 192435213

● למכירה סלון, כורסה חשמלית, 194036213

● למכירה מקרר בגודל + סלון + ספות 195129213

● לרכישים שולחן עתיק, עבודת יד 195115213

● רהיטים עתיקים ... 195241213

● מיטה, תנור, מכונת כביסה, כלי בית 195329213

● מכונת כביסה וריהוט, 19595321א

● ... 20011121א

● מטבחים + מכונת כביסה 200037213

● מכונות משומשות והדפסה... 20071021א

● תיקון מקררים ... 185254253

● חדר שינה סקנדינבי + סלון... 202201253

● 1/2 מרזבים + 2 1/2 ... 16351928א

● ספרים + מפעל... 164501283

● מכונות כביסה + שולחן... 164349283

● למכירה רהיט לתינוקות ... 17131328א

● לרגל נסיעה סלון + מכונת כביסה 17140828א

● תכולת הבית + מכונית אופל 173818283

● בהזדמנות קולחנות שרטוט 174414283

● צייר לשמשות... 175255283

● למכירה בהזדמנות ציוד משרד 175549283

● למכירה בהזדמנות כסא גלגלים 18055628א

● למכירה אגאר FT 520 18574428א

● למכירה מקרר "וסטינגהאוז" 000504283

● לרגל נסיעה טלויזיה, וידאו 20484228ה

● בהזדמנות מקררים 20432428א

● וידאו 7 ... 20435728א

● פינת אוכל + כונן, מכונת כביסה 204748283

● שולחן אוכל + 6 כסאות 20530728ה

● שולחן אוכל + 6 כסאות 20534328ה

● למכירה מיטה זוגית + ארון קיר 210227283

● שטיחים עתיקים ... 153728013

● כספת "פנוי-גולדין" 153837013

● ציוד חדש למעבדה שיניים 162623013

● ... 173212011

● מחשב תואם אפל + וידאו 201247013

● בבשלט למכירה... 20293201א

● תנור הלם 555 + ... 20324301א

מגרשים

● בכרמיאל מגרש לתעשיה - השכל 145602212

● במרכז מגרש נבנה ... 16452721א

● ברמת-גן 2500 מ"ר ... 164449213

● 1.2 דונם להשקעה ... 180635213

● בתל אביב ... 19441021א

● למכירה מגרש הקלאי 1100 מ"ר 195716211

● בהזדמנות נחלה... 18530725א

● בנתניה... 19202625א

● בכפר-יונה ... 154636283

● מגרש 2 מגרשים ... 155624283

● להשכרה בקרית אריה ... 17112128א

● בכרמיאל ... 172929283

● באזור רעננה ... 17401028א

● באזור התעשיה 750 מ"ר 20445828א

● וילה 650 מ"ר ... 17483728א

● למכירה מגרש ברעננה... 160905013

● בנגבת ... 172848013

● בחדרה 650 מ"ר ... 184548013

● בנימינה למכירה ... 20330501א

● מבנה נגרה על מגרש 451 מ"ר 20344701א

● להשכרה מגרש בת"א 181653043

● ... 19584904ה

● למכירה ... 165658081

● חצי דונם ... 165743081

● בשטח תקוה מגרש 600 מ"ר 18425808א

● בתוך השרון ... 190009081

● 1.2 דונם ברמת ראשל"צ 20131208א

● בתוך השרון ... 202002083

● ברעננה 400 ... 193911113

● ... 195343111

● ברעננה 600 מ"ר ... 195501111

● למכירה חצי דונם ... 195638111

● ... 195718111

● ... 19583911ה

● בבנימינה ... 163657115

● בת"א ... 163753115

● בכרמיאל ... 202434115

הלוואות

● "אותביל" הלוואות עד 36 תשלומים בכבוד החודש 1000 ש"ח ללא ערבים ... ת"א ... 195732211

הלוואות לכל מטרה

טל: 052-540028

● הלוואה ללא ריבית ... 18152928א

● ... 183343083

דחפון

שרות מודעות טלפוני של דחף

לבעלי כרטיס אשראי

03-611001

ניקוי ופוליש

● חב' בכבוד עבודות ניקוי הדרי מדרגות 052-559552 18205821א

● "צאדור" צבע + פוליש + ניקוי יסודי באחריות 03-599819 204422281

● מאראקטור ניקוי כללי ... 163250013

● "מוק" לחידוש ניקוי... 155111115

שיפוצים

● עבודות עץ בחיתוה בנה 17375521א

● ... 203952042

● ... 17044911א

● ... 183921083

● "צבעי" עבודות צבע 195442113

● ... 195722113

אותיות דביקות

● ... 155745115

● ... 204516157

מוצרי חשמל

● בהזדמנות למכירה ... 155428283

● לרגל נסיעה וידאו, טלויזיה 204013283

צילום

● מצלמה + 3 עדשות ... 145112213

● קנון A-1 + פלש ... 18215521א

● ניקון ... 18251521א

● ... 192633211א

● ... 193630253

● ... 164658283

● ... 154849113

● ... 170613113

● ... 172726113

● ... 18543301א

● ... 153027043

● ... 163454043

● ... 17485504א

● ... 18121504א

● ... 162534087

● ... 163030083

● AE-1 PROGRAM + CANON ... 202145083

● ... 151632113

● ציוד NIKON ... 15584011א

● ... 194845111

● ... 195515111

הלבשה והנעלה

● בהזדמנות שמלות חתונה ... 20003721א

● ... 163210013

● ... 20253908א

תכשיטים וכלי כסף

● ... 194418111

מלגזות ועיגוע

● ... 20064321א

● ... 202231043

● ... 202124113

ציוד אלקטרוניקה

● בש"ח אולם ... 20055221ה

● ... JVC 163436083

● ... 20162608א

● ... 17575911א

מקרר

● ... 165116213

● ... 165303213

● ... 18194921א

● ... 181547213

● ... 181637213

● ... 195625213

● ... 202400253

● ... 154444283

● ... 155224283

● ... 164438283

● ... 18085028א

● ... 18303428א

● ... 155557283

● ... 175201283

● ... 183414283

● ... 190548283

ריפוי והרזיה

● ... 20274701א

● ... 202521043

ציתות והאזנה

● ... 18841628א

בריאות

● ... 18212621א

● ... 18550625א

● ... 000244283

● ... 202942043

ספרים

● למכירה אנציקלופדיה עברית במצב חדש 03-956445 200041043

מערכת סטריאו

● רסיבר מראנץ 2275 + ... 19245921א

● ... 192730213

● ... 195410213

● ... 202448253

● ... 17062421א

● ... 17353221א

● ... 17362721א

● ... 175117283

● RMS 250W PAS ... 18070828א

● NEIM AYDIO LINNKAN ... 173151013

● ROCK RIDE ... 18254421א

● ... 181204043

● J.V.C. ... 203955041

● ... 184008213

● ORLA ... 184232213

● FC ... 192701213

● ... 20013021א

● ... 20114421א

● ... 18431925א

● MARK 6 ... 185210253

● F.E 70 ... 185456253

● ... 202103253

● ... 154734283

● ... 155529283

● ... 164559283

● ... 17150928א

● FE-50 ... 174000283

● MSX REVOX ... 18014728א

● ... 18032928א

● ... 18091628א

● BOLDWING ... 181914283

● ... 200259283

● ... 210340283

● SAYND ... 154222013

● ... 161827013

● IBACH ... 172509013

● ... 182643013

● ... 185500013

● MULTITRACK ... 203105013

● M.S.G P.A.W ... 155502043

● ... 155607043

● M.C. ... 171641043

● ... 173131043

● ... 173757043

● ... 180723043

● ... 181402043

● ... 185552043

● "ROGERS" ... 200944043

● ... 20252104א

כלי נגינה

● ... 128 H.S.60 ... 144043213

● ... 16510021א

רהיטים

● ארון קיר + שידה ... 16584221א

● ... 17060121א

● ... 172746213

● ... 18182121א

● ... 18515521א

● ... 195401213

● ... 195537213

● ... 184728253

רהיטי-חכים

במבצע מיוחד — לשבחים לכל: המוחרים הכי נמוכים בארץ!!

(כל המחירים כוללים מע"מ)

ארונות-קיר קומתיים:

4+4 — 450

5+5 — 500

6+6 — 600

מחשב

● למכירה מחשבת ... 173045213

● ... I.B.M ... 18474421א

● P.B. 770/24K ... 18453125א

● ... IBM XT/AT ... 17155028א

● ... 171117013

● ... 172237013

● XL 800 ... 152907043

● ... 171230043

● TWO.E ... 180843043

● ... I.B.M ... 151953113

● אפל E 2 ... 194722113

● ... R.X. 8800 ... 195636111

● ... 202835155

● ... 203009157

● ... 20393515א

חיות בית

● אבדה בהרצליה רועה גרמני. פרס למוצא. 052-356253 143857213

● ... 15323021א

● למכירה גורי ... 154428213

● גורי ... 154457213

● ... 16512821א

● ... 18120221א

● ... 18462327א

● ... 195606213

● ... 18553825א

● ... 19214925א

● ... 18485901א

● ... 20300001א

● ... 172007043

● ... 18131204א

● ... 180936043

● ... 181251043

● R.R.R. ... 202405043

● ... 20351004ה

● ... 203833045

● ... 184410083

● ... 15480411ה

● ... 193939113

● ... 195058111

● ... 195321113

● ... 173824155

● ... 20345215א

רוצים לקנות

● קונה מקררים, תכולות, ... 173134213

● אילן קונה תכולת ... 183804213

● אביב קונה תכולות עתיקה 18435125א

● ... 164128283

● קונה ספרים עתיקים... 163431115

מזגני אויר

● ... 17403521א

● ... 15501211ה

● ... 163602283

● ... 175226484

● ... 16355208ה

וידאו

● ... 17042821א

● ... 192914213

● ... 201037213

● ... 174210283

● ... 18061828א

● ... 18322328א

● SL-C7E ... 204127283

● ... 171342043

● Ms ... 184919043

● ... 202432043

● ... 191021083

● G.V.C ... 172952113

● ... 18512211א

● Ms ... 192959113

● ... 155406115

● ... 20284515א

ציפוי אמבטיות

● ... 155532155

חימום והסקה

● ... 154158283

● ... 17460504א

● ... 203644043

שיעור

● ... 181511213

● ... 192288213

אמנות

● למכירה ליטוגרפיות ... 171440284

● ... 184542043

נשק ותחמושת

● ... 155646115

אסטרולוגיה

● ... 192605213

● ... 151147113

גרפולוגיה

● ... 172848113

מכונות כביסה

● ... 170328213

● ... 17045521א

● ... 182235213

● ... 192309258

● ... 150607114

● ... 171700117

תנורי אפיה

● CALORIC ... 192036253

● ... 17483004א

● ... 201824404

מכונות סריגה

● ... 185335253

● ... 20212808א

● ... 20055421א

● WINNER ... 154808283

● ... 162701013

● ... 163411013

● ... 204134044

● ... 20225408א

● ... 193755113

טלויזיות

● ... 185138213

● ... 192831213

● ... 181012043

● ... 202257043

● ... 162426083

● ... 20223308א

● ... 172928114

● ... 195730111

● ... 201943111

● ... 204017153

מדיחי כלים

● ... 143951213

● ... 185427213

● ... 153154043

● ... 174804044

● ... 181358043

אבדה

● אבד כלב ... 154538154

שידוכים

● ... 16475921א

● ... 194802253

● ... 18504728א

● ... 20205408א

● ... 201617154

ברוג

● ... 154718213

● ... 16495221א

● ... 18553121א

● ... 20015421א

מכון דור

מיון ● אבחון ● פסיכולוגי

מה התחום המקצועי המתאים לך?

אבחנה להתאמה מקצועית והכוונה תעסוקתית ע"י:

★ מבחנים פסיכוטכניים ומבחני אישיות.

★ ראיון עם פסיכולוג.

★ שיחות יעוץ והכוון מקצועי ותעסוקתי.

(עלות כוללת 200 ש"ח)

לפנות למכון דור רח' רוזנבאום 4 תל-אביב טל' 203652 293116

● ... 175340283

● ... 163932043

● ... 183541043

● ... 195543115

● ... 201943154

בת-זוג

● ... 16483921א

● ... 16342528א

● ... 19260711א

הברזות

● ... 154758213

● ... 154834213

● ... 16410325א

● ... 202022253

● ... 200457283

● ... 20281501א

● ... 201725041

● ... 202017153

חוגים

● ... 154637213

● ... 181715213

● ... 200429284

● ... 20284601א

● ... 172816043

● ... 180209044

● ... 182454084

● ... 192928117

מכונות תפירה

● ... 145305213

● ... 182006213

● ... 203128257

● ... 172141013

זקוק דחוף למודעה?

מודפון

לשירותך 24 שעות ביממה

03-38 38 38

לבעלי כרטיסי אשראי בלבד

יש רק סינית 1 עם 8 טבחים נודעים מהונג-קונג והם לרשותך עם מטעמים שאין כמוהם:

* דים-סאם
* שרימפס
* דיאמונט
* ספר-ריבס
* ברוטב תפוזים
* סטייק סיני
* כדורי שרימפס בבננה
* ועוד ועוד

מסעדת סינית

בסקאלה – מול היכל התרבות. מרמורק 10 ת"א. חניה חופשית בערב 227424;225007

דחפון

שרות מודעות טלפוני של דחף

לבעלי כרטיסי אשראי ויזה, ישראכרט ודיינרס

03-611001

צריך לפרסם מכרז?

פרסום משולב

למכרזים

4 מודעות במחיר של מודעה אחת

השיטה היעילה ביותר והזולה ביותר לפרסום מודעות מכרזים.

עד היום, כאשר פרסמת מודעת מכרז ורצית להגיע למספר הקוראים הגדול ביותר - נאלצת לפרסם בשני עתונים לפחות. אם פרסמת ביום ו', למשל, מודעה אחת בעתונים "מעריב" ו"ידיעות אחרונות" המודעה עלתה (במיקום עדיף) 181-161 ש"ח לכל אינץ'.

בשיטה החדשה, שיטת "הפרסום המשולב", כל מודעה מתפרסמת ב-4 עתונים. אתה מגיע להרבה יותר קוראים ומשלם פחות מחצי מחיר: רק 75 ש"ח לאינץ' לכל 4 המודעות!!!

שיטת הפרסום המשולב מגיעה למספר הקוראים הגדול במדינה

בשיטת "הפרסום המשולב" מודעת המכרז שלך תתפרסם במדור מיוחד למכרזים ותגיע ליותר קוראים תוכל לבחור בין שני שילובי פרסום:

פרסום משולב

המכרז שלך יתפרסם במדור מיוחד בעתונים "העיר", "הארץ", "חדשות" ו"צומת השרון": "העיר" ו"צומת השרון" מגיעים ל-70%-80% מקוראי העתונים בגוש דן והשרון. "הארץ" מגיע לבעלי ההכנסה וההשכלה הגבוהה ו"חדשות" - לקוראים הצעירים של המדינה.

בסך הכל אתה מגיע ל-1,466,000 קוראים במחיר המפתיע של 75 ש"ח לאינץ'! פחות ממה שתשלם ב"מעריב" או ב"ידיעות אחרונות".

פרסום משולב גמבו

המכרז שלך יתפרסם בעתונים הארציים "הארץ" ו"חדשות" ובנוסף - בכל המקומונים של רשת "הארץ": "העיר", "צומת השרון", "ערים", "כל העיר", "הד-הקריות", "כלבו", "צפון 1", "ידיעות הגליל" ו"כאן דרום".

בסך הכל אתה מגיע ל-2,264,000 קוראים במחיר המפתיע של 140 ש"ח לאינץ'!

אתה מגיע למספר הקוראים הגדול במדינה במחיר זהה לפרסום מודעה אחת ב"ידיעות אחרונות". בדוק והשווה שיטת ה"פרסום המשולב" למכרזים עובדת בשבילך ביעילות רבה יותר ועולה לך פחות. לכן, מעכשיו כדאי לך יותר לפרסם את המכרזים שלך בשיטת ה"פרסום המשולב".

מכרזים דחופים

אם דחוף לך לפרסם באחד מימי השבוע, תוכל לעשות זאת ב"הארץ" וב"חדשות" ואנו נשלים את הפרסום ביום שישי עפ"י בקשתך בעיתונים המקומיים

איך מזמינים מודעת פרסום משולב למכרזים?

פשוט מאד: צלצל לכל אחד ממשרדי הפרסום בישראל או למשרד הראשי של "לוח העיר" טל. 03-371261

פרסום משולב למכרזים - זה ע...!

למכון להרדייה עם חוג לקוחות רחב
דרוש
רופא מומחה
ברפואה סינית (אקופונקטורה)
המעוניינים יפנו בכתב בציון קורות חיים ומקום התמחות לת.ד. 1042 חולון ויוזמנו לשיחה (נא לציין טלפון)

לחברת יבוא משאיות
דרוש
מנהל מחלקת מכירות
דרישות:
- ידע ונסיון טכני במשאיות
- כשר ניהול משא ומתן מסחרי

יתרונות:
- הכרת שוק המשאיות בארץ
- ידיעת השפה האנגלית

פניות בכתב עם פרוט קורות חיים לת.ד. 13056 ת"א מיקוד 61130 לרמי
– סודיות מוחלטת מובטחת –

חוק הזדמנות שווה בתעסוקה תשמ"א 1981
לפי חוק זה אסור לסרב לקבל אדם לעבודה מחמת מינו או מחמת היותו נשוי או הורה אלא אם אופיו או מהותו של התפקיד מונעים קבלתו של בן אחד המינים לעבודה הנדונה. העבריינים צפויים לעונש על פי החוק.

---

hp

למחלקת מחשבים טכניים דרושים:
מהנדסי מכירות
★ נסיון של 2-3 שנים בתחום מחשבי-מיני
★ יכולת עבודה מאומצת
★ כושר ביטוי
★ בוגר מדעי המחשב/הנדסה
★ יכולת לימוד עצמית גבוהה
★ הכרות עם מערכת הבסחון - יתרון

מזכירת ראש אגף
★ 5 שנות נסיון במזכירות
★ ידיעת אנגלית על בוריה
★ ידע ונסיון בהדפסת עברית/אנגלית - הכרחי
★ תואר אקדמאי או מקביל

משרה מלאה - 5 ימי עבודה בשבוע.
התפקידים הינם עבור נשים וגברים כאחד.
המעוניינים יפנו בכתב יד עם פרוט רקע תמסין מקצועי לחברת מערכות מחשוב ומדידה בע"מ, מחלקת כח אדם.

HP מחשבים. הבחירה האינטליגנטית.
HEWLETT PACKARD
מערכות מחשוב ומדידה (CMS) בע"מ
רח' השלושה 11 ת"א 67060
ת.ד. 9501 ת"א 61094
מפיצים בלעדיים

למפעל תעשייתי גדול
דרוש
מנהל פרסום
מטובי אנשי המקצוע בענף
תנאים בהתאם
לפנות בכתב יד
בצרוף קורות חיים
אל: ת.ד. 14090 תל־אביב
מיקוד 61140
עבור מדיה. סודיות מובטחת.

איש אשת יחסי ציבור
לפרוייקט תקשורתי מרתק
בזיקה להוצאה לאור
דרוש/ה
איש אשת יחסי ציבור
בעל/ת כושר ביטוי מעולה
כושר משא ומתן ויכולת מכירה.
היכרות עם גורמים בשוק – יתרון
הופעה נאה, בעלי רקע בפרסום
רצוי עם רכב
052-913093, 052-913106

לחברת שיווק ארצית
דרוש ה
דייל/ת
לביקורת חנויות
ניסיון ורכב הכרחיים
מתאימים יפנו לת.ד. 100, רמלה 72100

עירית רעננה
ביה"ס תיכון "אוסטרובסקי"
דרושים
לביה"ס התיכון ע"ש אוסטרובסקי רעננה דרושים
מורים
לשנת הלימודים תשמ"ט בכל המקצועות
נא לפנות למזכירות ביה"ס רח' ז'בוטינסקי רעננה, בשעות הבוקר.
ב. וולפוביץ
ראש העיר

ש. שבח שרותים בע"מ
האגף למשאבי אנוש

דרושים
בחורים / בחורות
מאיזור הדרום
לתפקיד ביטחוני מעניין
בנמל תעופה בן־גוריון
העבודה מוצעת למשרה מלאה, לתקופה של 7 חודשים, בתקופת האביב והקיץ.
אפשרות להעסקה גם במשרה חלקית.
תנאי קבלה:
- לאחר שירות צבאי
- 12 שנות לימוד לפחות
- דוברי אנגלית ברמה טובה. (הראיון יערך בשפה האנגלית)
- מצב בריאותי תקין.
- הופעה נאה
- מאיזור הדרום (דרומה לצומת בילו עד אשקלון כולל)

למועמדים המתאימים יוצעו תנאי שכר נאותים והסעות נוספות (הסעות, ארוחות וכו'). למועמדים בעלי הכישורים המתאימים תתקיים ועדת קבלה במשרדי חברת ש. שבח שירותים בע"מ באשדוד מרכז ד' מגדל תחנות שפירא 104 מתחת לבנין העירייה ביום ג' 16.2.88 בשעה 08.00 על המועמדים להצטייד בתעודת זהות, פנקס מילואים, תעודת שחרור מצה"ל ושתי תמונות.
טל' 03-9711994 נתב"ג

לאולפן לבגרות דרושים
מורים
להכנת כיתות לבחינות בגרות בשעות הערב במקצועות: מתמטיקה, פיזיקה, אנגלית, תנ"ך, ספרות עברית, לשון, ביולוגיה, כימיה ואזרחות, ידיעת העם והמדינה, היסטוריה.
רק מורים בעלי תעודת הוראה ונסיון בהכנת כיתות לבגרות מתבקשים לפנות: תל־אביב: 03-5460618, ירושלים: 02-222340, חיפה: 04-641040, באר־שבע: 057-71690
– תנאים טובים למתאימים –

כצט תעשיות כימיות בע"מ
לסניף החברה בחיפה
דרוש
רוקח אחראי
לבעלי נסיון בעבודה עם בתי מרקחות – יתרון ★ אפשרית גם משרה חלקית
נא לפנות לטלפון 04-535257/8

דרושים
1. חשמלאי מוסמך
2. מסיק דוודים
3. מנהל משלוחים עם ידע במחשב
4. מסגרים
5. מזכירה עברית אנגלית אנגלית שפת אם - ידע בהדפסה
6. מנהל אחזקה

בדבר פרטים נא לפנות לסניפנו
אשקלון: רח' הרצל (בית גור) קומה ב' 051-28989, 051-22233
ב"ש: 057-73976
ירוחם: 057-89768

שיקהר
חברה ארצית לשרותי כ"ח אדם

למוסד ציבורי
בירושלים
דרוש/ה
מנהל/ת רשומות
בעל/ת ידע וניסיון בארכיאונאות.
● מועמדים מתאימים יפנו בכתב יד לת.ד. 4122 ירושלים בצירוף קורות חיים והעתקי תעודות מתאימות.

יעל
תכנה ומערכות בע"מ
בית התוכנה העצמאי הגדול בישראל
דרוש/ה מיידית
מנהלת/מנהל משרד נמרצ/ת
★ לטיפול ברכישת ציוד משרדי תחזוקת בנין וצי רכב
★ בעל נסיון, יכולת הפעלת אנשים ויחסי אנוש טובים
לפנות מיידית בכתב, לחברת "יעל" מחלקת "משאבי אנוש"
רח' בן גוריון 22 רמת גן 52573

למפעל תעשייתי גדול בתל־אביב
דרוש/ה
עוזר/ת למנהל מדור שכר
הכישורים הנדרשים
- ניסיון בהכנת משכורות ממוחשבות
- ידע בחוקי עבודה
- ידע נרחב בחישובי שכר
- דייקנות, רצינות ומסירות

המעוניינים יפנו בכתב יד, בצרוף קורות חיים לת.ד. 2646, ת"א. לידי מנהל מדור שכר
נא לציין שכר נדרש

לכל בו ראשל"צ
דרוש/ה
קופאי/ת ראשי/ת
נדרש ידע בסיסי
בהנהלת חשבונות
עדיפות לבעל/ת ניסיון
בעבודה כקופאי/ת
לראיון נא לפנות
לכל־בו ראשל"צ
טלפון: 03-9643737

סהר
חברה ישראלית לביטוח בע"מ
מחשבה אחת קדימה
לסניפנו בחיפה
פקיד/ת תביעות אלמנטרי
נסיון קודם בחברת ביטוח
משרה מלאה 5 ימי עבודה
נא להתקשר 04-514445
פרט ליום ו

ללשכה המרכזית לסטטיסטיקה
דרושים
מראיינות ומראיינים לביצוע סקרי משפחות בבאר־שבע
- העבודה כוללת ריאיון אוכלוסייה מגוונת ביותר. את האנשים מראיינים בדירותיהם בעזרת שאלונים בנושאים חשובים למשק ולחברה בישראל.
- העבודה מתבצעת בשעות היום השונות (שעות הבוקר, אחה"צ והערב)
- העבודה מתאימה בעיקר לעקרות בית
- ההעסקה היא על פי חוזה בהיקף של 1/3 משרה, לפי צרכי העבודה.
- השכר ישולם לפי שעות העבודה. ישולמו גם ההוצאות עבור שימוש ברכב פרטי לצרכי העבודה.

דרישות מיוחדות
- הכרחית ידיעת השפה העברית, רצויה ידיעת שפות נוספות.
- השכלה של 12 שנות לימוד לפחות
- גיל 22 עד 55.

● מועמדים מתאימים תושבי באר־שבע מתבקשים לפנות בכתב אל הלשכה המרכזית לסטטיסטיקה, תיבת דואר 365 באר־שבע מיקוד 84103.
במכתב יש לציין: שם מלא, כתובת, מס' טלפון, שנת לידה, מצב משפחתי, השכלה, ידיעת שפות, עיסוק נוכחי וניסיון עבודה קודם.

לחברת אלקטרוניקה גדולה
דרושים/ות
אנשי/נשות מכירות!
לניהול מו"מ עם לקוחות
מכירת ציוד אלקטרוני מתקדם
ופיתוח מודעות למוצרים חדשים
כישורים מועדפים:
★ קציני/ות קשר בצה"ל ו/או רקע טכני באלקטרוניקה
★ ידע בסיסי בשפה האנגלית
★ יכולת מכירה וכושר שכנוע
★ הופעה ייצוגית ואמינה
★ בעלי רכב פרטי
מועמדים/ות מאיזור עמק הירדן והגליל, יפנו לפנינה ב"מכירות" טלפונים: 06-722376, 06-722771, 06-791419
סודיות מובטחת!

חוק הזדמנות שווה בתעסוקה תשמ"א 1981
לפי חוק זה אסור לסרב לקבל אדם לעבודה מחמת מינו או מחמת היותו נשוי או הורה אלא אם אופיו או מהותו של התפקיד מונעים קבלתו של בן אחד המינים לעבודה הנדונה. העבריינים צפויים לעונש על פי החוק.

מכון דור
מיון, אבחון וייעוץ פסיכולוגי
עבור לקוחנו
עיתון יומי גדול
דרוש/ה
נציג/ת מכירות
★ יכולת מכירה וניהול מו"מ עם דרגים שונים
★ דינמי יוזם ומשקיע
★ העבודה בצוות צעיר ובאוירה נעימה
★ שכר בסיסי + עמלות למתאים
לפנות מכון דור טל: 03-203652
רח' רוזנבאום 4 ת"א

למינהל האזרחי – קמ"ט ארכיאולוגיה
דרושים
ארכיאולוגים,
סוקרים, מודדים
● לבירור פרטים נא לפנות לחנניה
טל: 828274 / 02-828412

ORS שרותי כח אדם
דרושים:
1. מזכירה אנגלית/עברית
- הכרחי שפת אם אנגלית
- ל־5 ימי עבודה בשבוע

2. מעבדת תמלילים
- הכרחי בעלת ניסיון בתוכנת וורדמיל
- ל־5 ימי עבודה בשבוע.

3. חרט קונבנציונלי
- בעל ניסיון 5 שנים ומעלה
- לעבודה קבועה

המעוניינים יפנו לסניפנו
אשדוד: בנין המשרדים מרכז א' משרד 318 (ליד המטרוקול) טל' 08-521855, 08-525794
אשקלון: רח' הרצל 3, 24. טל' 051-22134
קבלת קהל ימי א'-ה' מ־08.00-18.00
ימי ו' וערבי חג מ־08.00-12.30
הטובים עובדים קבוע ORS

ORS שרותי כח אדם
סניף חיפה
למח' המשרדית:
★ **מזכירה בכירה** למח' יבוא/יצוא, אנגלית ברמה גבוהה טלקס – קבועה.
★ **עורך/ת פוליסות** בענף ביטוחי פרט. רצוי נסיון ב־סוכנות ותום־ ידע בהקלדה על מחשב – קבועה.
★ **מעבד/ת תמלילים** עברית/אנגלית נסיון על אחת מהתוכנות: וורדמיל, וורדסטאר, א־ב, איינשטיין זמנית/קבועה.
★ **מעבדת תמלילים אנגלית** שפת אם אנגלית נסיון על איינשטיין ו/או וורדמיל.
★ **קלדנית עברית/ אנגלית** בעלת נסיון מוכח. קבועה/זמנית.
★ **כתבנית אנגלית** בעלת נסיון קבועה/זמנית

עובדינו מקבלים תנאים סוציאלים מלאים ושכר גבוה.
מתאימים יפנו: סניף חיפה: רח' הרב הרצוג 2, חיפה 04-671937, 663703, 664002
סניף הקריות: מרכז צבר חדר 29, קרית ביאליק 04-709076, 709077
הטובים עובדים קבוע ORS

אדם
מכון אדם לאיבחון ויעוץ במשאבי אנוש
עבור אחד מלקוחותנו
מפעל גדול למוצרי צריכה
דרוש/ה
סגן/ית מנהל/ת סניף חיפה
בעל/ת תואר בכלכלה או מינהל עסקים
נסיון קודם בניהול רשת מכירות ושיווק
יכולת ניהול צוות עובדים, יחסי אנוש מעולים, יכולת ניהול מו"מ, בעל כושר אדמיניסטרטיבי ויוזמה
מועמדים מתאימים יפנו בכתב ל"מכון אדם"
רחוב דרויאנוב 54 חיפה 34334

רשות הדואר
לרשות הדואר – כפר סבא
דרושים:
מחלקי/ות דואר בעיר
פרטים נוספים בדבר תנאי עבודה ושכר
אפשר לקבל אצל מנהל דואר כפר סבא
מר פליס זאב בטלפון 052-442556

רשות הדואר
דרושים מועמדים לניהול:
סוכנות דואר במגדל הנביאים חיפה
מועמדים/ות שברשותם מבנה מתאים ב"מגדל הנביאים" חיפה להפעלת סוכנות דואר במקום.
הכישורים הדרושים: ידע בסיסי בניהול חשבונות, ידיעת השפה העברית ויכולת לקרוא כתובות בלועזית, ידיעת שפה לועזית רצויה.
לקבלת פרטים נוספים ולהגשת הצעות יש לפנות למנהל מחוז חיפה.
רשות הדואר בנין שקמונה שד' פל"ים 19 חיפה 31999
טל': 04-640893/4
מועד אחרון להגשת בקשות 22.2.88.

גרילון מפעלי טכסטיל בע"מ
דרוש/ה
מנהל/ת חשבונות
דרישות התפקיד:
- סוג 3 בהנהלת השבונות
- רצוי ניסיון של 5 שנים לפחות בתעשייה
- ידע במחשב
- גיל עד 35

המעוניינים נא לפנות בכתב יד לת.ד. 865 אשדוד עבור משרה "מנהל חשבונות"

דרושים
מאבטחים
בוגרי יחידות שדה
לאבטחת גוף ממלכתי
נא להתקשר לישראל: 02-270200, 02-287066

למשרד להנדסת תנועה/כבישים
שרטט/טכנאי
לעבודות שירטוט/עריכת סקרים
רכב פרטי - יתרון
☎ 03-249267
03-230104 אורה

לאולם אירועים בתל־אביב
דרוש
מנהל מקצועי
(אפשרי משקיע)
● לפנות בכתב לת.ד. 4333 תל־אביב למס' 304
– סודיות מובטחת –

לוח פז בכרטיסי אשראי
ידיעות פרסומיות לוח
יום העצ
292777

ORS שרותי כח אדם
לסניפינו באשדוד אשקלון
דרושים
מבקרי בטיחות
- למשמרת שלישית, שבתות וחגים
- מתאימים בעלי מקצועות בתחום הבימה, אפשרות פנסיונרים
- לעבודה קבועה
- למתאימים תנאי שכר טובים

המעוניינים יפנו לסניפנו
אשדוד: בניין המשרדים מרכז א' משרד 318 (ליד המטרוקול) טל' 08-521855, 08-525794
אשקלון: רח' הרצל 3/24, טל' 051-22134
קבלת קהל ימי א'-ה' מ־08.00-18.00
ימי ו' וערבי חג מ־08.00-12.30
הטובים עובדים קבוע ORS

עובד/ת
לחנות בכפר־סבא
חרוצ/ה בעל/ת יכולת הסברה ומכירות המתמצא/ת בנושאי ידיעת הארץ ובציוד טיולים ומחנאות. משרה חלקית.
ימים א ב ד 09.30-12.30 16.00-19.30
יום ה 09.30-13.30 יום ו 09.00-13.30
לקבלת פרטים טל. 03-375063 שלוחה 240 (ריבי)
ביום ב 10.00-13.00 או 052-25111 (חנה) בימים בשעות המפורטים לעיל

החברה להגנת הטבע

דרושים
1. **מחסנאי טכני** בעל ניסיון במפעל תעשייתי.
2. **איש אחזקה** ידע בהידראוליקה ופנאומטיקה. נסיון קודם חובה.
3. **מסיק דוודים** רצוי בעל ניסיון ותעודה.
4. **בחורים** לאחר שירות צבאי מלא 10-12 שנות לימוד כבוה"ס מקצועי רקע טכני
5. **מזכירה אנגלית/עברית** שפת אם אנגלית.
6. **מהנדס מכונות** להתפקיד מהנדס מפעל מתבת 5 שנות נסיון
7. **עובדים** המעוניינים ללמוד את מקצוע הדפוס בשכר לעבודה במשמרות 5 ימי עבודה בשבוע.
8. **מסגרים/רתכים** בכל הרמות.

אשקלון
הרצל 34 בית גור
טל: 051-25997
051-29896
דנאל

דרושים
דנאל אשדוד
- **מהנדס מערכות** לניהול פרויקט פיתוח מערכת רב תחומית (אלקטרוניקה, מחשבים מכניקה).
- **מכונאי ימי** בכיר
- **כרסם אוניברסלי** ו/או **מפעיל** C.N.C
- **הנדסאי מיזוג אויר** 5 שנות ניסיון
- **חרטי תוצרת**
- **חרט תעופתי**
- **מחסנאי** יוצא וצ"א (אפשרות לניהול מחסן)
- **חשמלאי מוסמך**
- **לבורנט/ית תעשייתי/ת**

אשדוד
רוגוזין 8
טלפונים:
08-532221
08-533644
דנאל

משרד החינוך והתרבות
דרושה קלינאית תקשורת באשדוד
דרושה קלינאית תקשורת ב־1/2 משרה לעבודה עם תלמידים לקויי שמיעה בשני בתי"ס באשדוד.
נא לפנות לגב' שרה זנדברג המפקחת הארצית ללקויי שמיעה, המחלקה לחינוך מיוחד רח' דוד המלך 8, ירושלים, טלפון 238211

למוסד ציבורי בתל־אביב
דרושה
תופרת מלבישה
עם ניסיון בתיאטרון
או קולנוע/טלוויזיה
בדבר פרטים נא לפנות
לטלפון: 5434278

למשרדה הראשי של חברה תעשייתית
דרושה
פקידה
לעבודה במזכירות הנהלת החברה
הכישורים הדרושים:
★ נסיון בעבודות מזכירות (כולל הפעלת טלקס ופקסימיליה)
★ ידיעת הדפסה עברית על בוריה
★ ידיעת הדפסה באנגלית – יתרון

הערות:
★ העבודה במשרה מלאה 6 ימי עבודה בשבוע
★ נדרשת עבודה בשעות נוספות
★ מקום העבודה – תל־אביב

מועמדות מתאימות תפנינה טלפונית 03-490787 לשם קביעת מועד לראיון
– סודיות מובטחת –

TECHNICAL MASER

Registered Nurses for U.S.A.

Nurses to U.S.A. —
Vocationel experience needed in all fields of expertee in nursery
4-5 years of experience in an israeli hospital.
The candidates should be fluent in English
Please, send your C.V —2 coppies printed in English photo coppies of your nursery school - to

TECHNICAL MASER
P.O BOX 23885
JERUSALEM 91237

עירית הרצליה
דרושה
שיננית/סייעת
למרפאת השיניים העירונית
חצי משרה
בשעות הבוקר ואחה"צ
נא לפנות לגליה לוטן בריאות הציבור
טל 052-547917

קריירה
שרותי כח אדם בע"מ
למחלקה המשרדית דרושים/ות
★ **מנה"ח עצמאי/ת או מהופלם** נסיון בהנה"ח ממוחשבת
★ **פקידה כתבנית** עברית מנוסה, למשרה מלאה/אחה"צ.
★ **פקידת יבוא** מנוסה + שליטה ט"מ באנגלית.
★ **מזכירות** עברית + אנגלית ברמה ט"מ + הדפסות.
★ **מנהלת משרד** מנוסה, אנגלית ברמה טובה, רצוי ידע בנושא כספים.
★ **מרכזניות** תוקס מנוסות, למשרה מלאה / אחה"צ.
★ **תמלילניות** עברית מנוסות, רצוי ידע ב־WANG/WORDMILL.

משרות קבועות, תנאים מצויינים: ארוחות והסעות
תל־אביב, דיזנגוף 158, טל. 03-6449848
נתניה, שמואל הנציב 17, טל. 053-338901
רחובות, הרצל 185, טל. 08-466277
חיפה, הרצל 22, טל. 04-670825
הכח שלנו הוא כח אדם, קריירה.

هكذا من الأصل

هكذا عن الأصل

מכתבים למערכת הארץ

הבינלאומי: יוזמה חיובית

התווית "תרגיל", שהדביקו מ־חברי מדור כספת ("הארץ", 5.2.88) לתוכנית הביטוח של הבנק הבינ־לאומי הראשון, המוצעת לבעלי הבנקאיות בהסדר – מוטיאה עובד־תית ופוגעת שלא לצורך ביוזמה חיובית, שתמורה של ממש בצידה. מחבר הקטע במדור כספת מבסס הערכותיו לגבי טיב התכנית על הנ־חות: נניח שהמדד יעלה בשיעור חודשי של אחוז אחד וכו'. והרי זו בדיוק הבעיה לה מוצעת תוכנית הבינלאומי הראשון כפתרון: איש אינו יודע בכמה יעלה המדד ב־8 החודשים הבאים. חוסר הוודאות הוא המצריך להשתייע בתוכנית ביטוח כלשהי.

מחבר הקטע גם מציין כי רק "אם תהיה קטסטרופה אינפלציונית" (זה תואר קטסטרופה ניתן למקרה שהמדד החודשי יעלה ב־2%) — אזי תהיה כדאית התוכנית של הבינ־לאומי. הנה לחוסר הוודאות הרגיל, ביחס לחזרי השינויים הצפויים במדד החודשי, נוסף גורם חדש: החל מינואר 1988 שונה הרכב הסל לפיו נמדד מדד המחירים לצרכן.

יש הסבורים כי השינוי בהרכב הסל יבטא ביתר דיוק את שיעור האינפלציה במשק. לפי תפיסה זו צפויים במשך '88 מדדים גבוהים מאלה להם הורגלנו במשך השנה שעברה.

ברור, על כן, כי ההתחייבות של הבנק הבינלאומי הינה הסבה מה־שית ואין הצדקה להתייחס אל ההצ־עה המוצעת כאל תרגיל.

במשק בו התרגלו במשך 40 שנה להיות צמודים וסמוכים אל קופת הכלל, ראויה כל יוזמה של הסטת נטל הסיכון אל גורמים עסקיים המוכנים ליטול על עצמם סיכונים אלה, לדברי שבח ועידוד.

מרדכי צבי
רמת־גן

הממשלה מחבלת בפיריון

"הארץ" ראוי להערכה על ה־תוכנית הנוספת בנושא פיריון הייצור הצמוד (במאמר ראשי ב־29.12). היות והנתונים האחרונים אינם מסבירים את הגורמים למצב העגום, ברצוני לפרט אחדים מהם, וזאת על בסיס נסיוני במשך שנים רבות כיועץ לניהול.

1. עד לשנת 1975 היו זכאים העובדים להנחות במס הכנסה בגין שכר שקיבלו עבור תוספת פיריון. זכאות זו יצרה לחץ עצום מצד המוני העובדים על ההנהלות, ושיתוף פעולה איתן, להתייעל וליצור תנאים לפיריון ייצור מוגבר. ברוב המפעלים שהצטרפו לתוכנית, פיריון הייצור עלה ב־50% לפחות. מכלול המפעלים שהצטרפו לתוכנית הניבו גידול ארצי בפיריון הייצור של 5% בערך בשנה במשך שנים רבות, מהגבוהים ביותר בעולם בר מנם.

בשנת 1975 בוטלה ההנחה במס הכנסה. בעקבותיה, בגלל העדר מו־טיבציה, נעלמו לחצי העובדים ושי־תוף פעולתם. הצלחנו להשיג עליה 0.00% בפיריון הייצור, ולהגדיל כל שנה את הפיגור שלנו לגבי המדינות התעשייתיות שאיתן אנו צריכים להתחרות בייצוא. אגב, מב־חינת תקבוליה, האוצר רק הפסיד מביטול ההנחות במס ולעיל. הגי־דול בתל"ג ובפעילות הכלכלית כתוצאה מהעליה המהירה בפיריון הייצור כאשר ההנחות היו בתוקף, הגדילו את הכנסות האוצר ביותר מהסכום שניתן כהנחה מהמס.

2. תמיכות ממשלתיות בצורות הל־וואות פיתוח, הגנות מכס, מענקי מצוקה, ביטוח שער וכו' ניתנות כיום למפעלים בלי לוודא שהמקבל נוקט בצעדי התייעלות שבעתיד ימנעו את הצורך בתמיכה. לעיתים יותר מדי קרובות התמיכה הממשל־תית ניתנת למפעל הפחות יעיל בענף. או לשם מה להתייעל?!

3. הממשלה על שלוחותיה, שהיא הלקוח הגדול ביותר במדינה, קונה את רוב רכישותיה על בסיס COST PLUS. לא דורשים מהספקים, כפי שדורש למשל משרד ההגנה ה־אמריקאי, תנאים מינימליים ליעי־לות, וביניהם מערכת תמחיר אמינה שתאפשר בדיקה של ה־COST.

4. לא קיימת התחשבות מספקת מצד המס בקשיים הנובעים מעבודת משמרות. אין גם מדיניות ארוכת טווח בנידון, וכל כמה חודשים חוזרים ודנים בביטול הנחות המס העומדות הניתנות. תעשיינים ה־רוצים להכין תכנית ייצור אמינה, חייבים להתבסס על עבודת משמרת יחידה, תוך השקעה כפולה יותר בבניינים ובציוד, ותוך הגדלת הריבית המשולמת על "תוצרת בתהליך".

5. ההסתדרות והתאחדות התע־שיינים, חותמים על הסכמים קי־בוציים שזה שנים רבות כוללים מחויבות לתוספות שכר על בסיס הגדלת הפיריון. לשני הצדדים ישנן כנראה, סיבות טובות להתעלם ממחויבות זאת.

6. כדי "להקטין את עלות העבודה" בזבז האוצר למעלה ממי־ליארד שקל בהשתתפות בתשלומי המעסיקים בביטוח הלאומי. האם באמת הקטין את עלות העבודה? המענק הממשלתי רק הגדיל את זלזול הנוגעים בדבר בנושא התי־יעלות. "לא חייבים להתייעל, הברזן משלם".

נצליח להגיע לפיריון ייצור גבוה רק אם תשתנה המדיניות של הממשלה בנושא. לאחר שינוי כזה כל השאר יתוקן כברור שלנו.

אינג' אליהו מרון
יועץ לניהול
רמת־גן

השתלמות רואי החשבון

ב"הארץ" (25/1/88) נתפרסמה ידיעה שכותרתה "איך משתלם רואה חשבון — בסוף שבוע במלון מפואר" הידיעה מתייחסת לכנס השתלמות של לשכתנו, שנערך ב־ימים 33 עד 24 בינואר 1988.

הטענות שהכנס נערך בסוף שבוע — ושיש שלושה כנסים כאלה — יוצרות רושם מסולף ומטעה שאירו־עי לשכתנו כוללים בילויי סוף שבוע במלונות מפוארים ולא היא. לשכתנו מקיימת מעל 100 אירועי השתלמות בשנה. רובם המכריע מחוץ לשעות העבודה הרגילות. הכנס האמור נערך בימים רביעי, חמישי ושישי והסתיים ביום ו' בשעה 13:00. כל חברי הוועדה המארגנת של הכנס, וכמעט כל משתתפי הכנס האחרים, פינו את המקום וחזרו לבתיהם בתום הכנס ביום שישי בצהרים.

י. שחקרוב"ח
מ"מ נשיא
לשכת רואי חשבון בישראל
תל־אביב

חגורת הבטיחות – גזרה שאי־אפשר לעמוד בה

אולי מקומו של רב קלמנוביץ, אשר נלכד במכוניתו בגלל חגורת הבטיחות (איזה שם), ישכנע את הרשויות לבטל גזירה זאת, שהציבור אינו יכול לעמוד בה.

ברם, אל נשלה את עצמנו. שלטון זה מעוניין לסרטר את האזרח ולאו דווקא להיטיב עמו. ברור שחגורת הבטיחות היא אמצעי נהדר לסרטור. או למה לבטלה?

יעקב קליפק
תל־אביב

ניחוחו הישן של צה"ל

בעיצומם של עירן האלות, פו־הבאשים של המוח האפליטי חבר מרעיו מן הליכוד, מרשים מאוד היה לשמוע את דבריהם של הגנתנים לאחר הקרב עם החוליה בצפון. ישה אמר אלוף הפיקוד יוסי פלד: "הדמעות על החיילים שנפלו אינן סימן של חולשה אלא רק מראות כי למרות שאנו לוחמים, נשארנו גם בני־אדם". הדבריו של אותו צנחן שסיכם את טעם המאמץ המתמשך שלו ושל חבריו באותה גיזרה "לחזור הביתה, והכדרך לראות את הילדים של קרית־שמונה הולכים לבית־הספר, עם חיוך על פניהם — זה שווה את הכל". דברים אלה לא רק שהם מרשימים בתמציתיותם ובאותנטיות שלהם, אלא שהם מרי־פים את ניחוחו הערב של צה"ל של לפני שני עשורים, כשהיה עוד בחזקת מיתוס לאומי, כהגדרת פרופסור שלמה המנוה, ומשקפים את הפוטנציאל הטמון בו גם עכשיו.

מה שמפריד בין הגשמתו של פו־טנציאל זה ובין הדמות הנוכחית של הצבא והחברה בישראל הן החלוד־תיה של חבורת פוליטיקאים ש־באיוולתם, חוסר אחריותם, עוורונם המוריני ורקבונם המוסרי כופים על אזרחיה של מדינה זו את הכורח הנואל של שליטה בעם זר, על כל המשתמע ממנה: השחתת האזרחים והבאה לכלל ביטוי של הצד המכוער, האלים והמסואב שלהם.

יעקב עמית
רעננה

נהג אוטומטי למוניות

שר התחבורה חיים קורפו פטר את נהגי המוניות מחובת חגירת חגורות בטיחות. נהגי המוניות אינם כנראה יצורי אנוש, הם אינם יכולים להיפגע בתאונה, ראשם אינו יכול לנפץ את השמשה הקדמית בעת פגיעת רכב מאחור, הם אינם יכולים לאבד את ההכרה ובכלל, אינם יכו־לים להיהרג בתאונות דרכים.

אסור לשכוח כי נהג מונית מוביל נוסעים ולכן הוא אחראי לגורלם; מן הסתם ידאג עתה שר התחבורה ל"נהג אוטומטי" אשר יוביל את המונית למקום מבטחים או להוליד פין לכסא מפלט לכל נוסע אשר ימנעו הזמרות הפגיעה בנוסעים עקב היפגעות הנהג.

ניצן אוריאל
קרית־אונו

חברת החשמל

אנחנו מבקשים להעיר ולהאיר למכתבו של מר מוטי שרעבי ("הארץ" 3.2.88).

דודי תחנת הכוח החדשה מתו־כננים להסקה בפחם שהוא בידוע בעל תכולת גפרית נמוכה ביותר.

כמות החשמל שתיוצר תהיה גדולה פי 3 מהכמות המיוצרת כיום. תחנת כוח מופעלת בשיא כרשרה רק בשעות שיא הביקוש.

החשוב מכל הוא כי רוב גזי הפליטה של ארובות התחנה נבהלים — באטמוספירה ורדיוס פיזורם הינו רחב כך שהכמות לקמ"ר הינה מזערית.

ר. בן־פירה
קצין עיתונות, חברת החשמל
חיפה

מרחב תכנון מקומי
— השומרון
נמסרת בזה הודעה לפי סעיף 149 לחוק התכנון והבניה — 1965 כי הוגשה בקשה מס' 2447/8 על ידי מר [illegible]
[illegible]
שלום בריילי
יו"ר הועדה המקומית השומרון

חוק התכנון והבניה תשכ"ה — 1965
הועדה המחוזית לתכנון ולבניה מחוז תל־אביב
מרחב תכנון מקומי תל־אביב־יפו
הודעה בדבר אישור שינוי תכנית מתאר מקומית
[illegible]
מרדכי כוננא
יו"ר הועדה המחוזית לתכנון ולבניה מחוז תל־אביב

מרחב תכנון מקומי תל־אביב־יפו
הודעה בדבר הפקדת שינוי תכנית מפורטת
[illegible]
רחוב: שדרות ר'... ת"א
[illegible]

מדינת ישראל — חוק התכנון והבניה תשכ"ה 1965
מרחב תכנון מקומי גולן
הודעה בדבר אישור תכנית מפורטת
נמסרת בזה הודעה בהתאם לסעיף 117 לחוק התכנון והבניה תשכ"ה 1965 כי הועדה המחוזית לתכנון ולבניה מחוז הצפון אישרה תכנית מפורטת הנקראת תכנית מפורטת מס' 5204 מושב שיתופי יונתן, שהודעה על הפקדתה יחד עם התשריט המצורף אליה פורסמה בילקוט הפרסומים מס' 3242 מיום י"ב אלול התשמ"ה 29.8.85 עמוד 3268.
אלה הם השטחים הכלולים בתכנית במסומן בקו כחול בתשריט. עיקרי מטרות התכנית: תיחום שטח הפיתוח של המושב, קביעת יעודים ואיזורים שונים והתווית דרכים.
התכנית האמורה בצורה שבה הועדה המחוזית אישרה אותה ביחד עם התשריט המצורף אליה הופקדה במשרדי הועדה המחוזית האמורה וגם במשרדי הועדה המקומית לתכנון ולבניה גולן שבקצרין רמת הגולן וכל המעוניין רשאי לעיין בה ללא תשלום בימים ובשעות שהמשרדים האמורים פתוחים לקהל.
עמרם קלעג'י
יו"ר הועדה המחוזית לתכנון ולבניה צפון
תאריך: ב' בשבט התשמ"ח 21.1.1988

מדינת ישראל. חוק התכנון והבניה תשכ"ה—1965
מרחב תכנון מקומי גולן
הודעה בדבר אישור תכנית מפורטת
נמסרת בזה הודעה בהתאם לסעיף 117 לחוק התכנון והבניה תשכ"ה 1965, כי הועדה המחוזית לתכנון ולבניה מחוז הצפון אישרה תכנית מפורטת הנקראת תכנית מפורטת מס' 5202 מושב מעלה־גמלא, שהודעה על הפקדתה יחד עם התשריט המצורף אליה פורסמה בילקוט הפרסומים מס' 3242, מיום י"ב אלול התשמ"ה 29.8.85, עמוד 3268.
אלה הם השטחים הכלולים בתכנית כמסומן בקו כחול בתשריט. עיקרי מטרות התכנית: תיחום שטח הפיתוח של המושב, קביעת איזורים ועתודות קרקע לשימושים שונים והתווית רשת הדרכים.
התכנית האמורה בצורה שבה הועדה המחוזית אישרה אותה ביחד עם התשריט המצורף אליה הופקדה במשרדי הועדה המחוזית האמורה וגם במשרדי הועדה המקומית לתכנון ולבניה גולן שבקצרין רמת הגולן וכל המעוניין רשאי לעיין בה ללא תשלום בימים ובשעות שהמשרדים האמורים פתוחים לקהל.
עמרם קלעג'י
יו"ר הועדה המחוזית לתכנון ולבניה צפון
תאריך: ב' בשבט התשמ"ח 21.1.1988

מוריס (ג'יימס וילבי) עם אשת אוהבו (פוב ניקולס): ההומוסקסואליות עוינה

קולנוע / רחל גורדין

אהבת־גברים

"מוריס", קולנוע דיזנגוף, ת"א

בעקבות הצלחת הסרט "זכרונות אהבה מפירנצה", עלפי ספרו של א.מ. פורסטר "חדר עם נוף", פנו המפיק ההודי איסמעיל מרצ'נט והבימאי האמריקאי ג'יימס אייבורי להסריט סיפור אהבה נוסף פרי עטו של הסופר הבריטי. גם כאן אפשר לפגוש בשיחות ההברתיות סביב השולחן, בתוך מדשאות ירוקות ושעשועי אצילים. גם כאן מסופר הסיפור בקלילות ובנועם, נוגע ולא־נוגע במה שמתחת לפני השטח. ההבדל אחד קטן: האהבה ב"מוריס" היא בין שני גברים.

פורסטר כתב את "מוריס" כסיפור אוטוביוגרפי ב־1914, אך הספר פורסם רק ב־1971, שנה לאחר מותו. במשך התקופה שחלפה בינ־תיים זכתה ההומוסקסואליות בין בוגרים במעמד חוקי, והאנשים המעורבים בפרשה כבר הלכו ל־עולמם. ג'יימס אייבורי, שכתב את התסריט יחד עם קיט הסקת־ג'ונס, הצליח לשמר בסרט הרגשה של חום ועדינות, אסתטיות, וסיום מאושר, ללא כל רגשי אשמה. מטרתו של פורסטר — להציג אהבה בין גברים באורח טבעי ומעודד אהדה — מושגת כאן במלואה.

מוריס (ג'יימס וילבי) הוא צעיר בן המעמד הבינוני המתורעע, בעת לי־מודיו בקיימברידג', עם שני בני אצולה צעירים. האחד מהם, קלייב (יו גרנט), זרע ספקות בנפשו של מוריס, מעודד אותו למרוד במסגרת האוניברסיטאית המאובנת, וכובש את לבו. בהססנות ובהדרגה נפתחים השניים לאהבה הדדית. גם כאשר מסולק מוריס מקיימברידג' הם ממשיכים להתארח זה בביתו של זה, לבלות יחד את זמנם הפנוי, ולעורר תמיהה קלה אצל בני משפחותיהם. רק כאשר נאסר ידיד משותף בעוון שידול להומוסקסואליות, מתחיל קלייב לחשוש כי הקשר שלו עם מוריס מסכן את הקריירה הפוליטית שהוא מתכנן.

נישואיו של קלייב לאן (פבה ניקולס) מזעזעים את מוריס, ושול־חים אותו אל ספת הפסיכיאטר (בן קינגסלי), אך לא לאורך ימים. אהבה חדשה, אמיצה יותר, כבר מתדפקת על חלונו.

ג'יימס אייבורי ("דהולבר", "אבק להוט", "הבוסטונים", "זכרונות אהבה מפירנצה", ועתה) ביים את הסרט בהרבה חדוות חיים. יופיה השלו של האחוזה האנגלית והבניינים הישנים והמכובדים של אוניברסיטת קיי־מברידג' — מעוז התרבות האנגלית, שלפי עדותו של הפסיכיאטר בסרט "מעולם לא נסתה לקבל את הטבע האנושי כפי שהוא" — משתלבים במוסיקה של ריצ'רד רובינס (פרס ראשון בפסטיבל ונציה האחרון), ומ־עניקים רקע משמעותי לשני הצע־רים היפים הכמהים זה לזה.

בתוך הצביעות המוסרית של התקופה, עם שיחות הרכילות החבר־תית וההתחבטויות של האנשים הקרובים למוריס (למשל, הרופא המגולם ע"י דנהולם אליוט) אפילו לאפשרות של ההומוסקסואליות — יופיו של הטבע הוא הרמז היחידי ללגיטימיות של האהבה בכל צו־רותיה.

שלושת השחקנים הראשיים (ג'יי־מס וילבי, יו גרנט, ורופרט גרייבס), ששניים מהם (וילבי וגרנט) זכו בפרס פסטיבל ונציה על משחקם בסרט זה, מגלמים את תפקידיהם בטבעיות ובחן. הצלם פייר לום סיפק לסיפור האהבה מסר של עושר וזוהר שאינו חושני בלבד, ואילו אייבורי — הן כתסריטאי הן כבימאי — בנה את הסרט היטב, כשהוא עובר מתצלום של יד משוכת ליד קירבה יותר ויותר גדולה, המגיעה להגשמה רק לקראת הסיום. סרט נעים.

הארץ ממליץ

מוריס (ת"א, חיפה) — אהבה הו־מוסקסואלית באנגליה בראשית ה־מאה, מתוארת בחום ובעדינות ע"י הבימאי ג'יימס אייבורי ("אבק להוט", "הבוסטונים", "זכרונות אהבה מפי־רנצה"), עפ"י ספרו של א.מ. פורסטר ("המעבר להודו").

עיניים שחורות (ת"א) — סיפור אהבה אירוני ומריר המבוסס בעיקר על "הגברת עם הכלב" אך גם על סיפורים אחרים של צ'כוב. נעשה במערב ע"י הבימאי הרוסי ניקיטה מיכלקוב, בכיכובו של מרצ'לו מסטרויאני, עם סילבנה מנגנו, אלנה ספונובה, ומארת קלר.

נערות עובדות (ת"א) — מין כעיסקה מסחרית הוא נושא סרטה של ליצי בורדן, העוקב אחר יממה לא זוהרת ואף לא מרגשת בבית־בושת אמריקאי, במרכז מנהטן.

מלאכים בשמי ברלין (ת"א, חיפה) — שני מלאכים מבטלים עוקבים אחר מחשבותיהם של תושבי ברלין, ומתגעגעים לחיים כבני אדם. סרטו של וים ונדרס ("פריז טכסס").

הקיסר האחרון (ת"א, חיפה) — סי־פור חייו של הקיסר הסיני האחרון, משמש לבימאי האיטלקי ברנרדו ברטולוצ'י ("הקונפורמיסט", "הטנגו האחרון בפריז") כהזדמנות לעסוק בחוסר האפשרות לשנות ולהשתנות.

ז'אן דה פלורט (ת"א, חיפה, י־רושלים) — החלק הראשון של "מי הגבעות", לפי מרסל פניול. מספר על מאבק על מי מעיין בפרובנס. איב מונטן.

סרטי בידור

חשוד (ת"א, חיפה, ירושלים) — מתח, דרמה של בית־משפט ופרשת שחיתות, בסרטו של פיטר ייטס ("בוליט", "המלביש"). עורכת־דין יפה וגריבה לב (שר) מגינה על נאשם ברצח, ובעזרתו של אחד המושבעים (דניס קווייד) חושפת שחיתות בבית־המשפט.

מעקב צמוד (ת"א, חיפה, ירושלים) — סרט פעולה, מתח, קומדיה ורומנ־טיקה של ג'ון בדהם ("רעם כחול").

אוניברסיטת תל־אביב
המרכז למחקרים אסטרטגיים ע"ש יפה
ההרצאה השנתית
לזכרו של
אל"מ שמעון סידקין
נשק חכם והשפעתו
על מגננה ומתקפה
פרופ' הנרי רואן
אוניברסיטת סטנפורד
ההרצאה, בשפה האנגלית, תתקיים ביום ה', 18 בפברואר 1988, בשעה 17.00 באולם כס המשפט ע"ש מלכה ברנדר בנין טרובוביץ (הפקולטה למשפטים) אוניברסיטת תל־אביב
הכניסה לקמפוס דרך שער רמניסיאנו (4)
— הציבור מוזמן —

מחר ומחרתיים — תרגילי הג"א
במרחב העיר חולון
מחר ומחרתיים, ביום רביעי וביום חמישי, 17 ו־ 18 בפברואר יהיו תרגילי הג"א במרחב העיר חולון וסביבתה — בשיתוף כוחות מל"ח, פס"ח, מגן־דוד־אדום, כד"ע ומשטרת־ישראל.
במהלך התרגילים יושמעו צפירות.
אם תהיה אזעקת־אמת, יושמעו צפירות עולות־יורדות.

חוק התכנון והבניה תשכ"ה — 1965
הועדה המחוזית לתכנון ולבניה מחוז תל־אביב
מרחב תכנון מקומי תל — אביב — יפו
הודעה על הכנת שינוי תכנית מתאר
ניתנת בזה הודעה, בהתאם לסעיף 77 לחוק התכנון והבניה, התשכ"ה — 1965 כי הועדה המחוזית לתכנון ולבניה מחוז תל־אביב החליטה על הכנת תכנית מתאר מס' 2425 "שינוי" מס' 2 לשנת 1986 של תכנית מתאר "ל" — שטחים מעבר לירקון.
השטחים הכלולים בתחום התכנית המוצעת:
גוש: 6636 חלקי חלקות: 646, 647.
גוש: 6644 חלקות: 3, 5, 19, 21־25, 31, 34, 37, 40, 43, 46, 49, 52, 55, 56, 61, 66
חלקי חלקות 6, 28.
גוש: 6645 חלקות: 12, 25, 36 חלקי חלקות 8־11, 13־24, 26־31, 37, 41, 43
גוש: 6647 חלק מחלקה 31.
מקום: שד' ישראל רוקח — "גני יהושע".
מרדכי כוננא
יו"ר הועדה המחוזית לתכנון ולבניה מחוז תל־אביב.

עיריית ירושלים
הועדה המקומית לתכנון ולבניה
הודעה לפי סעיף 149 לחוק התכנון והבניה תשכ"ה 1965 (והתקנותיו)
ב.88/36/
ניתנת בזה הודעה בהתאם לסעיף 149 לחוק כי מר אהרון חיים הבים לועדה המקומית לתכנון ולבניה הוגשה בקשה להקמת בית מגורים בגוש 220 חלקה 443 [illegible]
[illegible] 12.00 — 14.00
[illegible]
יו"ר הועדה המקומית לתכנון ולבניה.

תיאטרוני ישראל
הערב יום ג' 16.2:
התיאטרון הבימה:
מעגל הגיר הקווקזי: 17.00, 20.30
אנשים קשים: 20.30
מורלה אפרת — ערד אורון: 21.00
התיאטרון הקאמרי:
עלובי החיים — בקאמרי: 20.00
חבלי משיח: אודיטוריום רוזהל
אהבה מאוחרת: בת' חיפה

מדריך הארץ

תורנויות

תורנות רופאים

תורנות רופאים במקרים דחופים: מ־6 בערב עד למחרת ב־7 בבוקר בטלפון מד"א טל' 101.
מגן דוד אדום:
ירושלים 523133
תל־אביב 5460111
חיפה 512233
גוש דן 781111
הרצליה 052־541333
נתניה 823333
רחובות 08־451333
בת־ים 5511111
חולון 803133
לוד־רמלה 08־221022
באר שבע 057־74767
מוקד מידע רפואי בקופ"ח הכללית: בימים א'־ה' — 8.00־20.00
בימי ו' — 8.00־15.00
טלפונים: 03־433300
טורן — שירות רפואי בית (24 שעות ביממה, כולל רפואת שיניים): ירושלים, מוקד יום 660585, 669531 מוקד לילה, שבת וחג 226191 בטל' 1788 ולהשאיר הודעה לרופא תורן. תל־אביב, מוקד יום 218820, 218898 מוקד לילה 631011 מנוי 3752 ולהשאיר הודעה לרופא תורן. מכון ב'ד "שקט" — שירות רפואי לקט (ת"א) שירות ביקורי בית של רופאים מומחים לילדים ותינוקות בשעות 24־19: טל' 03־7549111 "שקט" קוד מנוי 222. של"ה — שירות רפואי לקט (חיפה) בימי חול בשעות 19־24, בימי שישי 14־24, בשבת 08־24 טל' 04־380541 קוד מנוי 1665
מרפאת שיניים לעזרה ראשונה תל־אביב:
דיזנגוף סנטר שער 3 (ליד המסבירה) טלפון: 294869, 03־285822
המרפאה פתוחה כל יום כולל שבתות וחגים 24 שעות ביממה. בר כוכבא 49 טל: 03־284649 פתוחה בימים א'־ה בין 21.00 עד 23.00 ימי ו' וערבי חג מ־18.00 עד 24.00
שבתות וחגים מ־15.00 עד 21.00
קשב לבית — שרות מיניים לרפואה, טיפול וסיעוד בבית.
מרכז רפואי הרצליה פיתוח 052־548575
איתורית 7549111 1500
ער"ן — עזרה ראשונה נפשית (24 שעות ביממה):
ירושלים 227171
תל־אביב 5461111
ילדים ונוער 261115
חיפה 672222/3
נתניה 053־355316
באר־שבע 057־418111
מרכז רפואי באר־יעקב 08־223958
מרכז סיוע לקורבנות אונס (24 שעות ביממה):
תל־אביב טל' 254819
ירושלים טל' 02־245554
חיפה טל' 04־382611
מרכז סיוע לנפגעי לחץ מטעם "מקבלה"
א רדה 11.00־15.00
ב רדך 16.00־18.00
טל: 220051
רח' מאפו 13 תל־אביב
יד ביד — ארגון לתמיכה לילד ולהורים תל אביב — "לילך" 226027 24 עד ביממה להורים, בימים ב', ה' מ־17.00 ל־20.00. 222732
ירושלים — 243358
חיפה ונתניה — 229488 מ־20.00 ל־11.00
הגליל המערבי — 04־922222
קו אליי — האגודה להגנת הילד עזרה במצבי אלימות כלפי ילדים 261070 א'־ה' 16.00־20.00
ארגון לשירות אזרח — חברה ... לשירות הציבור בגוש דן 24 שעות ביממה 03־5461727/8
שהל"ז — שירותי ... להולי לב (פרטי) 330848
ויצו — 24 שעות קו אדום לנשים מוכות
טל: 03־5461153, 08־550506
הוועד למלחמה באיידס — הסברה וסיוע לחולים, מידע מוקלט 24 שעות
בטלפון: 290101, 203121 קו פתוח בכל יום ב' 19.30־23.00 ת.ר. 33602 ת"א
תורנות מדוקות בשלטון — רוקחן ת"א 611001, 240363, 239952
רוקחן ירושלים 226335
רוקחן חיפה 645334

תורנות בתי־חולים

תל אביב איכילוב — (ילדים)
איכילוב — (פנימית, כירורגית)
ירושלים ביקור חולים — (פנימית, נשים)
שערי צדק — (כירורגית, אורטופדית, עיניים)
הדסה ע"כ — (ילדים, א.א.ג.)

תורנות בתי־מרקחת

תל־אביב הקריה אבן גבירול 19 204650
בראלי 18 תבנית ל' 5411869
ירושלים כרמאת רוממה המ"ג 28 523191
חיפה מבוטר פבונר 27 664073
חולון אחדן הפיין 52 889153
בת ים כוזר חביבה רייך 20 583360
רמת גן רח"י רח"י 13 7510971
פתח תקוה קופ"ח כללית חיים עוזר 905271
נתניה מקסים סלומון 2 617836
הקריות כרצקין ... 64 קרצקין 737243
חדרה צליך בן הנשיא 322126
רחובות הנגב הרצל 196 473956

דלת פתוחה

מרכז מידע וייעוץ לצעירים ע"י צוות מקצועי — ייעוץ ומידע בנושא חברות, משפחה, מיניות — אמצעי מניעה. ימים ב' ג' ד' — 16.00־19.00. רמב"ם 9 5101511/2
חיפה: ימים א' וד' 16.00־19.00 רח' הספורט 14 טל' 381520

מרכזי מידע — אגד

02־304304 03־432777 04־549121

מוגש כשירות לציבור על ידי
הסנה
חברה ישראלית לביטוח בע"מ

טלוויזיה

לימודית

08.00 עד כאן
08.05 שעת כושר
08.15 חשבון פשוט ו'
08.40 ראשית קריאה
09.00 אנגלית ה'
09.20 חשבון, חזקות
10.10 אנגלית ז'
10.30 רחוב סומסום
11.00 צרפתית, על יסודי
11.15 חשבון ה'
11.30 גיאוגרפיה של א"י
12.00 גאוגרפיה כללית
12.25 ספרות על יסודי
13.00 מוסיקה על יסודי
13.30 משפט דמיאניק
14.00 עד כאן
14.05 סרט אנימציה
15.50 שעת כושר
16.00 פרפר נחמד
16.20 רומטריקים
16.50 40 עד כאן
17.00 ערב חדש

כללית

17.30 זבנג לחדשות
18.00 המרובעים
18.30 (ע) קיצור החדשות
18.32 (ע) תרבות המערב
19.30 (ע) חדשות
20.00 כותרות מבט
20.02 1 יותר מדי
20.30 כלבוטק
21.00 מבט לחדשות
21.30 תשדירי שירות
21.40 מבט שני
23.00 מסר אישי
23.40 מסוקר של מקום

ערוץ 2

08.30 משפט דמיאניק
18.30 קימבה, האריה הלבן
19.00 האחים (סדרה)
20.00 תקציר משפט דמיאניק
20.35 מסנתנק בעבודה
21.30 משירי קאניבלים
21.30 להיטים ברצף

ירדן 6

18.00 המובילים
19.00 חדשות בצרפתית
19.15 לקט שירים
19.30 חדשות בעברית
20.00 חדשות בערבית
20.30 סרט תיעודי
21.30 הבהלה בלחץ (קומי)
22.00 חדשות באנגלית
22.20 המצווה (בלשי)
23.10 שלושה בדירה אחת (קומי)

לבנון ערוץ 12

13.30 חיים אחרים (סדרה)
14.00 מועדון 700
14.30 התעמלות
15.00 ילדי החובבות (מצויר)
15.30 הבית המעופף (מצויר)
16.00 שובבי הסלעים
16.30 סרט: "על כל נערה להתחתן" עם קרי גראנט
18.00 נסיעה בחלל (דמיוני)
19.00 חדשות בערבית
19.30 חדשות באנגלית
20.00 צוות לעניין (פעולה)
21.00 מק'גייוור (סוכן חשאי)
22.00 זאב מעופף (פעולה)
23.00 מועדון 700
23.30 חיים אחרים (סדרה)

רדיו

קול המוסיקה

06.01 צלילי בוקר
07.09 בהאזנה נינוחה
09.00 קונצרט בוקר
11.57 פינת השיר. משירי לאה אילון
12.00 מן הפרטיטורה
13.05 בהאזנה נינוחה
15.00 מוסיקה צעירה
16.00 "מאולמי הקונצרטים בעולם"
17.30 קולות
18.00 "ממוזיאון התקליטים"
19.00 מבחר אופרה, רוסיני
20.05 מפגשים מוסיקליים
20.30 קונצרט מהקלטות התזמורות הסימפונית רים
22.30 באו קלאסי
23.00 מחזורי יצירות

רשת א'

16.05 [illegible]
17.10 צבעי הקשת — שירים
18.06 מנחת ערב
19.05 סיכום המשנה היומית
19.10 דף גמרא יומי
19.20 פרקי היום בתנ"ך
19.30 שידורים לעולים
22.05 "שנינו יחד וכל אחד לחוד"

רשת ב'

18.06 אצבע על הדופק
18.45 היום בספורט
19.00 היום הזה
19.35 עולם חדש
20.05 [illegible]
22.05 [illegible]
00.05 יומן חצות
00.15 להיראות בחלום

רשת ג'

18.06 מקום בצמרת
21.05 [illegible]
23.05 פניני ג'אז

גלי צה"ל

18.05 שעה קלה על כלכלה
18.45 חמש עשרה קטנות
19.05 אחת, שתיים, שלוש
20.05 בעיקר מוסיקה
21.00 מבט לחדשות
21.05 [illegible]
22.05 על הרגע
23.05 עשרים וארבע
23.55 שיחות חצות
00.05 ציפורי לילה
02.05 לא רוצים לישון
05.05 צלילי בוקר

שידור קבוע

רשת א'

07.30 [illegible]
08.05 [illegible]
09.05 [illegible]
10.05 [illegible]
11.05 פניני בוקר
12.05 [illegible]
13.05 שירים עבריים
14.06 בראש צעיר, [illegible] לילדים
15.30 האוניברסיטה המשודרת

רשת ב'

07.00 הבוקר הזה
08.00 עושים עניין
09.05 ביקור בית
10.05 כל צבעי הרשת
12.10 [illegible]

13.05 [illegible]
14.06 [illegible]
14.30 [illegible]
15.05 שירים ופזמונים
15.55 [illegible]
16.05 [illegible]
16.30 [illegible]
17.05 [illegible]

רשת ג'

06.04 [illegible]
07.07 [illegible]
09.05 [illegible]
10.05 [illegible]
11.05 [illegible]
12.05 [illegible]
13.05 [illegible]
14.00 [illegible]
15.05 [illegible]
16.05 [illegible]

גלי צה"ל

06.05 [illegible]
06.30 [illegible]
07.07 [illegible]
08.00 [illegible]
09.05 [illegible]
10.05 [illegible]
11.05 [illegible]
13.05 [illegible]
13.55 [illegible]
14.05 [illegible]
15.05 [illegible]
16.05 [illegible]
17.00 [illegible]

שידורי צה"ל 2

19.05 [illegible]
20.05 [illegible]
21.57 [illegible]
22.05 [illegible]
23.05 [illegible]

קולנוע

תל־אביב

[illegible]

ירושלים

[illegible]

חיפה והסביבה

[illegible]